

И. И. КУПЕРМАН  
В. М. КАПЛАН

**Начала  
и  
СЕРЕДИНА  
ИГРЫ  
в  
ШАШКИ**



*Физкультура и спорт*  
1957

И.И. КУПЕРМАН, В.М.КАПЛАН

НАЧАЛА  
И  
СЕРЕДИНА  
ИГРЫ  
В  
ШАШКИ



ГОСУДАРСТВЕННОЕ ИЗДАТЕЛЬСТВО  
« ФИЗКУЛЬТУРА И СПОРТ »  
МОСКВА 1957

## ОТ АВТОРОВ

*Посвящаем этот труд одному из основателей шахматно-шашечного клуба киевского Дворца пионеров, выдающемуся педагогу Александру Марковичу Константинопольскому*

**И. Куперман, В. Каплан**

Публикуемый труд является результатом длительной работы по обобщению огромного материала в области дебютов, накопленного благодаря работам старых русских мастеров и лучших представителей советской шашечной школы за последние полстолетия.

Авторы ясно представляли себе трудности при обработке и дополнении столь многообразного материала. Вместе с тем, в процессе работы над книгой авторы убедились, что по ряду начал, ввиду редкого их применения, имеется еще недостаточное количество анализов и партий. Эти начала освещены сжато. Их расширение и углубление могут быть осуществлены лишь по мере накопления дополнительных данных.

В этой книге авторы наряду с известными вариантами впервые публикуют ряд своих новых анализов.

Материал в книге изложен с учетом современного состояния шашечной теории. Однако дебютная теория продолжает интенсивно развиваться, непрерывно изменяется оценка многих вариантов, и это обстоятельство необходимо иметь в виду при чтении данной книги.

Вне всякого сомнения, даже длительная работа над книгой не гарантирует от возможных ошибок и неточностей.

Все критические замечания и пожелания будут приняты нами с благодарностью. Отзывы о данной книге авторы просят присылать по адресу издательства «Физкультура и спорт»: Москва, М. Гнездииковский пер., дом № 3.

## ПРЕДИСЛОВИЕ

Трудно, да, пожалуй, и нельзя, назвать игру, более распространенную в советской стране, чем шашки.

Возникшая много лет назад шашечная игра (шашки были известны в Древнем Египте еще до нашей эры, а на Руси — с III—IV веков) распространилась по всему свету. Во многих странах она развивалась по-разному, приобретая различные видоизменения (русские 64-клеточные шашки, столклеточные шашки, англо-шотландские шашки, канадские 144-клеточные шашки и др.).

В чем же причина того, что шашки сохранили популярность у многих народов мира до наших дней, а не стали достоянием истории, подобно сотням других игр, исчезнувших в глубине веков? Секрет поразительной живучести шашек заложен в самой природе этой простой на вид игры с ее неприхотливыми и незамысловатыми правилами. Подобно шахматам, шашки — не только средство культурного отдыха, но и спорт. Шашечная игра основана не на случайных факторах, а на трезвом аналитическом расчете. Кто лучше и дальше рассчитывает, тот обычно и лучше играет. Для того чтобы далеко рассчитывать или хорошо «шашечно» мыслить, добиваться успеха в соревнованиях, необходимо обладать своеобразными «шашечными» способностями, творческой фантазией, теоретическими познаниями и практическим опытом игры, наконец быть физически подготовленным к напряженной турнирной борьбе.

Шашечные состязания не только доставляют чисто эстетическое или спортивное удовлетворение. Шашки приучают правильно, логично мыслить, развивают способность к анализу и длительному умственному напряжению, воспитывают ценные

качества: выдержку, изобретательность, самообладание, находчивость и, наконец, самое важное — настойчивость и неукротимую волю к победе.

Наряду с этим мы находим в шашках богатейшие элементы творчества. Из простых, внешне элементарных ходов возникают исключительно красивые и сложные маневры, комбинации и этюды, художественная ценность которых и привлекает столько лет широкие массы любителей.

Широкое распространение и популярность приобрели 64-клеточные шашки в России. Здесь в ходе своего развития они получили законченные и последовательно логичные правила. Еще в 1791 г. в России были изданы «Правила для шашечной игры», а в 1827 г. вышел учебник А. Д. Петрова, посвященный теоретическим основам русских шашек.

Шашечная игра в России успешно развивалась и обогащалась ценнейшими теоретическими изысканиями и практическими достижениями. Блестящие анализы начальной и конечной стадий партии, сложнейшие комбинации и этюды А. И. и В. И. Шошиных, П. А. Бодянского, М. К. Гоняева, Д. И. Саргина, Н. Н. Панкратова, С. А. Воронцова, Ф. А. Каулена, Я. Б. Вертмана, В. В. Медкова, Н. А. Кукуева, В. К. Лисенко и других виднейших шашкистов дореволюционной России создали предпосылки для бурного расцвета шашечной игры после Октябрьской революции.

Советские шашкисты, пользуясь большим вниманием, уделяемым развитию спорта в стране, сделали свою любимую игру подлинно массовой.

На арене шашечных боев стали появляться тысячи молодых способных шашкистов, из среды которых в последующем выросли корифеи русских шашек В. А. Соков, талантливые мастера Б. М. Блиндер, Л. С. Потапов, С. Я. Натов, С. М. Дьячков, В. А. Могилевич, Д. П. Коршунов, И. И. Куперман, П. А. Святой, В. А. Абаулин и многие другие.

Наши ведущие шашкисты — мастера, кандидаты, перворазрядники — немало потрудились над приумножением сокровищницы шашечного искусства. Творчески освоив богатое наследие старой школы, они создали обширнейшую современную теорию 64-клеточных шашек, разработали и ввели в турнирную практику много новых дебютных схем, обогатили игру усложнениями и оригинальными комбинациями, концовками, этюдами.

Достижения отечественной шашечной школы позволили советским шашкистам в короткий срок освоить и международные 100-клеточные шашки.

Итоги проведенных за последние годы городских, республиканских и всесоюзных турниров на стокеточной доске показали, что опыт, знания и высокое мастерство, приобретенные в русских шашках, помогают легче и быстрее овладеть сложной техникой игры на стокеточной доске, являются верным залогом успешных выступлений советских шашкистов на международной спортивной арене.

\* \* \*

Шашечная теория изучает закономерности и особенности трех стадий партии — начальной (дебют), срединной (миттельшпиль) и конечной (эндшпиль). Относительно наиболее доступными для исчерпывающего анализа и систематики являются окончания партии ввиду малочисленности игрового материала. Естественно поэтому, что эта фаза первой подвергалась пытливым исследованиям шашкистов еще в прошлом веке. Приемам ведения борьбы в эндшпиле посвящены книги А. К. Мишина, Н. А. Кукуева, Я. Х. Гордина, Б. М. Блиндера, З. И. Цирика. В их трудах более или менее подробно освещаются планы и идеи, характеризующие игру в типичных нормальных окончаниях или позициях, требующих тонких, этюдных путей к выигрышу.

Хуже обстоит дело с литературой, посвященной дебютной и срединной стадиям партии. Молодые любители, овладев элементарными основами игры в объеме учебника для начинающих, приняв «боевое крещение» в турнире, постепенно начинают осознавать значение правильного разыгрывания начальной стадии партии для выбора стратегического плана в середине, влияние дебюта на всю дальнейшую игру.

Начинающие шашкисты по мере спортивного роста остро ощущают нужду в руководстве, при помощи которого они могли бы ознакомиться с отличительными особенностями тех или иных начал и дебютных разветвлений, с характерными для них стратегическими замыслами и планами.

В отличие от эндшпиля, теория шашечных дебютов не только непрерывно пополняется, но и все время уточняется, в корне меняется оценка отдельных вариантов и разветвлений, а иногда и целых начал. Старые анализы углубляются, опровергаются, казалось бы, вполне надежные системы, а считавшиеся ранее некорректными, наоборот, реабилитируются. Поэтому и ощущается столь острая нужда в книгах по теории дебютов.

Предлагаемый вниманию читателей труд киевских мастеров И. И. Купермана и В. М. Каплана — отнюдь не является «первой ласточкой» в области освещения начал шашечных партий. Еще в 1926 г. вышла «Первая книга шашиста» В. К. Лисенко. Однако приведенные в ней дебютные варианты быстро устарели и не могли удовлетворить запросы массового читателя, не говоря уже о шашистах высокой квалификации. В 1938 г. вышел совместный труд двух видных мастеров и теоретиков — ленинградца Л. М. Рамма и москвича Л. С. Потапова — «Курс дебютов». Эта сравнительно небольшая, но очень удачная по методике изложения и систематизации материала книга явилась настольным учебником для десятков тысяч шашистов.

Шли годы. Менялась оценка не только отдельных позиций или вариантов, но и целых дебютов. Появилось немало новых своеобразных и оригинальных начал. Неутомимый новатор В. А. Соков, а следом за ним и другие мастера стали смело ломать установившиеся традиции и шаблоны в разыгрывании начал. Оказалось, что необычные, на первый взгляд, антипозиционные системы в действительности сулят богатую обоюдными возможностями игру, что можно смело отходить от проторенных путей, от сотни раз встречавшихся в турнирах вариантов. Появились новые дебютные схемы, игнорирующие, казалось бы, нерушимые догмы о развитии флангов, гармоничном развертывании сил. Выяснилось, что не так уж слабы многие забракованные ранее варианты. Изменились и взгляды на стратегию борьбы. Возросшая техника игры в сочетании с новыми позиционными идеями позволила создать целую группу новых дебютов, характеризующихся активной защитой черных на флангах против центра белых.

Претерпело изменение и представление о начале партии. Если раньше эта стадия характеризовалась 4—6 ходами, а то и менее, то отныне дебютные разветвления стали простираться значительно дальше, неизбежно захватывая середину партии и тесно с ней переплетаясь. Все труднее становится находить грань между этими двумя стадиями партии, не говоря уже о том, что немало дебютных вариантов разработано до простых или дамочных окончаний. Примеры такого, почти исчерпывающего анализа имелись, правда, и раньше. Например, основной вариант «Елисеевского кола», «Городская С. Воронцова», «Игра С. Романычева», но это тогда было исключением. Теперь же углубленным исследованиям стало подвергаться все большее число целых дебютных систем со множеством вариантов и разветвлений. Если лет двадцать назад не редкостью были

«новинки», преподнесенные противнику на 3—5-м ходах, то в современных турнирах подобные сюрпризы появляются и на 10 и на 12-м ходу. В сборнике «XVI первенство СССР», например, отмечается новый ход П. Святого в «Коле» 14.e1—d2, примененный М. Становским против Б. Шестакова. В этом же турнире Становский реабилитировал за белых в «Перекрестке» «Игру Мосолова» ходом 13. f2—g3. Долгое время вариант Н. Жадина в «Жертве Н. Кукуева» считался грозным оружием за черных. Но вот в кишиневском четвертьфинале XVI первенства СССР в 1953 г. В. Новиков применил против Б. Канищикера ход 15.f2—g3, и черные попали в безвыходное положение

В свете изложенного новые, более повышенные требования стали предъявляться и к авторам руководств по теории дебютов.

В 1949 г. вышла в свет книга И. Купермана «Новая теория шашечных дебютов». Она подверглась справедливой критике в печати не только за отрывистость и несистематичность изложенного материала, но и за многочисленные ошибки и неоправданные сенсации. В вышедшем в 1950 г. руководстве «Начала партий в шашки», содержащем подробный разбор семи популярных дебютов, И. Куперман учел критические замечания общественности, и книга имела заслуженный успех. В 1953 г. вышел «Курс шашечных начал» Л. М. Рамма. От предшествовавших ему изданий он выгодно отличался широким диапазоном: в нем содержался разбор тридцати дебютов!

Новая книга И. Купермана и В. Каплана представляет собой попытку систематизировать и обобщить богатейший теоретический и практический опыт всего, что создано в области дебютной теории нашими шашкистами за последние 50 лет. Оба киевских мастера, воспитанники талантливого шашечного педагога мастера С. Я. Натова, широко известны своими спортивными успехами. Они обогатили шашечную теорию многими интересными исследованиями. И. Куперман, получивший звание мастера спорта в 1940 г., впоследствии неоднократно завоевывал титул чемпиона страны, а также выходил победителем на первенствах СССР по 100-клеточным шашкам. В. Каплан завоевал звание мастера спорта в 1947 г. Он неоднократно занимал призовые места в первенствах СССР.

В отличие от других дебютных руководств, авторы посвятили свой труд лишь началам, возникающим после 1.c3—d4. Сделано это не случайно. Во-первых, размеры книги не позволяли подробно изложить в ней все встречающиеся в турнирной практике начала. Во-вторых, ход 1.c3—d4 является пока самым популярным, и большинство наиболее распространенных дебю-



тов связано именно с этим ходом. Позволим себе подкрепить сказанное несколькими цифрами. Так, из 169 партий, сыгранных в VI чемпионате СССР (1934 г.), 146 (86 %) были начаты ходом 1.с3—d4. Читатель скажет, что это было давно. Но вот в XV первенстве страны (1953 г.), спустя почти 20 лет, из 151 встречи более 100 начались тем же ходом 1.с3—d4.

Отличительной чертой данной книги является и смелое вторжение в середину партии. Разбор большинства вариантов доведен до 18—20-го ходов. Авторы задались целью не только суммировать все известное в теории (для этого можно было углубляться в анализ на 8—10 ходов), но и открыть читателям простор для самостоятельного творчества. Поэтому понадобилось продлить показ возможных игровых вариантов на 3—5 ходов, а в ряде случаев доказательство корректности и обоснованности этих продолжений потребовали углубить анализ середины партии еще на 4—6 ходов.

Нельзя не отметить большую работу, проведенную авторами книги. Все лучшее, что было опубликовано в шашечной литературе в дореволюционное и советское время — партии первенств России и чемпионатов СССР, начиная с I и кончая XVI, десятки анализов различных шашистов, не появлявшиеся в печати и неизвестные доселе широким массам любителей шашек, — все это нужно было тщательно проверить, отобрать и систематизировать.

Но И. Куперман и В. Каплан не ограничились лишь известным ранее теоретическим материалом. В своей книге они приводят немало собственных аналитических изысканий, представляющих большой интерес. Так, только в дебюте «Отыгрыш» заслуживают быть отмеченными их попытки опровергнуть систему В. Могилевича, новое интересное продолжение 1. с3—d4 d6—c5 2. b2—c3 c7—d6 3. c3—b4 b6—a5 4. d4 : b6 a5 : c7 5. e3—d4 d6—e5!, ход 10. b2—c3!, изменяющий в корне оценку варианта И. Каменского. Глубоко проанализирован новый вариант «Городской партии», встретившийся в финале XVI первенства СССР в партии Тюнев—Яворский. Реабилитированы, по-видимому, ход Б. Миротина 9. e1—d2 в «Городской партии», разменный вариант «Ленинградской защиты», вариант «Старой партии», забракованный после партии Шенкер—Коршунов. С особым вниманием и интересом встретят шашисты всех разрядов предложенные киевскими мастерами новые системы развития — за белых в «Вилочке» и за черных в «Центральной партии».

Этот далеко не полный перечень свидетельствует о критическом подходе авторов к ранее известным вариантам, их стрем-

лении направить пытлившую мысль молодых шашкистов на поиски новых творческих возможностей.

Из 19 приведенных в книге начал всего 7 взяты в исправленном и заметно дополненном виде из предыдущей книги И. Купермана «Начала шашечных партий». Отсюда заимствована вполне оправдавшая себя систематизация дробления учебного материала. Каждое начало делится на системы. Системы подразделяются на варианты, которые, в свою очередь, дробятся на продолжения. Последние расчленяются на разветвления.

Книга «Начала и середина игры в шашки» рассчитана на шашкистов 3—1-го разрядов, но отдельные разделы представляют бесспорный интерес и для более квалифицированных шашкистов.

Давно известно, что анализ дебютных позиций — наиболее сложная часть шашечной теории. Существуют многие начала, противоречивые оценки которых меняются очень часто, но теория о них последнего слова еще не сказала. Коллективные усилия лучших советских шашкистов-практиков и теоретиков неустанно двигают вперед теорию шашек, расширяют наши познания о всех стадиях шашечной игры.

*И. Качеров*

## НАЧАЛА, ВОЗНИКАЮЩИЕ ПОСЛЕ 1. c3-d4 d6-c5

### «ОТЫГРЫШ» И ЕГО РАЗНОВИДНОСТИ

До 1934 г. «Отыгрыш» особой популярностью не пользовался. Тогда предпочитали применять такие начала, как «Игра П. Бодянского», «Обратная игра П. Бодянского», «Кол», «Городская партия», «Игра Ф. Каулена», «Игра В. Филиппова», «Обратный перекресток», приводящие к острой комбинационной игре.

Дебют «Отыгрыш» с первых же ходов приводит к спокойной позиционной борьбе. Это не импонировало комбинационному стилю русских мастеров старого времени и являлось основной причиной редкого применения «Отыгрыша».

Вместе с ростом влияния и популярности позиционной школы среди широких кругов шашистов росла и популярность «Отыгрыша». В период V и VI первенств СССР (1934—1935 гг.) началось интенсивное применение и исследование этого дебюта. Можно смело утверждать, что за последние два десятилетия ни одно начало не применялось так часто, как «Отыгрыш».

За этот период неузнаваемо изменилась и трактовка рассматриваемого начала. Если ранее употреблялось преимущественно 2 варианта: «Жертва В. И. Шошина» с 5.b4—c5 и коловой вариант с 10.d2—c3, то впоследствии были исследованы почти все возможные продолжения.

В настоящее время, когда накоплен обширный материал, имеется возможность подробно рассмотреть «Отыгрыш». Для большей стройности и полноты рассмотрения к «Отыгрышу» отнесены все варианты, возникающие после 1. c3—d4 d6—c5 2. b2—c3 c7—d6, независимо от 3-го хода белых.

- |          |       |
|----------|-------|
| 1. c3—d4 | d6—c5 |
| 2. b2—c3 | c7—d6 |

В создавшейся позиции у белых имеются три системы игры: 3. c3—b4, 3. g3—f4 и 3. a1—b2, которые и рассматриваем ниже.

Чтобы не загромождать разбор, в конце анализу подвергаются еще четыре системы «Отыгрыша». Три из

Этих систем отличаются 2-м ходом белых, а в четвертой

разбирается «Отыгрыш» с разменом вперед.

### СИСТЕМА ПЕРВАЯ: 3. с3—b4

(Предыдущие ходы: 1. с3—d4 d6—c5 2. b2—c3 c7—d6).

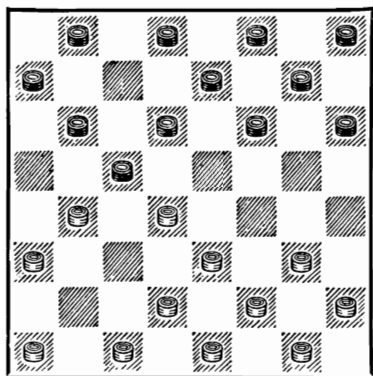

Активная игра белых на левом фланге вынуждает немедленный размен («отыгрыш») черных.

3. . . . b6—a5

Другие продолжения плохи, так как грозит 4. b4—a5.

4. d4 : b6 a5 : c7

Основная позиция первой системы, она наиболее часто встречается на практике.

У белых имеется шесть вариантов: 5. b4—a5, 5. b4—c5, 5. a1—b2, 5. d2—c3, 5. e3—d4 и 5. e3—f4.

### Вариант 1: 5. b4—a5

(Предыдущие ходы: 1. с3—d4 d6—c5 2. b2—c3 c7—d6 3. с3—b4 b6—a5 4. d4:b6 a5:c7)

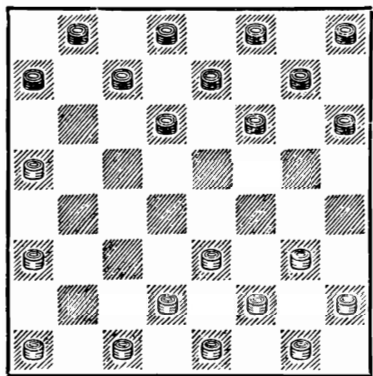

Белые предоставляют черным возможность занять центр, стремясь осуществить

его связку в дальнейшем. Необходимо отметить, что такая стратегия может привести к более свободной для черных позиции.

5. . . . f6—e5

Лучший ответ. Одно время в моде был ход 5. . . d6—c5, однако он приводит к несколько худшей для черных игре. Например, 6. g3—h4! (Намного хуже 6. g3—f4 ввиду 6. . . f6—g5 7. a1—b2 g7—f6 8. d2—c3 e7—d6, и белые испытывают серьезные затруднения) 6. . . f6—e5 (В партии Соков — Марголин из матча Москва — Ленинград, 1937 г., было 6. . . f6—g5 7. h4 : f6 g7 : e5 8. h2—g3 h8—g7 9. e3—f4 c7—d6 10. a1—b2

а7—b6 11. а5 : с7 d8 : b6  
 12. b2—c3 c5—d4! 13. а3—b4!  
 d4 : b2 14. c1 : а3 b6—c5 15.  
 d2—e3! с огромным преимущест-  
 вом у белых) 7. h2—g3  
 e5—f4! 8. g3 : e5 c7—b6  
 9. а5 : с7 b8 : f4 10. e3 : g5 h6 :  
 f4, и положение белых луч-  
 ше, так как активно располо-  
 женные шашки черных на с5  
 и f4 неполностью компенсир-  
 уют имеющий место разрыв  
 флангов и отсталые шашки  
 h8 и а7. Таким образом, ход  
 5. . . d6—c5 не является луч-  
шим продолжением. Да это и  
не удивительно, так как он  
противоречит принципу ско-  
рейшего ввода в игру отста-  
лых шашек и приводит к за-  
громождению шашки а7.

Плохо играть 5. . . а7—b6  
 ввиду 6. d2—c3!, изадача даль-  
 нейшего развития для чер-  
 ных усложняется. Например,  
 на 6. . . f6—e5 следует 7. e3—  
 d4!, и черные обязаны играть  
 7. . . b6—c5 8. d4 : b6 b8—a7  
 с шансами на ничью, так как  
 после 7. . . g7—f6? 8. f2—e3  
 f8—g7 9. e3—f4 b8—a7 10.  
 c1—b2 b6—c5 11. d4 : b6 а7 :  
 c5 12. c3—b4 c5—d4 13. b2—c3  
 d4 : b2 14. а3 : c1! f6—g5 15.  
 b4—c5 g5 : e3 16. e1—d2 белые  
 выигрывают (Идельсон — Шу-  
 махер, Минск, 1940г.). После  
 же 6. . . f6—g5 7. c3—d4 g7—  
 f6 8. а1—b2 g5—h4 9. b2—c3  
 f6—g5 10. g3—f4 правый  
 фланг черных сильно стеснен.

Заслуживает внимания 5. . .  
 f6—g5 6. e3—d4 g5—f4! (В  
 партии Соков — Сребницкий

из первенства ВЦСПС 1936 г.  
 черные сыграли слабее: 6. . .  
 g7—f6, и после 7. d4—c5 d6 :  
 b4 8. а5 : с3 g5—h4 9. а3—b4  
 h8—g7 10. c3—d4 получили  
 плохую позицию и проигра-  
 ли) 7. g3 : e5 d6 : f4 и т. д.

6. e3—f4 а7—b6  
 7. а1—b2 e7—f6!

При 7. . . b6—c5 или 7. . .  
 g7—f6 игра может свестись к  
 невыгодному для черных ва-  
 рианту «Отыгрыша» (См. ва-  
 риант III, продолжение 3).

8. а3—b4! . . .

Другие продолжения обре-  
 кали белых на пассивную за-  
 щиту.

В одной из партий С. На-  
 това, которую он играл чер-  
 ными, было: 8. f2—e3 f6—g5  
 9. g3—h4 e5 : g3 10. h4 : f2  
 g5—f4 11. e3 : g5 h6 : f4 12.  
 b2—c3 b6—c5 13. c3—b4 g7—  
 f6 14. d2—c3 h8—g7 15. c3—  
 d4 c5 : e3 16. f2 : d4 d6—e5  
 17. d4—c5 f4—e3!, и черные  
 получили преимущество.

Нельзя, конечно, 8. b2—c3  
 из-за 8. . . h6—g5 9. f4 : h6  
 e5—f4 10. g3 : e5 f6 : b2 с  
 выигрышем черных

8. . . . f6—g5

Плохо 8. . . b6—c5, так как  
 после 9. b2—a3 черные уже не  
 могут нападать путем 9. . .  
 f6—g5.

9. b4—c5! . . .

Так как черные развивали  
 на поле g5 шашку e7, а не g7,  
 то их левый фланг неразвит,  
 и белые могут смело идти на

эту жертву, допуская последующую связку своего правого фланга.

9. . . . b6 : d4  
10. d2—e3 g5—h4

Ничего не дает 10. . . f8—e7  
11. e3 : c5 g5 : e3 12. f2 : f6  
d6 : b4 13. a5 : c3 g7 : e5, так как позиция белых перспективнее.

11. e3 : e7 f8 : d6  
12. b2—a3! . . .

Ход шашкой b2 в данной позиции обязателен, так как при 12. e1—d2 или 12. c1—d2 черные успевают перебросить шашку b8 на поле c5 и получить выигрышную позицию.

Однако белым при решении вопроса, на какое поле лучше развивать шашку b2, необходимо учесть, что при 12.

b2—c3 у черных появляется возможность осуществить интересную жертву шашки 12. . . e5—d4 13. c3 : e5 b8—a7 и т. д. Поэтому лучше играть 12. b2—a3, не давая черным такой дополнительной возможности.

12. . . . c7—b6

Можно также играть 12. . . . b8—a7 13. a3—b4 a7—b6 14. f2—e3 h4 : d4 15. b4—c5 d6 : b4! 16. f4 : b8 d4—c3 17. a5 : c7 d8 : b6 с примерно равным окончанием.

13. a5 : c7 d8 : b6

14. a3—b4!

Получившаяся позиция примерно равна. Черные могут продолжать 14. . . e5—d4, 14. . . b6—c5 или 14. . . b6—a5.

### **Вариант II: 5.b4 — c5**

(Предыдущие ходы: 1. c3—d4 d6—c5 2. b2—c3 c7—d6 3. c3—b4 b6—a5 4. d4 : b6 a5 : c7).

5. . . . d6 : b4  
6. a3 : c5 . . .

Белые сразу начинают атаку правого фланга черных.

6. . . . f6—e5

На практике применяется также продолжение 6. . . f6—g5 7. a1—b2 g7—f6 8. d2—c3 (Ходы 8. b2—c3 или 8. g3—f4 могут привести к варианту, который будет рассмотрен позже) 8. . . h8—g7! (Огра-

ничивает белых в выборе продолжений. При 8. . . g5—h4 возможно 9. c3—b4 h8—g7 10. b2—a3, и игра сводится к «Колу С. Воронцова») 9. e3—f4 или 9. g3—f4 с малоисследованными позициями.

7. d2—c3 . . .

Интерес представляют также ходы 7. g3—f4 и 7. a1—b2. Оба они приводят к гамбитной игре.

В первом случае после 7. . . e5 : g3 8. h2 : f4 c7—d6 получается «Жертва В. Шошина»: 9. a1—b2 d6 : b4 10. b2—a3

b8—c7 11. a3 : c5 c7—d6 12. c1—b2 d6 : b4 13. b2—a3 d8—c7 14. a3 : c5 c7—d6 15. c5—b6! a7 : c5 16. d2—c3 с равной игрой.

При ходе же 7. a1—b2 возможно следующее продолжение: 7. . . e5—d4 8. c5—b6 (Считается, что жертва 8. c5—d6 e7 : c5 9. e3—f4 некорректна ввиду 9. . . g7—f6 с тем, чтобы на 10. f4—e5 ответить 10. . . d4—c3!. Однако белые могут играть 10. g3—h4, неизбежно отыгрывая пожертвованную шашку) 8. . . a7 : c5 9. e3—f4 c7—b6 (Возврат шашки посредством 9. . . h6—g5 10. f4 : h6 c7—b6 приводит после 11. d2—e3! g7—f6 12. e1—d2 b6—a5 13. g3—h4 b8—c7 14. f2—g3 d4 : f2 15. g3 : e1 к более слабой для черных позиции, ввиду переразвития и наличия у них отсталой шашки h8) 10. f4—g5 h6 : f4 11. g3 : c3, и позиции равны, как было в партии Веретэ — Б. Блиндер из финала XIV первенства СССР.

7. . . . g7—f6

В партии Гиляров — Блитштейн, игранный в первенстве ВЦСПС 1938 г., имело место следующее интересное продолжение: 7. . . . c7—b6 8. c1—b2! b6 : d4 9. e3 : c5 h6—g5 10. c5—b6 a7 : c5 11. c3—d4 e5 : c3 12. b2 : b6 с острой игрой.

8. g3—f4	e5 : g3
9. h2 : f4	f6—g5
10. a1—b2	h8—g7

Черным важно не уводить шашку g5 на поле h4, пока белые не сыграют c3—d4, так как при 10. . . g5—h4 у белых появляется возможность путем 11. b2—a3 h8—g7 12. c3—b4 g7—f6 13. e1—d2 получить значительное преимущество; теперь наиболее естественное продолжение 13. . . f6—g5 14. c1—b2 c7—b6 15. d2—c3 b6 : d4 16. c3 : e5 a7—b6 17. b2—c3 d8—c7 18. c3—d4 b6—a5 19. g1—h2! a5 : c3 20. d4 : b2 приводит к проигрышной для черных позиции (Соков—Лиознов, 1936 г.)

11. c3—d4! . . .

Теперь уже попытки привести игру к позиции из партии Соков — Лиознов ходом 11. b2—a3 успеха белым не приносят. Так, например, в партии Берак — Потапов из турнира мастеров 1931 г. имело место продолжение: 11. . . g7—f6 12. c3—d4 (Этому ходу следовало предпочесть 12. c3—b4, хотя и в этом случае черные путем 12. . . c7—b6 получали некоторое преимущество) 12. . . g5—h4 13. c1—d2 f6—g5, и положение черных предпочтительней ввиду того, что левый фланг белых ослаблен и их шашка на поле a3 расположена неудачно. Ничего хорошего не сулит белым 11. e1—d2, так как после 11. . . e7—d6! 12. c5 : e7 f8 : d6 даст себя знать ослаблениеважногодамочногополяe1.

11. . . . g5—h4

Ход 11. . . g7—f6 не может быть рекомендован, ввиду 12. f4—e5! f8—g7 13. b2—a3!  
12. e1—d2! c7—b6

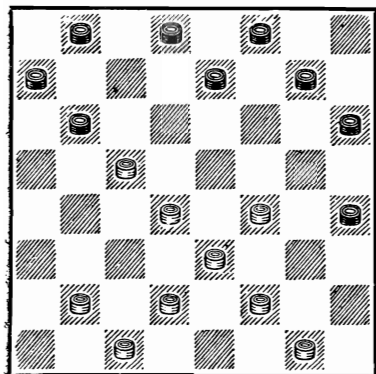

Этим вариантом игралась не одна партия, и во всех черные избирали ход 12. . . e7—f6. На наш взгляд, он приводит к слабой для них позиции после 13. f4—e5! f6—g5 14. e3—f4! g5 : e3 15. d2 : f4 f8—e7 16. f2—e3 с мощной центральной позицией у белых.

Ход 12. . . c7—b6 сильнее, чем 12. . . e7—f6. У белых сдвинута шашка с важного

поля e1. Поэтому у черных появляется возможность в ряде вариантов, разменяв королевую шашку c5, создать угрозу окружения центра.

13. f4—e5 . . .

Если 13. b2—c3, то 13. . . b6—a5! 14. c1—b2 e7—d6 15. c5 : e7 f8 : d6, и положение черных лучше, так как белые не могут осуществить разменный маневр 16. f2—g3 h4 : f2 17. f4—e5 d6 : f4 18. e3 : g5 h6 : f4 19. g1 : g5 из-за 19. . . g7—h6!, с выигрышем; если же 13. g1—h2, то сразу 13. . . e7—d6 14. c5 : e7 f8 : d6, и белым нужно заботиться об уравнении.

13. . .	b8—c7
14. e3—f4	e7—d6
15. c5 : e7	f8 : d6

Хотя белые и владеют центром, отсутствие шашки на поле e1 делает их позицию неустойчивой, и при малейшей неточности центр белых может подвергнуться окружению.

### Вариант III: 5. a1—b2

(Предыдущие ходы: 1. c3—d4 d6—c5 2. b2—c3 c7—d6 3. c3—b4 b6—a5 4. d4 : b6 a5 : c7)

5. a1—b2 — наиболее спокойное и логичное продолжение. У черных имеются четыре продолжения: 1) 5. . . a7—b6, 2) 5. . . d6—e5, 3) 5. . . f6—e5 и 4) 5. . . h6—g5. Рассмотрим их в этой последовательности.

Продолжение 1-е: 5. . . a7—b6

(Предыдущие ходы: 1. c3—d4 d6—c5 2. b2—c3 c7—d6 3. c3—b4 b6—a5 4. d4 : b6 a5 : c7 5. a1—b2)

\* Преждевременная игра на ослабленном правом фланге, вместо необходимой уже заботы



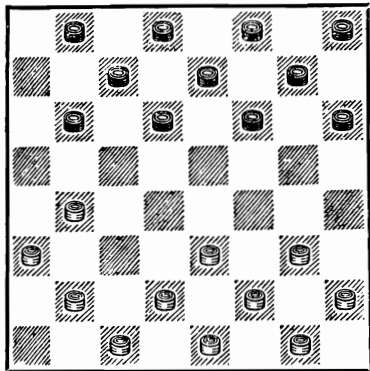

о развитии шашек левого фланга, приводит черных к вариантам с худшей игрой.

6. b2—c3 . . .

Важно не уводить шашку b4 на поле a5, чтобы сохранить возможность перевода этой шашки в дальнейшем через поле c5 на a7.

Если 6. b4—a5, то 6. . . f6—g5 (Хуже 6. . . b6—c5 из-за 7. e3—f4! b8—a7 8. g3—h4!, и отсталую шашку a7 очень трудно активизировать. Интересно, что напрашивающаяся система игры 8. d2—e3 f6—e5 9. c1—d2? приводит после 9. . . g7—f6 к проигрышной для белых позиции. Действительно, нельзя 10. b2—c3 из-за 10. . . h6—g5 11. f4 : h6 c5—d4. Если 10. g3—h4 e5 : g3 11. h2 : f4, то 11. . . c5—d4 с выигрышем, а на 10. d2—c3 решает 10. . . h6—g5) 7. b2—c3 (Неудачна была бы здесь попытка прямолинейного захвата центра ходом 7. e3—d4 из-за 7. . . e7—f6!); 8. d2—c3

g5—h4 9. g3—f4 f6—e5 10. d4 : f6 g7 : g3 11. h2 : f4 f8—g7! с большим преимуществом у черных, Д. Косыков—В. Каплан, 1948 г.) 7. . . g7—f6 8. c3—d4 d6—e5 9. d2—c3 g5—h4 10. c3—b4 e5 : c3 11. b4:d2 b6—c5 12. d2—c3 f6—e5! с примерно равной позицией (Б. Блиндер—М. Коган, VIII первенство СССР, 1945 г.).

6. . . . . d6—e5

Конечно, здесь возможны и другие ответы черных, но на практике они почти не встречались. Дело в том, что ходы 6. . . b6—a5 или 6. . . b6—c5 приводят к ясным открытым позициям с некоторым преимуществом у белых. Ход же 6. . . d6—e5 продиктован стремлением перевести игру к сложным и трудноисследуемым позициям, где преимущество белых в практической партии нелегко доказать. Впервые этот ход был предложен Н. А. Кукуевым в 1934 г.

7. e3—d4 h6—g5

Единственный ход. Если 7. . . b6—a5, то 8. f2—e3! с выигрышным положением.

8. b4—c5 . . .

Другие продолжения особых преимуществ белым не приносили. Так, если 8. g3—h4, то 8. . . b6—a5 9. b4—c5 (На 9. f2—e3 возможно 9. . . g7—h6 10. g1—f2 b8—a7 с обоюдоострой и неисследованной позицией) 9. . . g5—f4 10.

c5—b6 (Плохо 10. f2—e3 из-за 10. . . c7—d6! 11. e3 : g5 d6 : b4 12. a3 : c5 g7—h6 с шансами на выигрыш у черных) 10. . . f4—e3 11. d2 : d6 e7 : a7 с равной игрой (Миротин — Цирик, XII первенство СССР, 1950 г.). На 8. d2—e3 хорошо 8. . . g5—f4 9. e3 : g5 f6 : h4 10. d4 : f6 g7 : e5, как было в партии Шутилкин — Каплан из XV первенства СССР.

8. . . . . b6—a5  
9. c5—b6 g5—h4!

Черным важно вовремя овладеть полем h4, чтобы вынудить в дальнейшем размен неудачно расположенной шашки e5.

Другие продолжения плохи.

Не проходит жертва шашки 9. . . e5—f4? 10. g3 : e5 b8—a7 из-за эффектного опровержения 11. e5—d6!! e7 : e3 (Если 11. . . c7 : e5, то 12. d4—c5 a5 : c7 13. c5—d6 e7 : c5 14. c3—d4 e5 : c3 15. d2 : b8 с выигрышем) 12. d2 : h6 a7 : c5 13. f2—e3, и позиция белых, вероятно, выигрышная, так как вряд ли черным удастся разрешить проблему развития своего левого фланга.

Плохо 9. . . g5—f4 из-за 10. d4—c5!, и нельзя 10. . . b8—a7 ввиду комбинации 11. c3—d4! e5 : c3 12. g3 : e5! f6 : d4 13. c5 : e3 a7 : c5 14. d2 : b8 с выигрышем, а на 10. . . g7—h6 хорошо 11. b6—a7, и нельзя 11. . . c7—b6 из-за 12. c5—d6! с выигрышем шашки.

Проигрывает также ход 9. . . e7—d6 из-за 10. f2—e3! g5—h4 (Если 10. . . d6—c5, то 11. g3—f4!. На 10. . . g7—h6 следует 11. b6—a7 f8—e7 12. g3—h4 g5—f4 13. e3 : g5 h6 : f4 14. a3—b4 с выигрышем) 11. e3—f4 h4 : f2 12. e1 : g3 g7—h6 13. g1—f2! h6—g5 14. f4 : h6 d6—c5 15. d2—e3 c5 : a7 16. a3—b4 с выигрышным положением.

Плохую позицию получают черные и при 9. . . g7—h6 10. g3—h4! c7—d6 11. b6—a7 d6—c5 12. d4 : b6 a5 : c7 13. f2—e3! g5—f4 (При других ходах последует 14. e3—d4 с выигрышем) 14. e3 : g5 h6 : f4 15. g1—f2, и положение черных безнадежно, так как белые дважды атакуют шашку f4 с поля e3 и затем ходом a3—b4 лишают черных удовлетворительных ходов.

10. d2—e3! . . .

Лучшее продолжение. Ход 10. b6—a7 давал черным возможность ответить 10. . . e7—d6 11. f2—e3 (Если 11. d2—e3, то черные могут с выгодой для себя перестроиться ходом 11. . . f6—g5 12. d4 : f6 g5 : e7) 11. . . h4 : f2 12. e1 : g3 d8—e7! 13. a3—b4 e5—f4, и в создавшейся сложной позиции положение черных не хуже, так как белые имеют свободу действий только на своем правом фланге.

10. . . . . g7—h6

Теперь уже нельзя 10. . . e7—d6 из-за 11. e3—f4 f6—g5

12. f4 : h6 b8—a7 13. d4 : f6  
g7 : e5 14. c1—d2 a7 : c5 15.  
g3—f4 e5 : g3 16. h2 : f4 c7—  
b6 17. f2—e3 h8—g7 18. c3—  
d4 g7—f6 19. d2—c3 с выигры-  
шем.

11. b6—a7 e7—d6

12. c3—b4 . . .

Если 12. g3—f4 e5 : g3 13.  
h2 : f4, то 13. . . f8—e7 14.  
c1—d2 (Нехорошо 14. e1—d2  
из-за 14. . . f6—g5) 14. . . f6—  
e5! 15. d4 : f6 e7 : g5 16. c3—d4  
h8—g7 17. d2—c3 (Если 17.  
d4—c5 d6 : b4 18. a3 : c5, то  
18. . . d8—e7! 19. f4—e5 e7—  
d6 20. c5 : e7 c7—b6 21. a7 :  
c5 g7—f6, и у черных лучше)  
17. . . g7—f6 с равной пози-  
цией.

12. . . . e5 : c3

При взятии 12. . . a5 : c3  
черные теряли на правом флан-  
ге важный опорный пункт a5,  
что сильно ухудшило бы их  
положение.

13. b4 : d2

Положение белых лучше:  
они грозят овладеть центром,  
а их шашка a7 сильно стес-  
няет игру черных.

Продолжение 2-е: 5...d6—e5

(Предыдущие ходы: 1. c3—d4  
d6—c5 2. b2—c3 c7—d6 3.  
c3—b4 b6—a5 4. d4 : b6 a5 :  
c7 5. a1—b2)

В «Отыгрыше» черные раз-  
меном уже на 3-м ходу не-  
сколько ослабляют свой пра-  
вый фланг; поэтому в дальней-

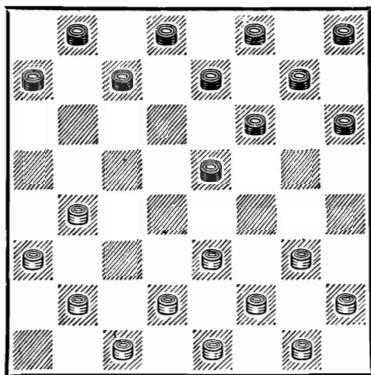

шем им необходимо, не трогая  
правого фланга, активи-  
зироваться на противополож-  
ном. Переброска черной ша-  
шки d6 на поле e5 противоречит  
вышеуказанным соображе-  
ниям и поэтому является сла-  
бым продолжением.

Практикой выработаны три  
ответа белых: 6. e3—f4, 6.  
g3—f4, 6. b4—a5.

*Разветвление А: 6. e3—f4*

(Предыдущие ходы: 1. c3—  
d4 d6—c5 2. b2—c3 c7—d6 3.  
c3—b4 b6—a5 4. d4 : b6 a5 :  
c7 5. a1—b2 d6—e5).

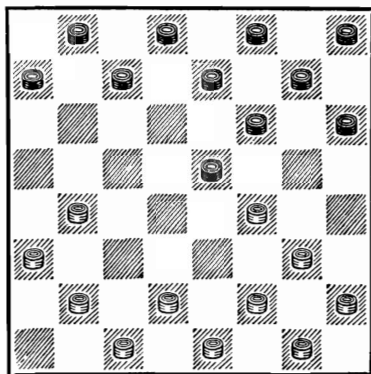

Ход 6. e3—f4 ведет к обоюдоострой игре, но особых преимуществ он белым не приносит.

6. . . . e7—d6  
7. d2—e3 . . .

Белые создают ударную колонну (g1, f2, e3), стремясь оказать угрозой захвата пункта с5 сильное давление на правый фланг черных.

7. . . . c7—b6!

Лучший ответ. Если 7. . . . f6—g5, то 8. b4—c5 d6 : b4 9. f4 : d6 c7 : e5 10. a3 : c5 g5—f4 11. e3 : g5 h6 : f4 12. f2—e3! f4 : d2 13. e1 : c3, и черным нелегко уравнивать игру.

8. b4—a5 . . .

В полуфинале X первенства СССР, 1947 г., Степанов сыграл против В. Н. Романова 8. b4—c5 d6 : b4 9. a3 : c5 b6 : d4 10. e3 : c5 h6—g5 11. f4 : h6 e5—f4 12. g3 : e5 f6 : b6, и позиция черных несколько хуже, так как им придется позаботиться о развитии отсталых пешек h8 и a7. Однако небольшое количество оставшихся шашек предопределяет близкий ничейный исход борьбы.

8. . . . b8—c7!

Так играл В. Могилевич против И. Купермана в матч-турнире на первенство Украины 1941 г.

В X и XV первенствах СССР были сделаны попытки отойти от этого продолжения, но, как показал анализ сы-

гранных партий, черные получали либо худшую, либо безнадежную позицию. Так, в партии Миротин — Коган из X первенства СССР черные сыграли 8. . . . d8—c7?, после чего белые могли добиться выигрышной позиции: 9. b2—c3 f6—g5 10. a3—b4! g7—f6 (На 10. . . . g5—h4 решает 11. e3—d4! g7—f6 12. f2—e3 h4 : f2 13. e1 : g3) 11. c3—d4 e5 : c3 12. b4 : d2 f8—g7 13. g3—h4 d6—c5 14. f4—e5! f6 : d4 15. h4 : f6 g7 : e5 16. h2—g3; несмотря на лишнюю шашку, черным придется вскоре сдаться.

В партии Шавель — Сре-тенский из XV первенства СССР черные сыграли 8. . . . f6—g5 9. a5 : c7 d8 : b6 10. a3—b4! b6—c5 (Другие ответы хуже, например: 10. . . . b6—a5 11. b4—c5 d6 : b4 12. f4 : d6 a7—b6 13. b2—a3 b4—c3 14. a3—b4 b6—c5 15. b4 : d2 c5 : e7 с большим преимуществом у белых. На 10. . . . g5—h4 возможно 11. b4—c5 b6 : d4 12. e3 : e7 f8 : d6 13. e1—d2! g7—f6 14. b2—c3!, и получающаяся обоюдная связка выгодна для белых. Черные, например, не могут играть 14. . . . a7—b6 из-за комбинационного удара в центре 15. c3—d4 e5 : e1 16. f4—g5) 11. b4—a5 g5—h4 12. e1—d2 b8—c7 13. b2—a3 f8—e7 14. c1—b2, и черные для спасения партии вынуждены ходом 14. . . . g7—f6 уступить противнику поле h6.

9. b2—c3      f6—g5  
 10. c3—b4      . . .

Соблазнительным представляется план 10. a3—b4 g5—h4 11. c3—d4 e5 : c3 12. b4 : d2 f8—e7 13. f4—e5 d6 : f4 14. g3 : e5 e7—f6 15. e5—d6 c7 : e5 16. a5 : c7 d8 : b6, и белые за пожертвованную шашку получают большой позиционный перевес, так как у черных имеет место полный разрыв сил по флангам и их шашки расположены пассивно; однако конкретный анализ создавшейся интересной позиции еще никем не произведен и окончательная оценка этого варианта — дело будущего.

10. . . .      g5—h4

Примерно равная позиция. Незрелость левого и слабость правого фланга черных компенсируются тем, что основные силы белых, расположенные на их правом фланге, стеснены.

Из приведенного рассмотрения видно, что 6. e3—f4 не использует слабости 5 . . . d6—e5, а приводит лишь к равной игре.

*Разветвление* B : 6. g3—f4

(Предыдущие ходы: 1. c3—d4 d6—c5 2. b2—c3 c7—d6 3. c3—b4 b6—a5 4. d4 : b6 a5 : c7 5. a1—b2 d6—e5).

6. . . .      e5 : g3  
 7. h2 : f4      . . .

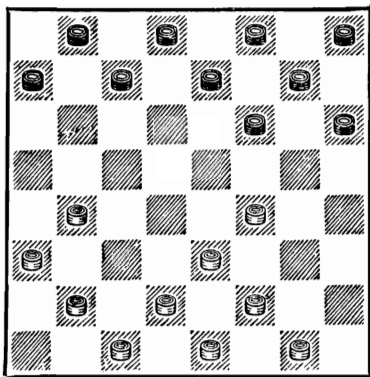

Если при 6. e3—f4 белые преследовали цель оказать давление на ослабленный правый фланг черных, то в данном случае они предпринимают прямолинейную попытку овладеть центром.

7. . . .      f6—e5  
 8. f4 : d6      c7 : e5

Черные противодействуют плану белых. Иначе после 7. . . f6—g5 8. b2—c3 g7—f6 9. c3—d4 у белых получается грозная центральная позиция. А если 7. . . e7—d6, то 8. b4—c5 d6 : b4 9. a3 : c5, и вряд ли черные смогут уравнять игру.

Рассматриваемый план борьбы за центр — 7. . . f6—e5 — впервые проанализирован и применен на практике в 1939 г. талантливым харьковским мастером В. Могилевичем, который одержал черными немало побед в этом варианте, однако, на наш взгляд, этот ход все же не разрешает проблемы уравнения игры за черных.

9. f2—g3! . . .

Разветвление В: 6. b4—a5

Вариант Могилевича рас-  
считан на 9. b2—c3 g7—f6  
10. f2—g3 h8—g7! с инициа-  
тивной игрой у черных. Нель-  
зя 11. e3—f4 из-за 11. . .  
h6—g5! 12. f4 : d6 e7 : c5 13.  
b4 : d6 g5—f4 14. g3 : e5 f6 :  
b2, и черные выигрывают.  
Если же 11. e3—d4, то черные  
форсированно вынуждают вы-  
годные осложнения: 11. . . a7  
—b6 (с угрозой 12. . . e5—  
f4 и 13. . . b6—c5) 12. b4—c5  
b6—a5 13. g1—h2 h6—g5! 14.  
g3—f4 g5 : e3 15. d4 : f2 (Ес-  
ли 15. d2 : d6, то 15. . . d8—  
c7) 15. . . f6—g5, и игра черных  
лучше.

(Предыдущие ходы: 1. c3—  
d4 d6—c5 2. b2—c3 c7—d6 3.  
c3—b4 b6—a5 4. d4 : b6 a5 :  
c7 5. a1—b2 d6—e5).

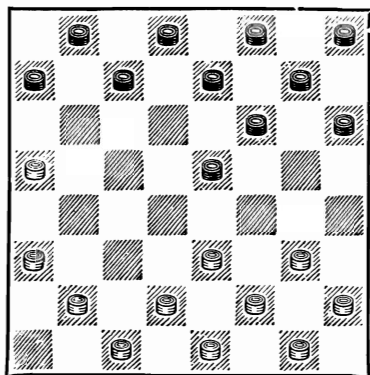

Предлагаемый ход 9. f2—  
g3! позволяет белым избежать  
вариантов Могилевича и по-  
ставить черных перед угрозой  
окружения.

Продолжение 6. b4—a5 луч-  
ше всего фиксирует слабость  
хода 5. . . d6—e5. Белые вы-  
жидают увода шашки f6 на  
поле g5 и уже затем осуще-  
ствляют план овладения цент-  
ром. Этот ход впервые был  
предложен Г. Торчинским во  
встрече с С. Дьячковым. Хотя  
белые эту партию и проигра-  
ли, ход 6. b4—a5 в дальней-  
шем продолжали применять.  
Ниже анализом подтверж-  
дается правильность приме-  
ненного Торчинским хода.

9. . . . g7—f6  
10. b4—a5

6. . . . f6—g5

Положение черных значи-  
тельно хуже. Они испыты-  
вают затруднения в выборе  
удовлетворительных продол-  
жений, поскольку их цент-  
ральная шашка недостаточно  
подкреплена и может стать  
объектом связки со стороны  
белых.

Иные ответы черных на  
практике не встречались.

Кроме того, черным труд-  
но ввести в игру отсталую  
шашку h8, так как ход 10. . .  
f6—g5 пока невозможен. Если  
же они попытаются сыграть  
сразу 10. . . h8—g7, то по-  
следует 11. e1—f2! с преиму-  
ществом.

На наш взгляд, испытания  
в соревнованиях заслуживают  
ходы 6. . . e7—d6 и 6. . . a7—  
b6. В первом случае на ход  
белых 7. b2—c3 (Если 7. a3—  
b4, то 7. . . f6—g5 8. b4—c5

d6 : b4 9. a5 : c3 g5—f4 10. e3 : g5 h6 : f4) следует 7. . . f6—g5 (Если 7. . . f8—e7, то 8. c3—d4 или 8. g3—f4 e5 : g3 9. h2 : f4 с преимуществом; плохо 7. . . e5—f4 8. e3 : c5 c7—b6 9. a5 : c7 d8 : b2 из-за 10. d2—c3 b2 : d4 11. a3—b4, и вряд ли у черных есть спасение) 8. g3—f4 или 8. e3—d4 с неисследованной игрой. Во втором случае, если 7. d2—c3 или 7. a3—b4, то 7. . . f6—g5 с новыми, еще не встречавшимися позициями.

Дальнейшие аналитические усилия для реабилитации 5... d6—e5 должны быть, очевидно, направлены по пути исследования ходов 6. . . e7—d6 и 6. . . a7—b6.

- |            |         |
|------------|---------|
| 7. g3—f4   | e5 : g3 |
| 8. h2 : f4 | g7—f6   |
| 9. b2—c3   | g5—h4   |
| 10. c3—d4  | f6—g5   |
| 11. c1—b2! | ...     |

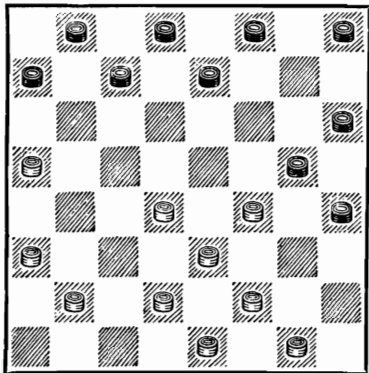

• Хороший выжидательный ход. В партии Г. Торчинский—В. А. Романов из VIII первенства СССР было: 11. a3—

b4 e7—d6? 12. b4—c5 d6 : b4 13. a5 : c3 f8—e7 14. c3—b4 e7—f6 15. d2—c3 f6—e5 16. f4 : d6 c7 : e5 17. d4 : f6 g5 : e7 18. e3—f4, и белые получили выигрышную позицию. Однако вместо 11. . . e7—d6? черным лучше было ответить 11. . . e7—f6, и преимущество белых невелико. Например:

I. 12. d2—c3 f8—g7! (Ход Шмульяна. Слабо 12. . . d8—c7 из-за 13. d4—c5! e7—d6 14. c5 : e7 f6 : d8 15. c3—d4 h8—g7 16. c1—b2 g7—f6 17. b2—a3 f6—e5 18. d4 : f6 g5 : e7 19. e3—d4 e7—f6 20. f2—e3 f6—g5 21. b4—c5 с подавляющим преимуществом у белых) 13. c1—d2 (В партии Сретенский—Шмульян, игранный в тульском полуфинале X первенства СССР, было 13. c1—b2?, и после 13. . . f6—e5! черные получили большое преимущество) 13. . . f6—e5 14. f4 : d6 c7 : e5 15. d4 : f6 g7 : e5, и преимущество белых незначительно.

II. 12. c1—b2 f6—e5 13. d4 : f6 g5 : e7 14. e3—d4 e7—f6 15. b2—a3 (Грозило 15. . . f6—e5 и 16. . . d8—e7 с выигрышем) 15. . . f6—g5 16. f2—e3 h8—g7 17. g1—f2 g7—f6 с подавляющей позицией у черных, так как центральные шашки белых переразвиты. Партия Торчинский—Дьячков, в которой встретилось это продолжение, закончилась победой черных.

11. . . e7—f6

Черные стремятся либо перестроиться, либо создать ударный кулак на своем левом фланге. Немедленное развитие шашки h8 не облегчило бы их положения. На 11... h8—g7 возможно 12. a3—b4 g7—f6 13. b2—a3 e7—d6 14. b4—c5 d6 : b4 15. a5 : c3, и у черных не видно ясного плана контригры. Их шашки расположены пассивно, а размены назад путем f6—e5 еще более ухудшают их положение.

12. b2—c3 f8—g7

Лучшего нет. Если 12... f6—e5, то 13. f4 : d6 c7 : e5 14. d4 : f6 g5 : e7 15. e3—f4, и у черных плохо. Если 12... c7—d6, то 13. c3—b4! с большим преимуществом.

13. g1—h2! f6—e5

14. d4 : f6 g5 : e7

Если 14... g7 : g3 15. h2 : f4, h8—g7, то 16. c3—d4 g7—f6 17. d2—c3 с шансами на выигрыш у белых.

15. c3—d4

Позиция со значительным преимуществом у белых. Черные стеснены в развитии на обоих флангах; на правом фланге этому мешают белые шашки a5 и a3, а на левом — колонна f4, e3, d2. Ход 15... g7—f6 плох из-за 16. f4—g5, а при 15... e7—f6 возможно следующее интересное продолжение: 16. d2—c3 f6—g5 17. c3—b4 g7—f6 18. h2—g3!, и теперь черным нельзя играть 18... d8—e7 из-за

19. a5—b6!, а также 18... f6—e5? 19. d4 : f6 g5 : e7 из-за 20. a5—b6! c7 : c3 21. e3—d4 c3 : e5 22. f4 : f8 с выигрышем белых.

Продолжение 3-е: 5...f6—e5

(Предыдущие ходы: 1. c3—d4 d6—c5 2. b2—c3 c7—d6 3. c3—b4 b6—a5 4. d4 : b6 a5 : c7 5. a1—b2).

Черные ходом 5... f6—e5 преждевременно заняли центр. У белых появляется возможность грозить связкой центра черных.

6. b2—c3

a7—b6

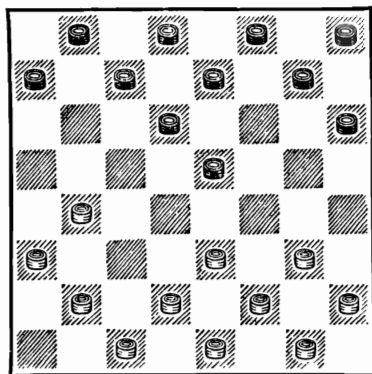

После 6... e5—f4 7. g3 : e5 d6 : f4 8. e3 : g5 h6 : f4 9. c3—d4 черная шашка f4 окажется в опасном положении, так как она оторвана от основных сил.

Ничего хорошего не сулит черным ход 6... g7—f6 из-за 7. b4—c5 d6 : b4 8. c3 : a5 f6—g5 9. g3—f4 e5 : g3 10. h2 : f4 с центральной позицией у белых.

7. b4—a5

...



Многие считают сильным также и ход 7. e3—d4, однако он приводит к быстрым упрощениям: 7. . . b6—a5 8. d4 : f6 g7 : e5 9. b4—c5 d6 : b4 10. a3 : c5 e5—f4 11. g3 : e5 c7—d6 12. e5 : c7 d8 : b2 13. c1 : a3.

7. . . e7—f6!

Только так! Черным важно сохранить упор g7, h8, чтобы воспрепятствовать сейчас связывающим ходам 8. e3—f4 или 8. e3—d4.

8. c3—b4 f6—g5!

Черным следует избегать связанных позиций, так как они складываются в пользу белых. Если 8. . . f8—e7, то 9. e3—f4 f6—g5 (К тому же ведет 9. . . b6—c5) 10. d2—e3! b6—c5 11. g3—h4 e5 : g3 12. h2 : f4, и, как доказал А. Толпегин в журнале «Шахматы и шашки в массы» за 1933 г., положение белых выигрышное.

9. b4—c5 b6 : d4

10. e3 : e7 f8 : d6

11. d2—c3! . . .

Ранее обычно рекомендовали ход 11. a3—b4, что дает возможность черным после 11. . . c7—b6! 12. a5 : c7 d8 : b6 13. b4—a5 b6—c5! (В партии Миротин — Берак из IV первенства СССР черные ошибочно сыграли 13. . . b8—c7 и после 14. g3—f4 g5 : e3 15. d2 : f4 e5 : g3 16. h2 : f4 вскоре проиграли) 14. g3—f4 g5 : e3 15. f2 : b6 b8—a7 получить равную позицию.

11. . . g5—h4

После 11. . . g5—f4 12. c3—b4 c7—b6 13. a5 : c7 d8 : b6 14. g3—h4! черные получают плохую позицию ввиду наличия отсталых шашек h8, g7, h6.

12. c3—b4

Положение белых значительно лучше; они грозят при помощи разменов b4—c5 и g3—f4 прочно овладеть центром, а в случае 12. . . h6—g5 хорошо играть 13. b4—c5 d6 : b4 14. a3 : c5 с преимуществом.

Продолжение 4-е: 5...h6—g5

(Предыдущие ходы: 1. c3—d4 d6—c5 2. b2—c3 c7—d6 3. c3—b4 b6—a5 4. d4 : b6 a5 : c7 5. a1—b2.)

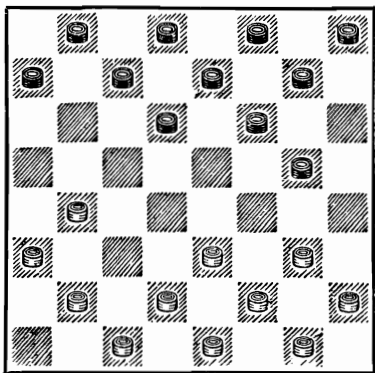

Это наиболее идейное продолжение. Играналевомфланге в духе создавшейся позиции. Из рассмотрения предыдущих вариантов мы убедились, что при игре на правом фланге или занятии центра

черным нелегко уравнять игру. При 5. . . h6—g5 они получают вполне равноправную игру.

Во многих вариантах 5. . . f6—g5 приводит к тем же результатам, однако этот порядок ходов черных имеет значение при ответе 6. b4—a5, на что хорошо играть 6. . . g5—f4.

6. g3—f4 . . .

Рассмотрим некоторые варианты, связанные с 6. b4—a5 и 6. b2—c3.

• 1. 6. b4—a5 g5—f4 [Этот ход начали применять после того, как убедились, что старинное продолжение 6. . . g5—h4 слабее из-за 7. a3—b4! d6—e5 8. b2—a3 a7—b6 9. e3—f4 e7—d6 10. f4—g5 d8—e7 11. g5—h6 b6—c5 12. c1—b2! f6—g5! (Остальное быстро проигрывает, например: 12. . . e5—d4 13. g3—f4 f6—e5 14. f2—g3 h4 : f2 15. e1 : g3 g7—f6 16. g3—h4 e5 : g3 17. h4 : f2 f6—e5 18. h2—g3 e7—f6 19. g3—h4 f6—g5 20. h4 : f6 e5 : g7 21. d2—c3. Если 12. . . e5—f4 13. g3 : e5 f6 : d4, то 14. d2—e3 g7—f6 15. e3—f4 h8—g7 16. e1—d2 f6—e5 17. h2—g3 g7—f6 18. f4—g5! с полным охватом позиции черных) 13. h6 : f4 g7—h6 14. b2—c3! e7—f6! 15. f4—g5! h6 : f4 16. c3—d4! e5 : c3! 17. g3 : g7 h8 : f6 18. d2—e3 с преимуществом у белых] 7. g3 : e5 d6 : f4 8. e3 : g5 f6 : h4 9. b2—c3 g7—f6 10. c3—d4 f8—g7 11. d4—c5! с обоюдоострой игрой.

11. 6. b2—c3 g5—f4 7. e3 : g5 h6 : f4 8. c3—d4 (Другие ходы слабее; если 8. g3—f4, то 8. . . a7—b6 9. b4—a5 b6—c5 10. c3—b4, g7—h6, и положение белых тяжелое, ибо на 11. d2—e3 последует 11. . . e7—f6! 12. c1—d2 d8—e7! 13. f4—g5 h6 : f4 14. e3 : g5 f6—e5 15. g5—h6 h8—g7 с мощной центральной позицией, а на 8. d2—e3 В. Соков в примечаниях к партии Гиляров—Тюнев, 1937 г. рекомендует продолжать 8. . . g7—f6 9. b4—a5 d6—c5!, и теперь если 10. c3—b4, то 10. . . e7—d6, а после 10. c3—d4 c7—d6 11. d4 : b6 a7 : c5 игра черных намного лучше) 8. . . d6—e5 9. d4 : f6 g7 : e5 с примерно равными шансами.

6. . . g7—h6

Можно также 6. . . g5—h4, и если 7. b2—c3, то 7. . . a7—b6 8. b4—a5 (Ход 8. f4—g5 приводит после 8. . . b6—c5 9. g5—h6 c7—b6 к малоисследованной позиции, Виндерман — Коган, XIV первенство СССР, 1952 г.) 8. . . f6—e5 9. e3—d4! e5 : g3 10. h2 : f4 с обоюдоострой игрой (Смоляк — В. А. Романов, киевский турнир мастеров 1935 г.).

После 6. . . g7—h6 подвергнем рассмотрению два разветвления: 7. b2—c3 и 7. b4—c5.

*Разветвление А: 7. b2—c3*

(Предыдущие ходы: 1. c3—d4 d6—c5 2. b2—c3 c7—d6 3.

c3—b4 b6—a5 4. d4 : b6  
 a5 : c7 5. a1—b2 h6—g5 6.  
 g3—f4 g7—h6.)

5. a1—b2 h6—g5 6. g3—f4  
 g7—h6 7. b2—c3).

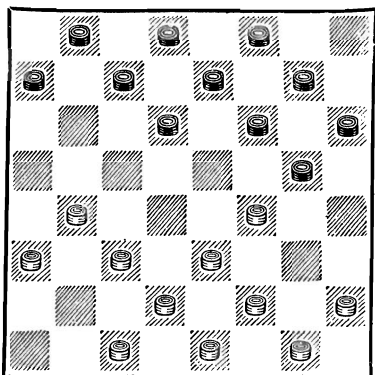
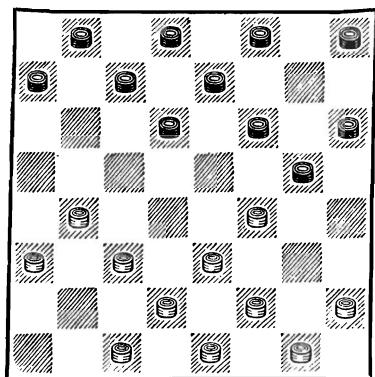

Белые не торопятся с ходом 7. b4—c5, стремясь сохранить при 7. . . g5—h4 8. b4—c5 d6 : b4 возможность боя 9. c3 : a5, а при ответе 7. . . a7—b6 играть на зажим правого фланга черных.

Плохо 7. b4—a5 из-за 7. . . d6—c5! 8. d2—c3 (Еще хуже 8. b2—c3 ввиду 8. . . h8—g7 9. c3—d4 или 9. c3—b4 e7—d6, и вряд ли белые могут спастись) 8. . . e7—d6, и белые вынуждены уступить центр разменом 9. e3—d4 c5 : e3 10. f4 : d2 и получить пассивную позицию.

За черных известно три возможных ответа: 7. . . h8—g7, 7. . . a7—b6, 7. . . g5—h4.

В этой последовательности мы их и рассмотрим.

Возможность первая: 7. . . h8—g7

(Предыдущие ходы: 1. c3—d4 d6—c5 2. b2—c3 c7—d6 3. c3—b4 b6—a5 4. d4 : b6 a5 : c7

Позиционно ход 7. . . h8—g7 слаб, так как дает возможность белым беспрепятственно и надолго овладеть центром, однако при неточных ответах белых он таит в себе несколько ловушек.

8. b4—c5 . . .

Система В. А. Романова 8. f2—g3 g5—h4 9. e3—d4 h4 : f2 10. g1 : e3 применяется реже, так как после 10. . . f6—g5 11. h2—g3 g7—f6! 12. b4—c5 d6 : b4 13. a3 : c5 e7—d6 14. c5 : e7 f8 : d6 белые не имеют никаких особых преимуществ (Романов — Потапов, показательный турнир мастеров 1931 г.).

Проигрывает 8. b4—a5 из-за 8. . . d6—c5! (Поляк — Торчинский, II малое всесоюзное первенство), но 8. . . c7—b6 9. a5 : e5 f6 : b2 опровергается путем 10. a3—b4! b2—a1 11. d2—c3! a1 : g3 12. f2 : h8.

8. . . . d6 : b4  
 9. a3 : c5 . . .

Если 9. c3 : a5, то 9. . . c7—d6! 10. h2—g3! g5—h4 11. c1—b2! d8—c7! с преимуществом у черных. Ход 9. . . c7—d6 впервые рекомендован в анализе В. Н. Романова, опубликованном в журнале «Шапки в массы» за 1931 г., а лучшая защита за белых после этого хода предложена аналитиком А. Савельевым и напечатана в том же журнале за 1931 г.

9. . . . g5—h4

Интересна попытка Т. Шмульяна усилить игру черных при помощи оригинальной жертвы шашки: 9. . . c7—d6 10. c3—b4 d6—e5 11. f4 : d6 g5—f4 12. e3 : g5 h6 : f4, однако, как доказал А. Виндерман в партии против В. А. Романова в 1951 г., эта жертва не решает полностью проблемы уравнения, так как после 13. d2—e3 f4 : d2 14. e1 : c3 положение белых лучше.

10. e3—d4! f6—g5  
 11. f4—e5!

Позиция белых значительно сильнее. Они прочно овладели центральными полями, а единственный недостаток в их позиции в виде отсталости шашки h2 вскоре может быть ликвидирован, так как черные не в силах воспрепятствовать ее быстрой активизации. Впервые эта система игры за белых была применена в пар-

тии Рамм — Капнудель в 1936 г.

Возможность вторая: 7. . . a7—b6

(Предыдущие ходы: 1. c3—d4 d6—c5 2. b2—c3 c7—d6 3. c3—b4 b6—a5 4. d4 : b6 a5 : c7 5. a1—b2 h6—g5 6. g3—f4 g7—h6 7. b2—c3).

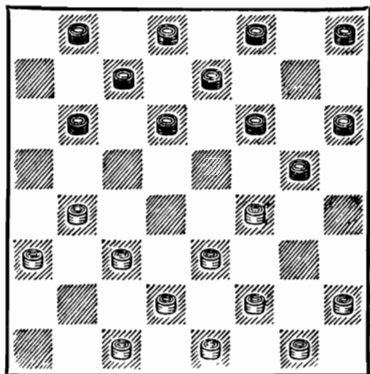

Черные предотвращают размен h4—c5, однако при этом они преждевременно сдвигают правофланговую шашку a7. Хотя это не приводит форсированно к худшим для черных позициям, но вынуждает их в дальнейшем во избежание нежелательных осложнений стремиться к быстрым упрощениям.

8. b4—a5 f6—e5

Лучшего нет. Другие ходы приводили к позициям с преимуществом у белых. Например: 8. . . h8—g7? 9. h2—g3! (Плохо 9. c3—d4 из-за 9. . . d6—e5 10. f4 : d6 c7 : c3 11. d2 : b4 g5—f4 12. e3 : g5 h6 : f4 13. a5 : c7 d8 : b6 с подав-

ляющим преимуществом у черных, Смоляк — Натов, 1935 г.) 9. . . g5—h4 10. c3—d4 d6—c5 (Если 10. . . f6—g5, то 11. d2—c3 g7—f6 12. c1—b2!, и черные обречены на пассивную защиту, Соков — Дьячков, 1938 г.) 11. d2—c3! (Напрашивающийся ход 11. f4—e5 проигрывает из-за 11... e7—d6 12. g3—f4 d8—e7!, Блитштейн — Корхов, 1935 г., Потапов — Тюнев, 1938 г. Плохо также 11. c1—b2 ввиду ответа 11. . . e7—d6 12. b2—c3 f6—g5 13. c3—b4 g7—f6 14. g1—h2 f6—e5 15. d4 : f6 g5 : e7, и неясно, как белые могут добиться ничьей) 11. . . e7—d6! 12. e1—d2! d8—e7! 13. g1—h2! (Нельзя 13. c1—b2 из-за 13. . . h6—g5! 14. f4 : h6 d6—e5) 13. . . h6—g5 14. f4 : h6 d6—e5 15. a3—b4! c5 : a3 16. e3—f4, и черным нужно искать шансы на спасение только путем 16. . . c7—d6 17. a5 : c7 f6—g5 и т. д.

Если 8. . . g5—h4, то 9. c3—d4 b6—c5 10. d4 : b6 d6—e5 11. f4 : d6 e7 : a7 12. a3—b4! с преимуществом у белых, так как на левом фланге у них одна бортовая шашка, а у черных на противоположном три; кроме того, при поддержке активных шашек на полях d2 и e3 белые смогут в дальнейшем упрочить свое положение в центре.

После хода 8. . . f6—e5 нами будут рассмотрены ответы белых 9. f2—g3 и 9. c1—b2. Ход 9. a3—b4 не представляет

интереса, так как детально исследован и приводит после 9. . . e5 : g3 10. f2 : f6 e7 : g5 11. c3—d4 d6—c5 (Слабее 11. . . g5—h4 из-за 12. e3—f4!) к быстрой ничьей. К худшей для белых позиции ведет 9. c3—b4 из-за 9. . . e5 : g3 10. h2 : f4 b6—c5 11. d2—c3 h8—g7 12. e3—d4 g5 : e3 13. d4 : b6 h6—g5 14. f2 : d4 d6—c5 15. b4 : d6 e7 : a7 и т. д.

Ответ 9. f2—g3

(Предыдущие ходы: 1. c3—d4 d6—c5 2. b2—c3 c7—d6 3. c3—b4 b6—a5 4. d4 : b6 a5 : c7 5. a1—b2 h6—g5 6. g3—f4 g7—h6 7. b2—c3 a7—b6 8. b4—a5 f6—e5).

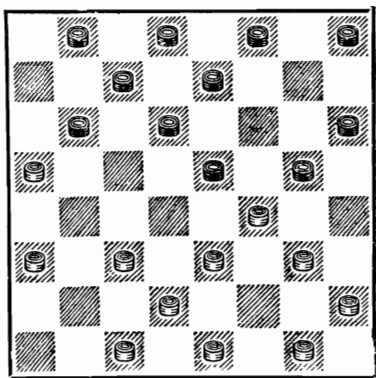

Белые вынуждают размен нескольких шашек левого фланга черных, однако решительно ослабить этот фланг им не удастся.

9. . . . g5—h4

Другие продолжения черных плохи. Если 9. . . b6—c5, то 10. g3—h4 e5 : g3 11. h4 :



несмотря на лишнюю шашку, у белых проигрыш) 14... d8—e7 с интересной игрой.

Возможность третья: 7... g5—h4

(Предыдущие ходы: 1. c3—d4 d6—c5 2. b2—c3 c7—d6 3. c3—b4 b6—a5 4. d4 : b6 a5 : c7 5. a1—b2 h6—g5 6. g3—f4 g7—h6 7. b2—c3).

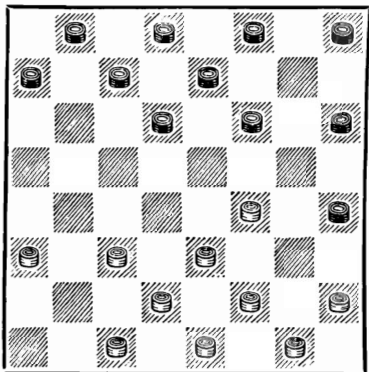

Хотя у белых широкий выбор продолжений, связанных как с захватом центра, так и с игрой на флангах, они ни в одном из них не могут получить ощутимого преимущества.

Рассмотрим возможность перехода к фланговой игре.

8. f4—g5 ...

На практике это продолжение встречается редко.

Белые резко меняют стратегию игры. Уступая центр, они овладевают в дальнейшем бортовыми полями h6 и a5 и стремятся охватить центр черных с флангов.

Долгое время стремились избегать вариантов, связанных с переводом белой шашки на поле h6 или, соответственно, черной шашки на поле a3, так как шашки, расположенные на этих полях, считались слабыми. Однако после 1938 г. на основе накопленного опыта и повышения техники окружения с флангов была в печати высказана точка зрения о силе бортовых шашек h6 и a3 во многих позициях. Пересмотр ряда начал под углом этой точки зрения и принес «права гражданства» многим дебютным вариантам, и в частности рассматриваемому.

Часто играют также 8. b4—c5 d6 : b4 9. c3 : a5 f6—g5 10. d2—c3 e7—d6 11. c3—b4 (На 11. c1—b2 черным лучше всего отвечать 11... h8—g7 с равной игрой, так как 11... a7—b6 слабо из-за 12. h2—g3!, и напрашивающийся ход 12... f8—g7? уже окончательно проигрывает из-за 13. c3—b4 b6—c5 14. b2—c3 g7—f6 15. c3—d4 b8—a7 16. d4 : b6 a7 : c5 17. e3—d4 c5 : e3 18. f4 : d2, как было в известной партии Крюков — Данилин из чемпионата Москвы 1939 г., опубликованной в газете «64»).

8. ...	h6 : f4
9. e3 : g5	f6—e5
10. g5—h6	a7—b6
11. b4—a5	b6—c5
12. c3—b4	h8—g7

Преимущество черных не так велико, как это кажется на первый взгляд. Хотя в их позиции нет никаких слабостей и все их шашки расположены активно, а шашки белых а3, а5, h6, b4 расположены на бортах, однако центр черных переразвит, и это сильно ограничивает их в выборе инициативных продолжений.

13. c1—b2! . . .

Белым важно до определенного момента не занимать полей e3 и c3. Выжидая, они заставляют черных первыми определить свои намерения.

13. . . . g7—f6!

Плохо 13. . . g7—f6? из-за 14. h2—g3! b8—a7 (Жертва шашки 14. . . f6—g5 15. h6 : f4 f8—g7 уже не проходит, так как возможна выигрывающая комбинация 16. f2—e3 h4 : d4 17. d2—c3 e5 : g3 18. c3 : e5 d6 : f4 19. b4 : f8. На 14. . . c7—b6? 15. a5 : c7 d8 : b6 следует 16. d2—e3 b6—a5 17 b2—c3, и позиция белых значительно лучше.

14. d2—e3! . . .

Белые уже вынуждены определять свой дальнейший план игры, так как другие ходы плохи.

14. . . . d8—e7!

Обычно преждевременный вывод шашки с поля d8 не может быть рекомендован, но в данном случае ход 14. . . d8—e7 связан с интересной жертвой шашки.

Возможно и комбинационное продолжение 14. . . e5—d4 15. h2—g3 d6—e5! (Проигрывает 15. . . f6—e5 из-за 16. e3—f4 g7—f6 17. f4—g5 с полным зажимом позиции черных. На 15. . . d8—e7 хорошо отвечать 16. e1—d2 f6—g5 17. h6 : f4 g7—h6 18. d2—c3 f8—g7 19. c3 : e5 e7—f6 20. g1—h2 f6 : d4 21. b2—c3 d4 : b2 22. a3 : c1 c5 : a3 23. e3—d4 с выигрышным положением) 16. b4 : f4 f6—g5 17. e3 : c5 g5 : e3 18. f2 : d4 h4 : f2 19. g1 : e3 f8—e7 20. h6 : d6 c7 : a1 21. c5—d6 с ничьей (Каплан—Сретенский, 1947 г.)

15. h2—g3 f6—e5!

16. h6 : f4 g7—h6

За пожертвованную шашку черные имеют достаточную компенсацию, так как правый фланг белых полностью зажат, а их шашки на противоположном фланге расположены пассивно. Белым следует играть осторожно, чтобы не попасть в проигрышное положение.

*Разветвление Б: 7.b4—c5*

(Предыдущие ходы: 1. c3—d4 d6—c5 2. b2—c3 c7—d6 3. c3—b4 b6—a5 4. d4 : b6 a5 : c7 5. a1—b2 h6—g5 6. g3—f4 g7—h6).

7. . . . d6 : b4

8. a3 : c5 . . .

Захватывая поле c5, белые надолго овладевают центром и вынуждают черных к фланговой игре.



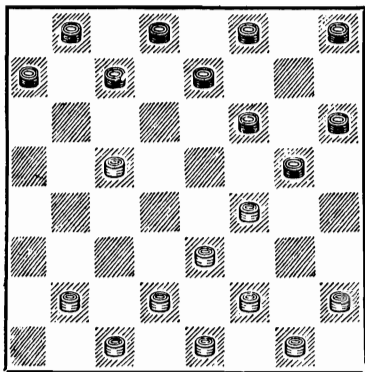

Позиции, получающиеся после 7. b4—c5, детально разработаны, поэтому обеим сторонам очень трудно уклониться от известных вариантов.

8. . . . g5—h4

Хотя центральная позиция белых выглядит очень активной, в ней имеются и существенные теневые стороны: белые шашки расположены неравномерно — на левом фланге явно меньше шашек, чем на правом, что затрудняет защиту шашки c5. Кроме того, белым нелегко ввести в игру отсталую шашку h2.

В первый период изучения этого варианта (1924—1937 гг.) стремились в первую очередь решить проблему усиления левого фланга путем хода 9. d2—c3. Однако при этом правый фланг белых подвергался длительной связке, и отсталая шашка белых надолго застревала на поле h2.

Во второй период (с 1937 г. по настоящее время) переста-

ли применять ход 9. d2—c3.

Большую популярность приобрел ход 9. b2—c3, который позволяет избежать связки правого фланга белых и быстро ввести в игру шашку h2. После 9. b2—c3 удается в дальнейшем добиться равномерного расположения сил по флангам.

Нами будет подвергнут рассмотрению ход 9. b2—c3.

При старинном продолжении 9. d2—c3 возможно следующее течение партии: 9. . . f6—g5 10. b2—a3 (К проигрышу ведет 10. e1—d2? из-за 10. . . e7—d6! 11. c5 : e7 f8 : d6) 10. . . c7—b6 11. c1—b2 (Как доказал в 1937 г. В. Соков, считавшийся долгое время безопасным ход 11. c3—d4 в действительности ведет к проигрышу ввиду 11. . . d8—c7! 12. c1—d2 e7—f6! и т. д. Подробный анализ хода 11. c3—d4? приведен В. Соковым в примечаниях к партии Хачатуров — Неймарк, опубликованной в газете «64» за 1937 г.) 11. . . b6 : d4 12. c3 : e5 a7—b6 13. b2—c3 d8—c7 (При 13. . . h8—g7 у белых единственный ход 14. h2—g3!, так как 14. c3—d4? проигрывает из-за 14. . . b8—c7! 15. e1—d2 e7—d6 16. d2—c3 f8—e7 17. h2—g3 b6—c5. На 13... b8—c7 также хорошо отвечать 14. h2—g3! b6—a5 15. c3—d4 c7—b6 16. e1—d2 b6—c5 17. d4 : b6 a5 : c7 18. d2—c3 c7—b6 19. c3—b4! b6—c5

20. d4 : b6 e7 : c5 21. e3—d4  
c5 : e3 22. f4 : d2 и т. д.) 14.  
e5—f6! e7—d6 15. f6—e7, и  
белые достигают ничьей.

### Возможность

9. b2—c3

(Предыдущие ходы: 1. c3—  
d4 d6—c5 2. b2—c3 c7—d6 3.  
c3—b4 b6—a5 4. d4 : b6 a5 :  
c7 5. a1—b2 h6—g5 6. g3—f4  
g7—h6 7. b4—c5 d6 : b4 8.  
a3 : c5 g5—h4).

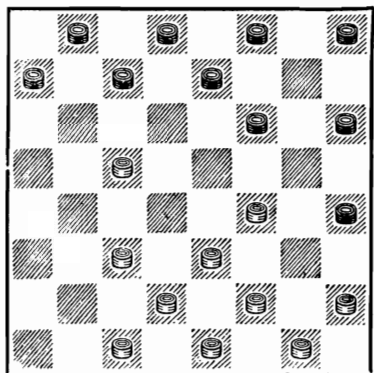

9. . . . f6—g5

Если 9. . . h8—g7, то 10.  
e3—d4! f6—g5 11. f4—e5! с  
преимуществом у белых, как  
было рассмотрено ранее.

10. e3—d4! . . .

Необходимая переброска  
шашки e3 на левый фланг.

Проигрывает шашку 10. c3—  
d4 ввиду 10. . . c7—d6!

Не может быть рекомендо-  
ван и ход 10. c1—b2 из-за 10. . .  
c7—b6, и центр белых может  
быть окружен.

10. . . .	g5 : e3
11. d2 : f4	h8—g7
12. f2—g3	h4 : f2
13. g1 : e3	g7—f6
14. h2—g3	f6—g5
15. c1—b2	g5—h4

Получившаяся позиция под-  
робно исследована. У белых  
есть два продолжения:

I. 16. b2—a3 h4 : f2 17. e1 :  
g3, после чего можно играть  
как 17. . . e7—f6 18. c5—d6!  
c7 : e5 19. f4 : d6 и т. д., так  
и 17. . . c7—b6 18. f4—e5 h6—  
g5 (Но не 18. . . b6—a5 из-за  
19. a3—b4!) 19. g3—h4 и т. д.  
Возможно также и 17. . . e7—  
d6 18. c5 : e7 f8 : d6 с равной  
игрой во всех случаях.

II. 16. e1—d2 h4 : f2 17.  
e3 : g1, опять-таки с пример-  
но равной позицией.

### Вариант IV: 5.d2—c3

(Предыдущие ходы: 1.  
c3—d4 d6—c5 2. b2—c3 c7—d6  
3. c3—b4 b6—a5 4. d4 : b6  
a5 : c7).

Ход 5. d2—c3, введенный в  
практику Б. Блиндером в  
1936 г., несмотря на антипози-  
ционный характер (загромож-  
дение пути для развития от-

сталой шашки a1), имеет и  
положительные стороны. Пе-  
ревод центральной шашки d2  
на левый фланг позволяет бе-  
лым в ряде вариантов оказать  
давление на позицию черных  
на этом фланге.

На практике встречаются  
два основных продолжения

черных: 5. . . f6—g5 и 5. . . f6—e5. При других ответах игра либо сводится к этим продолжениям, либо к другим началам. Если, например, 5. . . d6—e5, то 6. c1—d2, и черным лучше всего играть 6. . . f6—g5, сводя игру к рассматриваемому варианту первого продолжения. Если 5. . . h6—g5, то 6. g3—h4 (В партии Б. Блиндер — Спанцирети, 1948 г., было 6. c1—d2, что позволило черным после 6... a7—b6 с выгодой обострить игру) 6. . . d6—e5 7. b4—a5 g7—h6 8. f2—g3, и игра переводится к невыгодному для черных варианту «Обратной игры П. Бодянского».

**Продолжение 1-е:** 5...f6—g5

(Предыдущие ходы: 1. c3—d4 d6—c5 2. b2—c3 c7—d6 3. c3—b4 b6—a5 4. d4 : b6 a5 : c7 5. d2—c3).

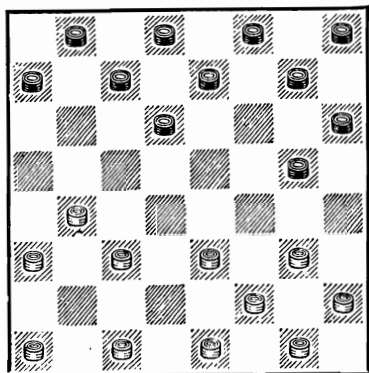

Как мы убедились во время рассмотрения варианта III (продолжение 3-е), при 5. a1—b2 черным опасно занимать

центр. В данной позиции они уже имеют эту возможность, однако, как и раньше, план фланговой игры для них также неплох. Надо только иметь в виду, что при 5. . . f6—g5 белые могут ходом 6. c3—d4 перевести игру к другим началам: «Ленинградской защите» (В случае 6. . . g7—f6 7. d4—c5) или разменному варианту «Городской партии» (При 6. . . d6—c5 7. b4 : d6 c7 : c3).

При желании белых сохранить характерные для «Отыгрыша» позиции, игра может разветвляться по трем направлениям: 6. g3—f4, 6. c1—d2, 6. a1—b2. .

Ход 6. b4—a5 практического значения не имеет, так как после 6. . . g5—f4 черные могут сразу получить лучшую позицию.

*Разветвление А:* 6. g3—f4

(Предыдущие ходы: 1. c3—d4 d6—c5 2. b2—c3 c7—d6 3. c3—b4 b6—a5 4. d4 : b6 a5 : c7 5. d2—c3 f6—g5).

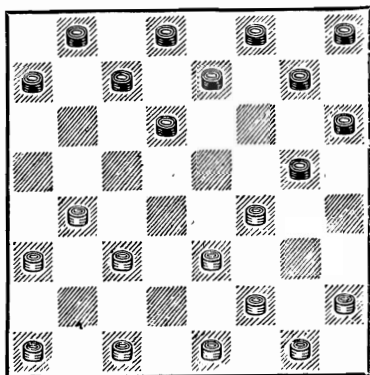

До 1949 г. это продолжение в практике крупных состязаний почти не встречалось, так как считалось для белых явно бесперспективным. Лишь после партии Коган — Спанцирети из XI первенства СССР появилась возможность увязать все известные ранее разрозненные варианты в стройную систему игры за белых. В этой связи ценность приобрели также несколько партий мастера В. Городецкого, в которых был применен ход 6. g3—f4. Заслуживают также быть отмеченными работы пытливого аналитика Л. Хейфа.

Подытоживая проведенные исследования, можно утверждать, что хотя 6. g3—f4 и не приносит белым особых позиционных преимуществ (в ряде вариантов им даже приходится защищаться), но позволяет направить игру к острым продолжениям с содержательной игрой.

6. . . . . g7—f6  
7. a1—b2 . . . . .

Белые стремятся, не сдвигая шашки c1, дожидаться хода a7—b6, после чего могут возникнуть интересные осложнения.

При 7. b4—a5 черные могут быстро перехватить инициативу: 7. . . . d6—c5! 8. c3—b4 (К проигрышу ведет 8. c3—d4? из-за 8. . . . g5—h4 9. d4 : b6 a7 : c5 10. a1—b2 c7—d6 11. b2—c3 h6—g5 12. f4 : h6 c5—b4, и положение черных вы-

игрышное; при 8. e3—d4 c5 : e3 9. f4 : d2 черные после 9. . . . f6—e5 получают сильную центральную позицию, Хейф—Каплан, 1947 г.) 8. . . . h8—g7! 9. b4 : d6 e7 : c5 10. a1—b2 f8—e7 11. e3—d4 c5 : e3 12. f4 : d2 f6—e5, и преимущество черных очевидно.

На 7. c1—d2 черные могут отвечать по-разному, например:

I. 7. . . . d6—c5 8. b4 : d6 e7 : c5 9. a1—b2 c7—b6 (В ответ на 9. . . . h8—g7 10. c3—d4 f8—e7 11. d4 : b6 a7 : c5 В. Городецким предложена следующая система уравнения за белых: 12. d2—c3 g5—h4 13. e1—d2 и т. д.) 10. a1—b2 g5—h4 с обоюдоострой позицией, более предпочтительной для черных.

II. 7. . . . a7—b6 8. b4—a5 h8—g7! 9. c3—b4 (Другие ходы плохи; если 9. c3—d4?, то 9. . . . d6—e5! 10. f4 : d6 c7 : c3 11. d2 : b4 g5—f4 12. e3 : g5 h6 : f4 13. a5 : c7 d8 : b6 с подавляющим преимуществом у черных. На 9. h2—g3 черные могут отвечать 9. . . . g5—h4 10. c3—d4 d6—c5 11. d2—c3 e7—d6, и у белых плохо) 9. . . . b6—c5 10. d2—c3 g5—h4 11. c3—d4 f6—g5 12. d4 : b6 d6—e5 13. f4 : d6 e7 : a7 14. e3—d4 g5—f4 с острой позицией.

7. . . . . a7—b6

Теперь, когда белая шашка уже стоит на f4, черные могут делать этот ход без опасений,

так как занятие поля d4, при помощи которого белым в других вариантах удастся зажать правый фланг черных, стало пока невозможным.

Серьезного внимания заслуживает исследование продолжения 7. . . d6—e5 8. f4 : d6 c7 : e5.

Позиция, возникающая после 7. . . g5—h4 8. c1—d2 f6—g5 9. b4—c5, будет рассмотрена ниже.

8. b4—a5 h8—g7

9. h2—g3! . . .

Если белые сыграют по-иному, то они быстро получат безнадёжную позицию. На 9. c1—d2 следует 9. . . b6—c5 с неизбежным проходом в дамки на поле c1. При 9. c3—b4 черные могут ответить 9. . . b6—c5, и у белых нет удовлетворительных продолжений. Позиция, получающаяся после 9. f2—g3 g5—h4 10. e3—d4 h4 : f2 11. g1 : e3, также безрадостна для белых.

9. . . g5—h4

10. e1—d2! d6—e5!

Хорошее продолжение, рекомендованное Л. Хейфом.

В ряде партий игравшие черными пытались получить преимущество, применяя другие ходы, но успехом эти попытки не увенчались. Так, например, Н. Сретенский против Л. Хейфа в первенстве РСФСР 1949 г. сыграл 10. . . f6—e5, после чего белые пошли на следующее комбинационное продолжение: 11. e3—d4

g7—f6 (Проигрывает 11. . . e7—f6 из-за 12. f2—e3 h4 : f2 13. f4—g5) 12. f2—e3! h4 : f2 13. a3—b4 e5 : g3 14. d4—c5 b6 : d4 15. c3 : g7 f2 : d4 16. g7—h8 d4—c3 17. b2 : d4 g3—f2 18. g1 : e3 e7—f6 19. h8 : e5 d6 : f4 20. e3 : g5 h6 : f4 21. d2—e3 f4 : d2 22. c1 : e3 и т. д.

В партии Коган — Спанцирети из XI первенства СССР, 1949 г., черные сыграли 10. . . b6—c5, что дало возможность белым тонкой жертвой шашки 11. c3—d4 b8—a7 12. d4 : b6 a7 : c5 13. a3—b4! c5 : a3 14. e3—d4 перехватить инициативу.

Слабо 10. . . d6—c5 из-за 11. c3—d4 e7—d6 12. b2—c3, переводя игру к выгодному для белых варианту, который рассмотрен ранее.

11. f4 : d6 c7 : e5

12. a5 : c7 d8 : b6

Положение черных предпочтительнее. Они связывают правый фланг белых, но из-за неравномерного распределения сил черных (на правом фланге всего 2 шашки) они ни в одном из вариантов не могут получить решающего преимущества.

Белым лучше всего сыграть в этой позиции 13. e3—f4 с тем, чтобы на 13. . . e5—d4 14. c3 : e5 f6 : d4 ответить 15. g1—h2!

Ходы 13. c3—b4? или 13. a3—b4 делать опасно из-за 13. . . b6—a5, и в первом слу-

чае у черных выигрыш, а во втором — большое преимущество.

*Разветвление В: 6. c1—d2*

(Предыдущие ходы: 1. c3—d4 d6—c5 2. b2—c3 c7—d6 3. c3—b4 b6—a5 4. d4 : b6 a5 : c7 5. d2—c3 f6—g5).

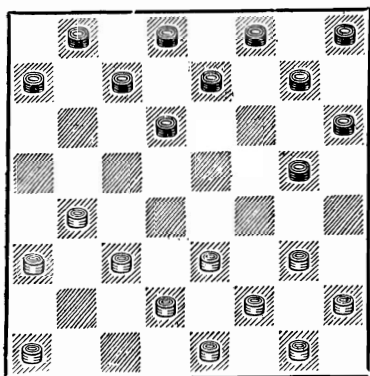

Ход 6. c1—d2 продиктован стремлением белых сконцентрировать свои шашки на левом фланге с тем, чтобы скорее придать им ударную силу. Но увод шашки с дамочного поля c1 позволяет черным применить интересную систему, ведущую к малоисследованным и сложным позициям.

6. . . . a7—b6

Лучшая возможность повести игру по малоисследованному руслу. Хуже сразу 6. . . d6—e5 из-за 7. g3—f4 e5 : g3 8. h2 : f4, и теперь если 8. . . a7—b6, то 9. c3—d4! b6—a5 10. b4—c5 с преимуществом. В связи с тем, что уже сделан ход c1—d2, черные могут без ущерба для позиции играть и

6. . . g5—f4 7. g3 : e5 d6 : f4 8. e3 : g5 h6 : f4, и если 8. c3—d4 (В партии Б. Блиндер — Корхов, 1936 г., белые сыграли 9. a1—b2? и после 9. . . g7—f6 10. c3—d4 h8—g7 11. b2—c3 c7—b6! получили плохую позицию и проиграли), то 9. . . e7—f6 с примерно равной игрой.

Ходы 6. . . g7—f6 и 6. . . g5—h4 рассматриваются в разветвлении В.

7. b4—a5 . . .

Интересно отметить, что теперь уже плохо играть 7. g3—f4 ввиду 7. . . e7—f6! 8. f2—g3 (Если 8. h2—g3, то 8. . . g5—h4 с выигрышной позицией; на 8. b4—a5 или 8. a1—b2 решает 9. . . b6—c5 с неминуемым проходом в дамки) 8. . . f6—e5 с большим преимуществом у черных.

Ход 7. c3—d4 после 7. . . d6—c5 8. b4 : d6 e7 : c5 приводит к неприятной для белых связке, ибо белые не смогут атаковать шашку черных c5 ввиду отсутствия шашки на c1.

7. . . . d6—e5!

В ответ на 7. . . b6—c5 возможно следующее продолжение: 8. c3—d4 b8—a7 9. d4 : b6 a7 : c5 10. a1—b2 g7—f6 (10. . . d6—e5 11. g3—f4 e5 : g3 12. f2 : f6 g7 : e5 13. e3—f4 и т. д.) 11. b2—c3 c5—b4 12. a3 : c5 d6 : b4 13. e3—d4!, и преимущество на стороне белых.

8. g3—f4 . . .

После 8. с3—d4 e5 : с3 9. d2 : b4 у черных имеется два ответа, приводящих к равной игре: 9. . . e7—d6 и 9. . . b6—c5 10. b4 : d6 e7 : с5.

После же 8. e3—d4 g5—f4 9. d4 : f6 g7 : e5 черные получают инициативную игру, так как не проходит 10. g3—h4 e7—d6 11. f2—g3 из-за 11. . . h6—g5 и 12. . . d6—c5 с выигрышем.

8. . . . . e5 : g3  
9. h2 : f4 e7—d6

При 9. . . g7—f6 у белых, кроме разбираемого ниже плана игры, появляется и вторая возможность: 10. a1—b2 e7—d6 11. a3—b4!, и черным лучше всего форсировать переход в равное дамочное окончание посредством 11. . . b6—c5 12. b2—a3 h8—g7 13. с3—d4 с7—b6 14. a5 : e5 d8—e7 и т. д. Поэтому следует предпочесть ход 9. . . e7—d6.

10. с3—d4 . . .

Теперь уже в ответ на 10. a1—b2 в распоряжении черных имеется интересный ход 10. . . d6—c5 с неясной игрой.

10. . . . . g7—f6  
11. g1—h2 . . .

Продолжение 11. d2—c3 вынуждало белых после 11. . . g5—h4 12. a1—b2 f6—g5 13. d4—e5 b6—c5 14. с3—d4 (Плохо 14. с3—b4 из-за 14. . . h8—g7 15. b2—c3 с5—d4! 16. e3 : e7 g5 : e3 17. f2 : d4 f8 : f4) 14. . . b8—a7 15. d4 : b6

a7 : с5 для спасения партии идти на жертву шашки: 16. e3—d4 с5 : e3 17. f4 : d2 d6 : f4 18. a3—b4 и т. д.

11. . . . . d6—c5

Эта позиция еще никем не исследована. Многочисленные слабости обеих сторон создают широкие тактические возможности.

Конечно, ходом 11. . . d6—c5 не ограничиваются возможности черных. Серьезного внимания заслуживает и ход 11. . . f8—g7.

Следует отметить, что не проходит план, связанный с жертвой шашки: 11. . . h8—g7 12. h2—g3! b6—c5 13. d4 : b6 g5—h4 ввиду 14. b6—a7! (Избегая угрозы комбинации 14. . . d8—e7, 15. . . d6—e5 и т. д.), и у черных не видно продолжений, где они получают достаточную компенсацию за пожертвованную шашку.

Приведя данный вариант, мы все же воздерживаемся от окончательной оценки, так как не располагаем достаточным количеством практического материала, и поэтому рекомендуем перед применением этого варианта на практике провести тщательный анализ.

*Разветвление В: 6. a1—b2*

(Предыдущие ходы: 1. с3—d4 d6—c5 2. b2—c3 с7—d6 3. с3—b4 b6—a5 4. d4 : b6 a5 : с7 5. d2—c3 f6—g5).

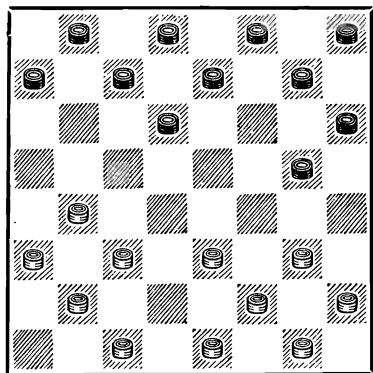

6. . . . g7—f6

При желании изменить характер игры черные могут поставить тычок: 6. . . g5—f4 7. e3 : g5 h6 : f4 8. g3 : e5 d6 : f4, и положение их не хуже ввиду того, что на нападение 9. f2—g3 следует 9. . . a7—b6! 10. g3 : e5 b6—a5, и белые должны немедленно возвратит шашку ходом 11. b4—c5, ибо в противном случае последует 11. . . e7—f6 с большим преимуществом у черных.

В ответ на 9. c3—d4 черные могут ответить 9. . . g7—f6, и, как показывает рассмотрение этой позиции, шашка на поле f4 неуязвима, так как у черных на левом фланге имеются достаточные ресурсы для ее защиты.

7. c1—d2 . . .

Этот ход имеет целью создать колонну d2, c3, d4, чтобы затем, разменяв важную опорную шашку черных d6, укрепиться в центре.

При 7. b4—a5 белые уже не могут осуществить план захвата центра ввиду продолжения 7. . . f6—e5 8. g3—f4 e5 : g3 9. h2 : f4 e7—f6! 10. c3—b4 a7—b6 с лучшей игрой у черных.

7. . . . g5—h4

Борьба за центр со стороны черных была бы здесь бессмысленной. Если 7. . . f6—e5, то 8. b4—c5 d6 : b4 9. c3 : a5 с большим преимуществом у белых, которые угрожают ходом g3—f4 ликвидировать единственный недостаток своей позиции — отсталую шашку h2.

Ход 7. . . d6—e5? проанализирован и опровергнут мастерами Л. Хейфом, Н. Шутилкиным и Р. Нежметдиновым во время сбора ЦС ДСО «Спартак» в 1950 г. Приводим коротко этот интересный анализ: 8. g3—h4 f8—g7 9. e3—d4! a7—b6 (В ответ на 9. . . g5—f4 выигрыш достигался путем 10. b4—a5! e7—d6 11. d4—c5 d6 : b4 12. a3 : c5 c7—b6 13. a5 : c7 b8 : b4 14. c3 : a5 a7—b6 15. a5 : c7 d8 : b6 16. f2—e3 h6—g5 17. g1—f2) 10. d4—c5!! Оригинальная жертва шашки, долго ускользавшая от внимания аналитиков. 10. . . b6 : d4 11. d2—e3 c7—d6 [Если 11. . . b8—a7 12. e3 : c5 c7—b6 (На 12. . . e5—f4 следует 13. f2—g3! f4—e3 14. c5—d6 c7 : e5 15. g3—f4 e5 : g3 16. h2 : d2 a7—b6 17. b4—a5 с реальными шансами на выигрыш) 13. e1—d2 b6 : d4 14.



d2—e3 d8—c7 15. e3 : c5 c7—b6 16. c5—d6! e5 : c7 17. b4—c5] 12. e3 : c5 g5—f4 13. f2—g3 f4—e3 14. c5—b6! e3—d2 (Интересно, что на 14. . . b8—c7 у белых имеется выигрывающий контрудар: 15. g3—f4! c7 : a5 16. f4 : d2 e5—d4 17. c3 : c7 a5 : a1 18. c7—b8 f6—g5 19. h4 : f6 e7 : g5 20. a3—b4 и т. д.) 15. b6—c7! d8 : b6 16. b4—a5 d2 : b4 17. a3 : a7 с подавляющим преимуществом.

8. b4—c5 d6 : b4

9. c3 : a5 . . .

Захватывая пункт а5, белые оказывают давление на правый фланг черных и в то же время сохраняют контроль над центральными полями доски.

Реже применяется взятие 9. a3 : c5, после которого игра может сложиться следующим образом: 9. . . f6—g5 10. e3—d4 h8—g7 11. f2—e3 с заслуживающей исследования позицией.

9. . . . f6—g5!

В партии Б. Блиндер — Куперман из первенства ВЦСПС 1945 г. черные сыграли 9. . . h8—g7 10. e3—d4 h6—g5, рассчитывая после естественного ответа белых 11. a3—b4 провести эффектную комбинацию: 11. . . f6—e5!! 12. d4 : h8 g5—f4 13. g3 : e5 h4—g3! 14. f2 : h4 f8—g7 15. h8 : f6 e7 : g5 16. h4 : f6 d8—e7 17. f6 : b6 a7 : d6 с разгромом, однако после 11. d2—e3 они получили пассивную позицию.

Ход 9. . . e7—d6 также к выгоде белых, так как они могут еще более активизировать свою позицию путем 11. a3—b4 с последующим b4—c5.

10. a3—b4 . . .

Если 10. e3—d4, то 10. . . e7—f6 и затем f6—e5.

10. . . . h8—g7

Возможно и сразу 10. . . e7—d6.

11. e3—d4

Хотя белые и владеют центром, преимущество их минимально ввиду того, что им нужно заботиться о введении в игру отсталой шашки h2. В партии Куперман — Веретэ из первенства Москвы 1948 г. белые решали проблему развития шашки h2 следующим образом: 11. . . e7—d6 12. b4—c5 d6 : b4 13. a5 : c3 g7—f6 14. f2—e3 h4 : f2 15. e1 : g3 g5—h4 16. e3—f4 h4 : f2 17. g1 : e3 и т. д.

Продолжение 2-е: 5. . . f6—e5

(Предыдущие ходы: 1. c3—d4 d6—c5 2. b2—c3 c7—d6

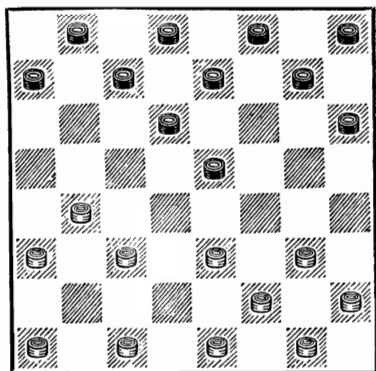

3. с3—b4 b6—a5 4. d4 : b6  
a5 : c7 5. d2—c3).

Связка центра, которую белые осуществляли при 5. a1—b2 f6—e5, в данном случае уже не эффективна. Поэтому черные без опасений могут занимать центр.

Но ход 5. . . f6—e5 имеет и теневую сторону, ибо черные испытывают больше затруднений с развитием левого фланга, чем при 5. . . f6—g5.

6. c1—d2 . . .

После 6. a1—b2 черным можно продолжать 6. . . e5—f4 сравнительно игрой, как указано в продолжении 1-м, или 6. . . a7—b6 7. b4—a5 b6—c5 8. c3—b4 g7—f6 (В партии Б. Блиндер — В. Н. Романов из X первенства СССР, 1947 г., было 8. . . e5—f4? 9. g3 : e5 d6 : d2 10. c1 : e3 g7—f6 11. b4 : d6, и, независимо от боя, преимущество на стороне белых) 9. e3—f4 c5—d4 с равной игрой.

Ход 6. e3—d4 слаб, так как облегчает черным развитие их левого фланга. Далее возможно продолжение 6. . . a7—b6! 7. d4 : f6 g7 : e5 8. b4—a5 b6—c5 9. c3—b4 h8—g7 10. g3—h4 g7—f6 11. f2—g3 e5—d4! с мощной центральной позицией.

6. . . . a7—b6

Слабее играть 6. . . g7—f6 из-за 7. b4—c5 d6 : b4 8. c3 : a5 с преимуществом у белых (Качеров — Владыкин, 1939 г.).

Постановка тычка путем 6. . . e5—f4 приводит к равной игре.

7. b4—a5 . . .

Теперь атаковать черную шашку e5 с поля d4 еще хуже, чем ранее, так как после 7. e3—d4 b6—a5 8. d4 : f6 g7 : e5 у белых вряд ли есть спасение; например: 9. b4—c5 d6 : b4 10. a3 : c5 e5—f4 11. g3 : e5 c7—d6 12. e5 : c7 b8 : b4 с прорывом на левом фланге белых; если 9. d2—e3, то 9. . . e5—f4! 10. e3 : g5 h6 : f4 11. g3 : e5 d6 : f4, и положение белых безрадостно. На 9. g3—h4 следует 9. . . c7—b6 10. f2—e3 или 10. d2—e3 (Грозит h6—g5) 10. . . e5—f4 с выигрышной позицией. При 9. f2—e3 черные играют 9. . . c7—b6 10. e3—f4 (10. e3—d4 f8—g7 11. d4 : f6 g7 : e5 12. d2—e3 b6—c5 13. c3—d4 e5 : c3 14. b4 : d2 c5—b4 и т. д., С. Блиндер — Коган, 1939 г.) 10. . . b6—c5 11. g3—h4 e5 : g3 12. h4 : f2 h6—g5 13. d2—e3 g5—h4, и положение белых проигрышное (В. А. Романов — С. Дьячков, 1936 г.).

7. . . . e7—f6!

Опасен шаблонный ход 7. . . g7—f6, так как после 8. c3—b4 черным, чтобы не проиграть, надо играть чрезвычайно осторожно. Например: 8. . . b6—c5 (В партии Хейф—Шмульян из VIII первенства СССР, 1945 г., черные сыграли 8. . . f6—g5?, на что у белых был очень сильный ответ

9. g3—h4!, и если 9. . . e5—f4  
 10. h4 : f6 e7 : g5, то 11. b4—  
 c5 b6 : d4 12. e3 : e7 f8 : d6  
 13. a3—b4! с подавляющим по-  
 зиционным перевесом у бе-  
 лых) 9. e3—f4 f8—g7 10. d2—  
 e3 f6—g5 11. g3—h4 e5 : g3  
 12. h2 : f4 e7—f6! (В партии  
 Веретэ — Коган из первен-  
 ства Украины 1940 г. черные  
 применили жертву шашки  
 12. . . c5—d4, однако это при-  
 вело к проигрышной для них  
 позиции) 13. a1—b2 b8—a7  
 14. e3—d4 c5 : e3 15. f4 : d2  
 g5—f4, и положение черных  
 хуже, так как их правый  
 фланг ослаблен, а на левом  
 фланге отсталую шашку h8  
 трудно развить (Б. Блиндер—  
 Рамм, VIII первенство СССР,  
 1945 г.).

Если 7. . . b6—c5, то 8.  
 c3—d4 e5 : c3 9. d2 : b4 g7—  
 f6 10. a1—b2 f6—e5 11. g3—f4  
 e5 : g3 12. h2 : f4 e7—f6 13. b2—  
 c3 f6—e5 (Хуже 13. . . d6—e5  
 из-за 14. b4 : d6 e5 : g3 15.  
 f2 : h4 c7 : e5 16. e3—d4 с  
 атакой ослабленного правого  
 фланга черных) 14. g1—h2  
 e5 : g3 15. h2 : f4 или 15. f2 :  
 h4, и позиция белых лучше.

8. c3—d4 . . .

Если 8. c3—b4, то 8. . . f6—  
 g5! 9. b4—c5 b6 : d4 10. e3 : e7  
 f8 : d6 11. d2—c3 (Нельзя 11.

a3—b4 из-за 11. . . d6—c5) с  
 равными шансами.

Аналогичная позиция полу-  
 чилась в варианте III (продол-  
 жение 3-е), она и была оцене-  
 на в пользу белых. Здесь,  
 однако, у белых менее удач-  
 но расположена шашка на a1  
 (в той позиции шашка стоит  
 на c1), что уравнивает воз-  
 можности черных.

8. . . . e5 : c3

9. d2 : b4 f6—e5

10. g3—f4! . . .

В партиях Семенов — Ко-  
 ган, XV первенство СССР,  
 1953 г., и Семенов — Митя-  
 гин, XVI первенство СССР,  
 1954 г., белые испробовали  
 новое продолжение 10. a1—  
 b2, однако, как показало те-  
 чение этих партий, после 10...  
 e5—f4 преимущество на сто-  
 роне черных. Шутилкин про-  
 тив Каплана в XII первенстве  
 СССР, 1950 г., сыграл 10.  
 b4—c5 b6 : d4 11. e3 : e7 f8 :  
 d6 12. g3—f4 e5 : g3 13. h2 :  
 f4, что после 13. . . d6—c5!  
 привело к преимуществу чер-  
 ных.

10. . . . e5 : g3

11. h2 : f4

Примерно равная позиция.  
 Черным лучше всего упроче-  
 нить игру разменом 11. . .  
 d6—c5.

### **Вариант V: 5.e3 — d4**

(Предыдущие ходы: 1.  
 c3—d4 d6—c5 2. b2—c3 c7—d6  
 3. c3—b4 b6—a5 4. d4 : b6  
 a5 : c7).

На протяжении многих лет  
 господствовало мнение, что в  
 «Отыгрыше» белые овладе-  
 вают центром и вынуждают

черных перейти к фланговой игре. Поэтому ход 5. e3—d4 считался плохим и не применялся. Лишь в 1938 г. неутомимый новатор В. Соков сумел вдохнуть в это начало оригинальные идеи и предложить ряд новых вариантов, в корне изменивших привычные ранее оценки. К таким вариантам принадлежит и рассматриваемый, где белые добровольно уступают центр, стремясь к его окружению. Не случайно именно В. Сокову удалось внедрить в практику этот вариант и доказать его полноценность, так как он обладал исключительно высокой техникой охвата с флангов.

Рассмотрим два наиболее сильных ответа черных: 5. . . d6—e5 и 5. . . f6—e5.

При 5. . . h6—g5 белые могут овладеть инициативой путем 6. b4—c5! d6 : b4 7. a3 : c5 g5—h4 8. g3—f4 g7—h6 9. f4—e5! и т. д.

Не в духе создавшейся позиции размен 5. . . d6—c5 6. d4 : b6 c7 : c3 7. d2 : b4, ослабляющий правый фланг черных. В. Соков в ряде партий убедительно доказал преимущество белых. Так, например, в партии Соков — Гиляров из первенства ВЦСПС 1939 г. было 7. . . f6—e5 8. a1—b2 g7—f6 9. f2—e3 h8—g7 10. g1—f2! с превосходной игрой. На 7. . . h6—g5 может последовать 8. a1—b2 a7—b6 9. b4—a5 d8—c7 10. c1—d2 b6—

c5 11. d2—e3! с преимуществом, как было в партии В. Соков—П.Святой, 1938 г., закончившейся победой белых.

**Продолжение 1-е: 5...d6—e5**

(Предыдущие ходы : 1. c3—d4 d6—c5 2. b2—c3 c7—d6 3. c3—b4 b6—a5 4. d4 : b6 a5 : c7 5. e3—d4.)

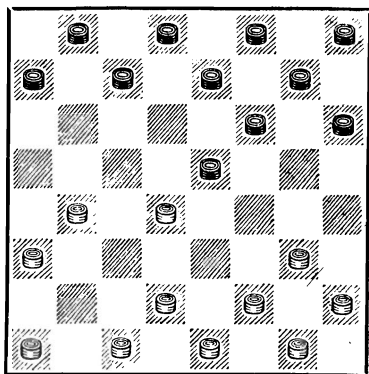

Ход 5. . . d6—e5 ни разу не встречался в соревнованиях, а между тем он заслуживает внимания, так как позволяет привести игру к сложным и еще совсем не исследованным позициям.

Уводя шашку d6, черные не дают возможности противнику овладеть полем c5 при помощи размена b4—c5 и сами стремятся захватить шашкой h6 аналогичное поле f4 на противоположном фланге.

6. d2—c3 . . .

При 6. b4—a5? e5 : c3 7. d2 : b4 белые после 7. . . h6—

g5 получали явно плохую позицию.

6. . . . h6—g5

Другие продолжения значительно хуже, так как белые успели бы сделать ход f2—e3 и надолго сковать силы левого фланга черных.

7. b4—a5 . . .

Белым важно воспрепятствовать занятию противником стратегически важного поля f4. Так, если 7. g3—h4, то 7. . . g5—f4!, и во всех вариантах положение черных лучше.

7. . . . g5—h4

Конечно, нецелесообразно играть 7. . . g5—f4 из-за 8. c3—b4 e5 : c3 9. g3 : e5 f6 : d4 10. b4 : d2, и в дальнейшем черные вынуждены будут постоянно защищать далеко продвинутую шашку d4.

Ход 7. . . e7—d6 позволял белым после 8. a3—b4! a7—b6 (Плохо 8. . . g5—f4 из-за 9. d4—c5!, и на 9. . . f8—e7 или 9. . . d8—e7 выигрывается шашка путем 10. c3—d4 e5 : c3 11. b4 : d2 d6 : b4 12. g3 : e5 f6 : d4 13. a5 : e5. Если 8. . . g5—h4, то 9. d4—c5 с лучшей игрой) 9. a1—b2 (На 9. f2—e3? следует 9. . . b6—c5! 10. d4 : b6 e5—f4 11. g3 : e5 f6 : f2 и затем 12. . . b8—a7 с выигрышем) 9. . . f8—e7. 10. g3—h4 создать интересные тактические осложнения; следует отметить, что если 10. . . g5—f4, то 11. b4—

c5! (Но не 11. f2—e3 f4 : d2 12. c1 : e3 из-за 12. . . g7—h6 13. h2—g3 f6—g5!, и если 14. d4 : f6?, то 14. . . h8—g7 15. f6 : h6 b6—c5 с выигрышем) 11. . . d6 : d2 12. c1 : g5 e5 : a1 13. g5—h6 и т. д.

8. a3—b4! f6—g5

Если 8. . . g7—h6, то 9. f2—e3! h4 : f2 10. e1 : g3 h8—g7 11. a1—b2! с преимуществом.

9. b4 : f6 g7 : e5

10. c3—d4 e5 : c3

11. b4 : d2 . . .

Примерно равная позиция. «Висячая» шашка черных g5 уравнивается отсталой шашкой белых h2.

**Продолжение 2-е: 5...f6—e5**

6. d4 : f6 g7 : e5

(Предыдущие ходы: 1. c3—d4 d6—c5 2. b2—c3 c7—d6 3. c3—b4 b6—a5 4. d4 : b6 a5 : c7 5. e3—d4).

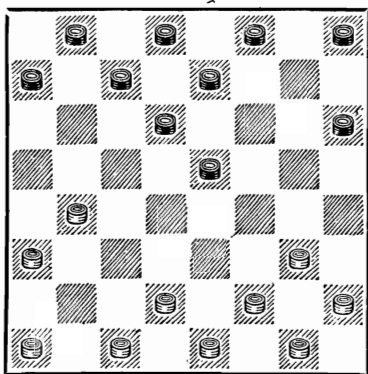

Это продолжение наиболее естественное. Черные поль-

зуются возможностью занять центр и быстро развить шашки своего левого фланга.

7. g3—h4 a7—b6

8. b4—a5 . . .

Белые приступают к осуществлению основной идеи варианта В. Сокова. Заняв бортовые поля a5 и h4, они начинают охват центральной позиции черных.

Разумеется, нельзя 8. a1—b2 из-за 8. . . h6—g5 9. h4 :d4 d6—c5.

8. . . . b6—c5

9. a1—b2 h8—g7

Интересно было бы проверить на практике ход 9. . . f8—g7, после которого белым нехорошо продолжать 10. b2—c3 ввиду 10. . . e7—f6! 11. d2—e3! (Еще хуже 11. c3—b4 из-за 11. . . e5—f4 12. d2—c3 f6—g5 13. h4 : f6 g7 : e5 14. f2—g3 h6—g5, и у белых не видно уравнения) 11. . . e5—d4 12. c3 : e5 d6 : d2 13. c1 : e3 f6—g5 14. h4 : f6 g7 : e5 с большим позиционным перевесом у черных. А на ответ белых 10. f2—g3 возможно как 10. . . g7—f6, так и 10. . . e5—f4 с неисследованными позициями.

10. b2—c3 . . .

Считается, что 10. . . e7—f6 является лучшим продолжением в создавшейся позиции, однако это мнение ошибочно: 10. . . g7—f6 ничуть не хуже и дает черным равную игру. Разберем эти ходы.

*Разветвление А: 10...e7—f6*

(Предыдущие ходы: 1. c3—d4 d6—c5 2. b2—c3 c7—d6 3. c3—b4 b6—a5 4. d4 : b6 a5 : c7 5. e3—d4 f6—e5 6. d4 : f6 g7 : e5 7. g3—h4 a7—b6 8. b4—a5 b6—c5 9. a1—b2 h8—g7 10. b2—c3).

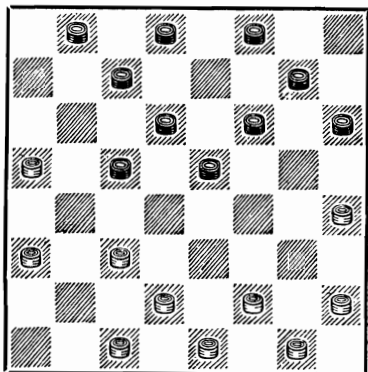

Основная цель хода 10. . . e7—f6 — обеспечить захват поля f4. Это черным удастся сделать, но перевод шашки e7 на поле f6 преграждает путь для развития шашки g7.

11. c3—b4 . . .

Явно бессмысленно играть 11. d2—e3 или 12. f2—e3, после чего черные разменом e5—d4 добиваются подавляющего позиционного перевеса.

11. . . . e5—f4

Другие ходы или хуже, или ведут к проигрышной позиции.

В партии Куперман — Коськов из XII первенства СССР, 1950 г., черные сыграли 11. . . e5—d4?, но после

12. c1—b2! f8—e7 (Выясняет-ся, что нельзя 12. . . f6—e5 из-за комбинации 13. h4—g5 h6 : f4 14. b2—c3 d4 : b2 15. a3 : c1 c5 : a3 16. c1—b2 a3 : e3 17. f2 : h8 с выигрышем. Если 12. . . d8—e7, то 13. d2—e3 f6—e5 14. h2—g3 g7—f6 15. e3—f4 с полным зажимом позиции черных) 13. d2—e3 f6—e5 14. e3—f4 e5 : g3 15. h2 : f4 e7—f6 16. f2—g3! сдались, так как нельзя 16. . . f6—e5 из-за 17. b2—c3.

На 11. f8—e7 неплохо отвечать 12. f2—g3 e5—d4 13. g3—f4! f6—e5 14. c1—b2! e5 : g3 15. h2 : f4 e7—f6 16. e1—f2 и т. д.

12. f2—g3! . . .

Пользуясь тем, что черные не могут закрыться 12. . . f6—e5, белые стремятся подорвать правый фланг черных.

Интересно развивалась партия В. Н. Романов — Куперман из первенства Москвы 1945 г.: 12. c1—b2? f6—e5 13. f2—g3 g7—f6 14. e4—f2 h6—g5! 15. b2—c3 f8—g7 16. d2—e3 f4 : d2 17. c3 : e1 g5—f4! (Нельзя 17. . . c5—d4 ввиду 18. g3—f4! g5 : e3 19. h4—g5 f6 : h4 20. b4—c5 с выигрышем белых) 18. e1—d2 c7—b6! 19. a5 : c7 d8 : b6 20. f2—e3 b6—a5 21. e3 : e7 a5 : e1 22. e7—d8 e1—a5 23. d8—g5 e5—d4! 24. g5—c1 d4—e3! 25. c1 : f8 d6—e5 26. f8 : b4 a5 : d2 27. a3—b4 d2 : a5 28. h4—g5 a5—c3 29. g3—h4 c3—b2! 30. g1—f2 e5—f4! 31. g5 : e3

b2—c1 32. e3—d4 c1—b2 33. d4—c5 b2—a3 34. f2—e3 a3 : f8 35. h4—g5 f8—g7, и, сведя игру к известному окончанию А. И. Шошина, черные выиграли.

12. . . . d8—e7  
13. g3 : e5 d6 : f4!

В партии Соков — Б. Блиндер из VII первенства СССР, 1938 г., черные взяли 13. . . f6 : d4?, что дало возможность Сокову осуществить тонкий план окружения позиции черных: 14. h2—g3 e7—f6 (Проигрывает 14. . . g7—f6 из-за 15. c1—b2 f6—e5 16. d2—c3 e5—f4 17. c3 : e5 f4 : h2 18. e5—f6 e7 : g5 19. h4 : f6) 15. c1—b2 f6—e5 16. d2—c3! с преимуществом у белых.

14. b4 : d6 e7 : c5

Силы черных расположены активно: они владеют важными полями c5 и f4, однако отсталые шашки h6 и g7 дают возможность белым при точной игре добиться уравнения во всех вариантах.

*Разветвление Б: 10...g7—f6*

(Предыдущие ходы: 1. c3—d4 d6—c5 2. b2—c3 c7—d6 3. c3—b4 b6—a5 4. d4 : b6 a5 : c7 5. e3—d4 f6—e5 6. d4 : f6 g7 : e5 7. g3—h4 a7—b6 8. b4—a5 b6—c5 9. a1—b2 h8—g7 10. b2—c3).

Черные сразу стремятся активизировать шашки g7, f8 и h6 с тем, чтобы оказать нажим на правый фланг белых.

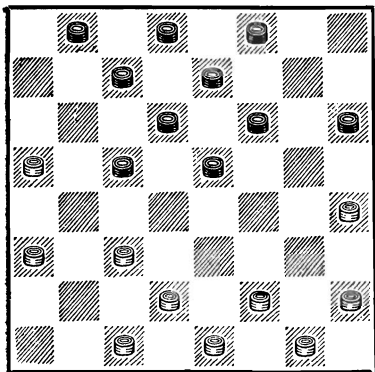

11. h2—g3 . . .

Если 11. f2—g3, то 11. . . c5—d4 12. c3—b4 (Нельзя 12. a3—b4 d4 : b2 13. c1 : a3 из-за 13. . . d6—c5 с выигрышем) 12. . . f6—g5 13. h4 : f6 e5 : g7, и положение черных предпочтительнее.

11. . . f8—g7!  
12. c3—b4 h6—g5

Аналогичная позиция с разницей в один темп получается в одном из вариантов дебюта «Вилочка».

Положение черных активнее, так как они безраздельно

владеют центром, и белым необходимо соблюдать осторожность в дальнейшей игре. Проигрывает 13. g1—h2? из-за 13. . . e5—d4! 14. d2—e3 g7—h6 15. c1—b2 b8—a7! 16. e1—d2 (16. g3—f4 f6—e5 17. h4 : f6 e7 : g5) 16. . . a7—b6! 17. b2—c3 d4 : b2 18. a3 : c1 c5 : a3 19. g3—f4 b6—c5 20. d2—c3 c5—b4 21. c3—d4 f6—e5, и черные выигрывают.

Если 13. c1—b2?, то 13. . . g7—h6 14. b2—c3 b8—a7! 15. g1—h2 c7—b6! 16. a5 : c7 d6 : b8 17. b4 : f8 d8—e7 18. f8 : f4 g5 : g1 с выигрышным окончанием.

На 13. d2—c3 следует 13. . . g7—h6 14. c3—d4 (При других ходах игра приводится к рассмотренным вариантам) 14. . . e5 : c3 15. b4 : d2, и положение черных значительно сильнее.

По-видимому, лучшими продолжениями в создавшейся позиции являются ходы 13. d2—e3 b8—a7 14. e3—f4 или 13. f2—e3 g7—h6 14. . g3—f4.

### Вариант VI: 5.e3—f4

(Предыдущие ходы: 1. c3—d4 d6—c5 2. b2—c3 c7—d6 3. c3—b4 b6—a5 4. d4 : b6 a5 : c7).

Хотя ход 5. e3—f4 и не соответствует основным принципам разыгрывания начала партии (излишне загромождается правый фланг белых и ослабляется левый), однако

до сих пор еще не удалось доказать несостоятельность рассматриваемого варианта.

5. . . f6—g5

Черные стремятся занять поле h4 и тем самым ограничить игру белых на правом фланге.

К преимуществу белых ведет ход 5. . . a7—b6 из-за 6.



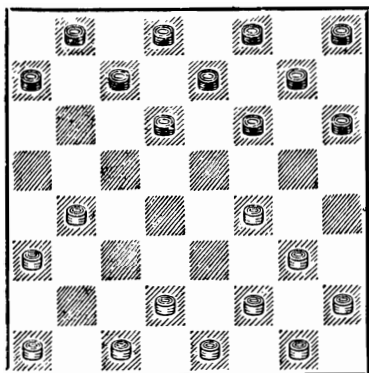

f4—e5! d6 : f4 7. g3 : e5 f6 : d4  
8. b4—c5 b6—a5 9. c5 : e3 и  
т. д.

Не встречалось еще продолжение 5. . . f6—e5 6. f2—e3 g7—f6 7. a1—b2 a7—b6 8. g3—h4 e5 : g3 9. h4 : f2, приводящее к неисследованной позиции.

6. d2—e3 . . .

Заслуживает внимания 6. a1—b2 g5 : e3 7. d2 : f4.

Ход 6. f2—e3 хуже, так как после 6. . . g5—h4 белые вынуждены или идти на размен 7. e3—d4 h4 : f2 8. g1 : e3, ослабляющий их правый фланг, или ходами 7. g1—f2 или 7. e1—f2 допустить ослабление дамочных полей g1 или e1, что нежелательно в данной позиции.

6. . . . g5—h4

На 6. . . a7—b6 можно даже продолжать 7. b4—c5 b6 : d4 8. e3 : c5 d6 : b4 9. a3 : c5 g5 : e3 10. f2 : d4, и белым не страшна атака шашки c5.

7. c1—d2 d6—c5

Не давая белым путем размена f4—e5 или f4—g5 разгрузить свой правый фланг.

Если 7. . . a7—b6 то 8. f4—e5 d6 : f4 9. g3 : e5 b6—a5 (9. . . e7—d6 10. e3—d4 d6 : f4 11. d4—c5 b6 : d4 12. f2—g3 h4 : f2 13. e1 : c3 и т. д.) 10. h2—g3!, и положение белых не хуже.

На 7. . . g7—f6 возможно как 8. f4—e5, так и 8. f4—g5 с равной партией.

8. b4 : d6 e7 : c5

9. a1—b2 . . .

Вынужденный ход. Ведет к проигрышу 9. f4—e5? из-за 9. . . c7—b6; если 9. d2—c3?, то 9. . . g7—f6 10. c3—b4 (10. e1—d2 f6—g5 11. a1—b2 c7—b6 12. c3—d4 h8—g7 13. b2—c3 d8—c7. На 10. c3—d4 следует 10. . . c7—d6 11. d4 : b6 a7 : c5 12. e1—d2 f6—e5 с выигрышем) 10. . . c7—d6 11. b4—a5 b8—c7 12. a1—b2 f6—e5 13. e1—d2 f8—e7 14. b2—c3 h6—g5 15. f4 : h6 c5—d4 16. e3 : c5 d6 : b4 17. a3 : c5 c7—b6, и черные выигрывают.

9. . . . c7—b6

В партии В. Н. Романов—Сретенский из XI первенства СССР, 1949 г., было 9. . . a7—b6 10. b2—c3 d8—e7 11. f4—e5! g7—f6 (Если 11. . . h6—g5, то 12. e5—d6 c7 : e5 13. g3—f4 e5 : g3 14. h2 : h6 с преимуществом; на 11. . . e7—d6 следует 12. c3—b4 d6 : f4 13. g3 : e5, и белые получают значительный позиционный перевес; нельзя 11. . .

b6—a5 ввиду 12. e5—d6 c7 : e5  
 13. c3—b4 с выигрышем) 12.  
 e5 : g7 h8 : f6 13. c3—b4  
 b6—a5 (Если 13. . . c7—d6,  
 то 14. e3—f1! b6—a5 15. f4—  
 g5 a5 : c3 16. d2 : b4 h6 : f4  
 17. g3 : g7 f8 : h6 18. h2—g3 с  
 подавляющим преимуществом  
 у белых) 14. b4 : d6 e7 : c5  
 15. g3—f4 с инициативной  
 позицией.

10. b2—c3 d8—e7!

Если 10. . . b8—c7, то 11.  
 c3—b4 c5—d4 (На 11. . . c7—  
 d6 следует 12. b4—a5 d8—c7  
 13. f4—e5 d6 : f4 14. g3 : e5  
 h6—g5 15. a3—b4! c5 : a3 16.  
 e5—d6 c7 : e5 17. a5 : c7 с  
 шансами на выигрыш у белых)  
 12. e3 : c5 b6 d4 13. d2—c3!  
 (Проигрывает 13. d2—e3? из-  
 за 13. . . c7—b6 14. e3 : c5  
 b6 : d4 15. b4—a5 d4—c3;  
 если 13. b4—a5, то 13. . . a7—  
 b6 с хорошими шансами у чер-  
 ных) 13. . . d4 : b2 14. a3 : c1,  
 и создавшаяся позиция для  
 белых отнюдь не хуже. Загро-  
 можденность их правого

фланга вполне компенсируется  
 пассивным расположением  
 черных шашек на этом же  
 фланге.

11. c3—b4 . . .

Единственный ход. Нельзя  
 11. c3—d4 из-за 11. . . b6—a5  
 12. d4 : b6 a7 : c5 13. d2—c3  
 g7—f6 14. e1—d2 f6—g5 15.  
 c3—d4 b8—a7 16. d4 : b6 a7 :  
 c5 17. d2—c3 c5—b4! 18. a3 :  
 c5 e7—d6 19. c5 : e7 f8 : d6,  
 и, несмотря на лишнюю шаш-  
 ку, белым надо сдаться.

11. . . . l6—a5

12. b4 : d6 e7 . c5

13. f4—e5

Игра черных свободнее, так  
 как они имеют большой выбор  
 продолжений. При желании  
 они могут избрать следующий  
 форсированный вариант: 13...  
 h6—g5 14. g3—f4 g7—h6 15.  
 d2—c3 a7—b6, и белым для  
 уравнения нужно идти на вре-  
 менную жертву шашки 16.  
 e3—d4 g5 : e3 17. c3—b4 и  
 т. д.

### СИСТЕМА ВТОРАЯ: 3. g3—f4

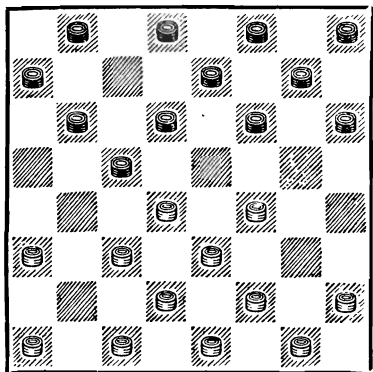

(Предыдущие ходы: 1. c3—  
 d4 d6—c5 2. b2—c3 c7—d6).

Не делая хода 3. c3—b4, бе-  
 лые сохраняют за собой воз-  
 можность в дальнейшем, в слу-  
 чае необходимости, занять  
 шашкой c3 центральное поле  
 d4.

3. . . . b6—a5

Черным следует поторопиться  
 с разменом, иначе они по-  
 лучат худшую игру. Плохо,  
 например, играть 3. . . f6—g5

из-за 4. d4—e5!, и нельзя 4. . . b8—c7? из-за комбинации 5. a3—b4 c5 : a3 6. e3—d4 g5 : c5 7. c3—b4 d6 : f4 8. b4 : b8 с выигрышной позицией у белых.

4. d4 : b6      a5 : c7  
5. a1—b2      . . .

Этот выжидательный ход, связанный с идеей, намеченной белыми еще на 3-м ходу, был впервые применен В. Соковым в VI первенстве СССР, 1934 г. У черных есть выбор из четырех возможных продолжений. В двух из них — 5. . . a7—b6 и 5. . . d6—c5, — при которых активизируется

игра на правом фланге, белым лучше всего развивать шашку c3 на b4; если же будут предприняты действия на левом фланге ходом 5. . . f6—g5, то белые могут создать характерные для варианта позиции путем 6. c3—d4.

При занятии черными центра ходом 5. . . f6—e5 у белых имеется два неплохих плана: они могут попытаться осуществить связку центральной позиции черных или, производя предварительную перегруппировку на правом фланге, самим занять центр. Рассмотрим эти варианты.

### Вариант 1: 5...a7 — b6

(Предыдущие ходы: 1. c3—d4 d6—c5 2. b2—c3 c7—d6 3. g3—f4 b6—a5 4. d4 : b6 a5 : c7 5. a1—b2).

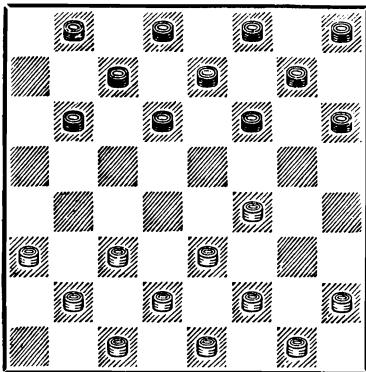

Мы не раз уже указывали, что игра черных на правом фланге сразу же после размещения нецелесообразна. Но в дан-

ном случае ход 3. . . a7—b6 вполне допустим, так как белые, сделав ход 3. g3—f4, потеряли важный темп в развитии своего левого фланга.

6. c3—b4      b6—c5

Возможно и 6. . . f6—g5 с тем, чтобы на 7. b2—c3 продолжать 7. . . e7—f6! 8. b4—a5 f6—e5 9. c3—d4 (Играют также 9. c1—b2 e5 : g3 10. h2 : f4) 9. . . e5 : c3 10. d2 : b4 b6—c5 11. c1—b2 (После 11. e3—d4 d5 : e3 12. f4 : d2 черные ходом 12. . . d6—e5 получают хорошую позицию) 11. . . g7—f6 12. b2—c3 f6—e5! 13. e3—d4 g5 : e3 14. d4 : f6 e3—d2 15. c3—d4 c5 : e3 16. e1 : c3 f8—e7 17. f2 : d4 e7 : g5 18. h2—g3! с обоюдо-

острой позицией (Таксер — В. Каплан, полуфинал первенства СССР, 1953 г.).

7. b2—c3 f6—e5

Ходы 7. . . c7—b6 или 7. . . f6—g5 давали белым лучшую игру. Рассмотрим возможные продолжения.

I. 7. . . c7—b6 8. c3—d4 f6—e5 9. d4 : f6 g7 : g3 10. f2 : h4 b6—a5 11. h2—g3 a5 : c3 12. d2 : b4 e7—f6 13. c1—b2, и положение белых лучше. Партия Петров — Лиознов, Москва, 1937 г., закончилась следующим образом: 13. . . h8—g7 14. g3—f4 f6—e5 15. b2—c3 e5 : g3 16. h4 : f2 f8—e7 17. e3—f4 g7—f6 18. f2—g3 f6—e5 19. e1—d2 e7—f6? (Ничья еще была возможна при 19. . . b8—c7) 20. d2—e3 b8—c7 21. g1—h2, и белые выиграли.

II. 7. . . f6—g5 8. b4—a5 c5—b4 (На 8. . . g7—f6 следует 9. c3—d4, вынуждая черных меняться: 9. . . g5—h4 10. d4 : b6 d6—e5 11. f4 : d6 e7 : a7 12. a3—b4!, и белые обладают преимуществом в центре, Соков — Ромм, VI первенство СССР, 1934 г. Ничего хорошего не приносит черным и 8. . . e7—f6 из-за 9. c3—d4 b8—a7 10. d4 : b6 a7 : c5 11. c1—b2! с лучшими шансами у белых, так как после 11. . . c5—d4 они уничтожат черную дамку и будут угрожать прорывом, Петров — Блитштейн, VII первенство СССР, 1938 г.) 9. a3 :

c5 d6 : b4 10. f2—g3! (Хороший ход, фиксирующий слабость позиции черных; впервые был применен Л. Раммом против С. Дьячкова в VI первенстве СССР, 1934 г.) 10. . . b4—a3 (Конечно, не 10. . . g5—h4 из-за 11. c3—d4 с выигрышем шашки) 11. g3—h4 e7—d6 [Очень слабо 11. . . g7—f6 из-за 12. c3—d4 e7—d6 13. d2—c3 f6—e5 (Как доказал А. Савельев, при 13. . . d6—e5 14. f4 : d6 c7 : e5 15. e1—d2! белые выигрывают во всех вариантах, см. книгу «V и VI всесоюзные шашечные первенства», стр. 110) 14. d4 : f6 g5 : e7 15. e1—d2, и вряд ли черные могут спасти партию, так как они сами должны разрушить свою позицию путем 15. . . d6—e5 или ослабить ее путем 15. . . b8—a7. Нормальное же развитие ходом 15. . . h8—g7 невозможно из-за 16. c3—b4 и 17. e3—d4 с выигрышем белых] 12. h4 : f6 g7 : g3 13. h2 : f4, и положение черных внушает серьезные опасения, так как их шашка a3 вне игры, а остальные силы расположены по флангам неравномерно. Попытка уравнивать игру разменом 13. . . d6—e5 не приносит успеха из-за 14. f4 : d6 c7 : e5 15. g1—h2 h8—g7 16. e3—f4 с захватом центра (Коган — Потапов, первенство ВЦСПС, 1947 г.).

8. f2—g3 . . .

Последствия хода 8. h2—g3 будут еще рассмотрены. Если

8. b4—a5 e5 : g3 9. h2 : f4, то  
 9. . . . g7—f6 10 c3—d4 f6—g5  
 11. d4 : b6 d6—e5 12. f4 : d6  
 c7 : a7, и шансы сторон при-  
 мерно равны, так как пассив-  
 ные шашки черных g5 и h6  
 компенсируются бортовыми  
 шашками белых a3 и a5.

8. . . . e7—f6

При 8. . . . g7—f6 черным  
 для сохранения равновесия  
 придется сделать серию точ-  
 ных ходов: 9. b4—a5 h8—g7!  
 10. g1—f2 b8—a7! 11. c3—d4  
 (Если 11. c1—b2, то 11. . .  
 c7—b6 12. a5 : c7 d8 : b6 13.  
 c3—b4 c5—d4! 14. e3 : c5 b6 :

d4, и положение черных во  
 всяком случае не хуже) 11. . .  
 e5 : c3 12. d2 : b4 c5—d4! 13.  
 e3 : c5 f6—g5 14. f2—e3 c7—  
 b6 15. a5 : e5 e7—d6 16. e5 : c7  
 d8 : h4 17. f4—e5 h4—g3 18.  
 h2 : f4 g5 : e3, и черные про-  
 рываются в дамки.

9. g3—h4 e5 : g3

10. h4 : f2 f6—e5

Положение с незначитель-  
 ным преимуществом у белых,  
 не имеющих никаких слабо-  
 стей. Черным же необходимо  
 позаботиться о развитии ша-  
 шек левого фланга.

### Вариант II: 5...d6 — c5

(Предыдущие ходы: 1. c3—  
 d4 d6—c5 2. b2—c3 c7—d6 3.  
 g3—f4 b6—a5 4. d4 : b6 a5 :  
 c7 5. a1—b2).

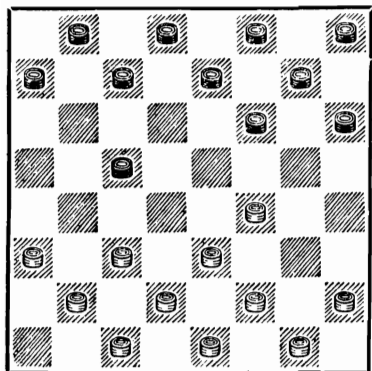

Вычурный ход 5. . . d6—c5,  
 впервые предложенный С.  
 Дьячковым в 1938 г., явил-  
 ся объектом тщательных ана-  
 литических исследований. В

свете последних данных мож-  
 но считать, что этот ход хотя  
 и приводит к запутанной и  
 своеобразной игре, все же при  
 правильных ответах со сто-  
 роны белых дает им возмож-  
 ность получить несомненное  
 преимущество.

6. c3—b4 . . .

Нецелесообразно занимать  
 центр путем 6. c3—d4 ввиду  
 того, что после 6. . . c7—b6!  
 7. b2—c3 f6—g5 8. c3—b4 g7—  
 f6 9. b4 : d6 e7 : c5 белые по-  
 падают под неприятную связ-  
 ку.

6. . . . e7—d6

7. h2—g3! . . .

Для получения преимуще-  
 ства белым пока не следует  
 уводить шашку b4 на a5. Если  
 7. b4—a5, то 7. . . f6—g5! (Дру-

гие продолжения явно плохи; если, например, 7. . . f8—e7?, то 8. h2—g3 f6—e5 9. b2—c3 e7—f6 10. g1—h2! с огромным преимуществом у белых, как было в одной из партий В. Сокова, игранной в 1938 г. На 7. . . f6—e5 следует 8. f2—g3 g7—f6 9. g3—h4 e5 : g3 10. h2 : f4 с шансами на выигрыш у белых) 8. h2—g3 g5—h4 9. g1—h2 f8—e7 10. b2—c3 c5—b4 11. a3 : c5 d6 : b4 12. e3—d4

Теперь у черных выбор из двух продолжений. Они могут играть 12. . . e7—f6 13. f2—e3 h4 : f2 14. e3 : g1 (К выигрышу ведет взятие 14. e1 : g3 из-за 14. . . a7—b6 15. g3—h4 d8—e7 16. f4—g5 h6 : f4 17. e3 : g5 g7—h6 18. c1—b2 h6 : f4 19. b2—a3 b8—a7 20. a3 : c5 f6—e5! 21. d4 : d8 b6 : b2 22. d8 : b6 a7 : c5) 14. . . f6—g5 15. d2—e3 b4 : d2 16. e1 : c3 g5—h4 и т. д., как было в партии В. Н. Романов — Капнудель, Тула, 1947 г.

В партии Куперман — Коган, Москва, 1947 г., было сыграно 12. . . g7—f6 13. f4—g5 h6 : f4 14. g3 : g7 h8 : f6 с равной игрой.

7. . . f6—g5

### Вариант III: 5...f6 — g5

(Предыдущие ходы: 1. c3—d4 c6—c5 2. b2—c3 c7—d6 3. g3—f4 b6—a5 4. d4 : b6 a5 : c7 5. a1—b2).

6. c3—d4 g7—f6

Связки в центре, получающиеся после 7. . . f6—e5?, складываются в пользу белых.

8. b2—c3 g5—h4  
9. g1—h2! g7—f6

Другие продолжения гораздо хуже. Если 9. . . d6—e5, то 10. b4 : d6! c7—b6 11. d6—e7 (Можно и 11. d6—c7) 11. . . f8 : d6 12. c3—d4! e5 : c3 13. d2 : b4 с хорошей атакующей позицией у белых.

10. f4—g5 h6 : f4  
11. e3 : e7 d8 : f6  
12. g3—f4 d6—e5

Нельзя 12. . . f6—e5 из-за 13. b4—a5 e5 : g3 14. h2 : f4 h8—g7 15. f2—e3 g7—f6 16. c3—d4 с легким выигрышем; плохо 12. . . h8—g7 из-за 13. d2—e3 (Ничего не дает 13. f4—g5 ввиду 13. . . f6—e5 14. g5—h6 c7—b6!, и нельзя 15. d2—e3 из-за 15. . . c5—d4!) 13. . . d6—e5 14. f4 : d6 c5 : e7 15. c3—d4 с сильной центральной позицией у белых.

13. f4 : d6 c5 : e7  
14. c3—d4

Преимущество белых бесспорно, ибо они владеют центром.

Если 6. . . g5—h4, то 7. b2—c3 a7—b6 (На 7. . . c7—b6 возможно 8. c3—b4, и если 8. . . b6—c5 9. d4 : b6 a7 : c5, то 10. c1—b2 g7—f6 11. f4—g5 h6 : f4 12. e3 : g5 и т. д.) 8.

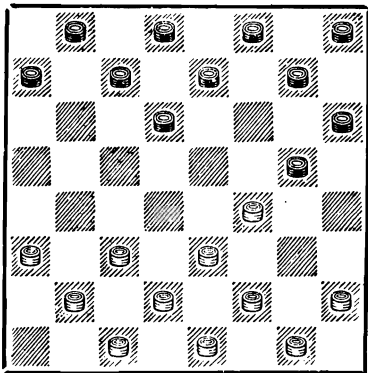

с3—b4 d6—c5 9. b4 : d6 e7 : c5  
 10. h2—g3! (Ход 10. d2—c3 обрекал белых на опасную связку, так как после 10. . . g7—f6 они вынуждены искать спасения в 11. f2—g3 h4 : f2 12. e1 : g3) 10. . . g7—f6 (Если 10. . . c7—d6, то 11. g1—h2 f8—e7 12. c1—b2 b8—a7 13. b2—c3 b6—a5 14. d4 : b6 a7 : c5 15. c3—d4, и положение белых не хуже. На 10. . . f8—e7 следует 11. g1—h2 b8—a7 12. d2—c3 и т. д.) 11. d4—e5! f6 : d4 12. a3—b4 c5 : a3 13. e3 : a7 c7—d6 14. d2—c3 d6—c5 15. e1—d2 f8—e7 (Если 15. . . d8—c7, то 16. d2—e3! с хорошей игрой, так как белые грозят комбинацией e3—d4, c3—b4, а на 15... h8—g7 следует 16. c3—b4 c5—d4! 17. b4—a5 d8—c7 18. f2—e3 с большим преимуществом) 16. f4—e5!, и шансы сторон равны.

7. d2—c3! . . .

Слабее 7. b2—c3 из-за 7. . . a7—b6 8. f2—g3 g5—h4 9. f4—e5 h4 : f2 10. e1 : g3 d6 :

f4 11. g3 : g7 h8 : f6, и позиция белых серьезно ослаблена ввиду отсутствия шашки на поле e1.

После 7.d2—c3 за черных применяются обычно два продолжения: 7...g5—h4 и 7...h8—g7.

Хотя 7...d6—e5 8. f4·d6 c7:e5 и заслуживает серьезного внимания, однако оно еще никем не исследовано и ни разу не встречалось на практике.

**Продолжение 1-е: 7...g5—h4**

(Предыдущие ходы: 1. c3—d4 d6—c5 2. b2—c3 c7—d6 3. g3—f4 b5—a5 4. d4:b6 a5 : c7 5. a1—b2 f6—g5 6. c3—d4 g7—f6 7. d2—c3).

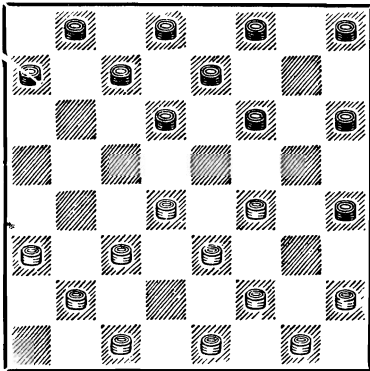

Черные стремятся вынудить ход c1—d2, затем серией тактических угроз использовать отсутствие шашки на дамочном поле c1 и захватить центр.

8. c1—d2 . . .

Лучшего нет. Если 8. e1—d2?, то 8. . . f6—e5! 9. d4 : f6,

e7 : g5, и положение белых безнадежно.

8. . . . d6—c5

Не в духе позиции был здесь размен 8. . . f6—e5

9. d4 : f6 e7 : g5, после которого белые, контролируя центр, получают осязаемое преимущество: 10. c3—b4! a7—b6 11. b4—a5, и неясно, каким образом черные могут уравнивать игру (Куперман — Коган, Москва, 1947 г.).

9. d4 : b6 a7 : c5

Совершенно не исследовано взятие 9. . . c7 : a5.

10. f4—g5 . . .

Этот размен вынужден ввиду того, что белые не могут играть ни 10. c3—b4 из-за 10. . . c5—d4 11. e3 : c5 h4—g3 12. f2 : h4 f6—g5 13. h4 : f6 e7 : c1, ни 10. c3—d4 из-за 10. . . c5—b4 11. a3 : c5 h6—g5 12. f4 : h6 f8—g7 13. h6 : d6 c7 : a1.

10. . . . h6 : f4

11. e3 : g5 c7—d6

12. g5—h6 f6—e5

13. c3—b4 h8—g7

14. h2—g3 . . .

После 14. b2—c3 g7—f6 15. d2—e3 черные могут сыграть 15. . . b8—a7!, вынуждая упрощения разменом 16. e3—f4, так как на 16. h2—g3 может последовать жертва шашки: 16. . . c5—d4! 17. e3 : c5 d8—c7 с преимуществом у черных.

14. . . . g7—f6

15. d2—e3 . . .

Хотя черные добились своей цели и безраздельно владеют центром, их позиция не так уж хороша, как это кажется на первый взгляд. Белые грозят завершить охват центра с флангов. На естественное 15. . . d8—c7 заслуживает внимания новый ход, рекомендованный М. Сычевым и Д. Кссыковым, — 16. e1—d2. Аналитической проверке должно также подвергнуться продолжение, связанное с жертвой шашки: 15. . . f6—g5 16. h6 : f4 f8—g7 и т. д.

Продолжение 2-е: 7...h8—g7

(Предыдущие ходы: 1. c3—d4 d6—c5 2. b2—c3 c7—d6 3. g3—f4 b6—a5 4. d4 : b6 a5 : c7 5. a1—b2 l6—g5 6. c3—d4 g7—f6 7. d2—c3).

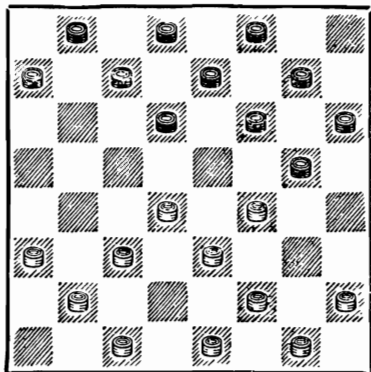

Ход 7. . . h8—g7 впервые был применен В. А. Романовым против Б. Блиндера в первенстве Украины 1940 г. Черные отказываются от возможности овладеть центром,



как это имело место и в предыдущем продолжении, ради создания осложнений с обоюдными тактическими возможностями. Опять-таки значительную роль играет то обстоятельство, что белые вынуждены рано сдвинуть шашку с1.

8. c1—d2 d6—e5

Известен также вариант, связанный с 8. . . d6—c5 9. d4 : b6 a7 : c5 10. c3—d4 c7—b6 11. h2—g3! g5—h4 12. f4—e5 h6—g5! (В партии Куперман — Миротин из X первенства СССР, 1947 г., было сыграно 12. . . f6—g5 13. g3—f4 b8—c7?, на что последовало 14. d2—c3! e7—d6 15. f2—g3! h4 : f2 16. e1 : g3, и черные вскоре сдались, так как нельзя 16. . . g5—h4 из-за красивой комбинации 17. c3—b4! h4 : f2 18. f4—g5!! h6 : d2 19. g1 : c1 c5 : e3 20. b2—c3 d6 : f4 21. c3—d4 e3 : c5 22. b4 : b8 f4—e3 23. b8—a7 с выигрышем) 13. g3—f4 b8—c7 14. f4 : h6 e7—d6, и белые могут продолжать как 15. b2—c3 d6 : f4 16. e3 : e7 c5 : c1 17. c3—d4 d8 : f6 18. d4—e5 f6 : d4 19. f2—g3 и т. д., так и 15. e3—f4! c5 : c1 16. e1—d2 f6 : d4 17. f2—g3 c1 : e5 18. h6 : f4 h4 : f2 19. g1 : a7 c7—b6 с равной игрой.

9. f4 : d6 c7 : e5  
 10. a3—b4 g5—f4  
 11. e3 : g5 h6 : f4  
 12. b4—c5 . . .

Можно также играть 12. b2—a3. Партия Цирик — Ко-

ган из XII первенства СССР развивалась следующим образом: 12. b2—a3 b8—c7 13. f2—g3 c7—b6 14. b4—c5 b6—a5 15. g1—f2 g7—h6 16. c3—b4 a5 : c3 17. d4 : b2 d8—c7 18. b2—c3 f8—g7 19. g3—h4 c7—b6 20. c3—d4, и ничья.

12. . . . b8—c7  
 13. b2—a3 g7—h6

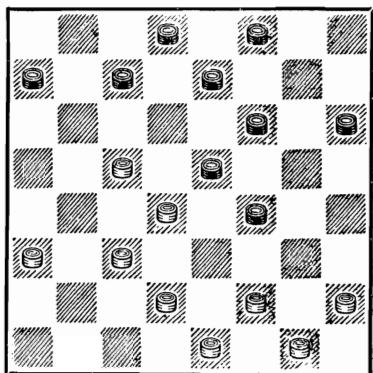

Обоюдная связка в центре делает позицию чрезвычайно острой, где шансы сторон примерно равны.

В партии Б. Блиндер — Каплан из XV первенства СССР, 1953 г., создавшаяся позиция трактовалась следующим образом: 14. f2—g3 h6—g5 15. g3—h4 f8—g7 16. g1—f2 g7—h6 17. a3—b4 c7—d6 18. f2—g3 d8—c7 19. b4—a5 d6 : b4 20. d4—c5 b6 : d4 21. c3—d4 e5 : c3 22. g3 : g7 h6 : f8 23. h4 : b6 a7 : c5 24. d2 : b4 c5 : a3, и партия закончилась вничью.

Белым следует лишь остерегаться хода 14. a3—b4?, который проигрывает во всех

вариантах из-за 14. . . h6—g5!! 15. f2—g3 (Если 15. f2—e3, то 15. . . c7—b6! 16. b4—a5 d8—c7 17. g1—f2 e7—d6! 18. c5 : e7 f8 : d6 19. f2—g3 d6—c5 20. g3—h4 c5—b4 21. e1—f2 c7—d6! с выигрышем. На 15. b4—a5 следует 15. . . g5—h4 16. f2—e3 f6—g5! 17. d4 : f6 c7—b6 18. a5 : c7 d8 : b2 19. f6 : d8 b2—a1, и эндшпиль для белых явно безнадежен) 15. . . g5—h4 (Но не 15. . . c7—b6 16. b4—a5 d8—c7? из-за очень эффектной комбинации: 17. c3—b4! e5 : c3 18. g3 : g7 f8 : h6 19. h2—g3! b6 : d4 20. e1—f2 c3 : e1 21. g3—h4 e1 : g3 22. h4 : h4! с разгромом) 16. b4—a5 h4 : f2 17. g1 : g5 f6 : h4 18. d4 : f6

e7 : g5 19. c3—d4 g5—f4 20. a5—b6 c7 : a5 21. c5—d6 f8—g7! 22. d2—c3 (Если 22. d4—e5, то 22. . . a7—b6! 23. e5 : g3 h4 : f2 24. e1 : g3 b6—c5. На 22. d2—e3 f4 : d2 23. e1 : c3 решает 23. . . g7—f6 24. d4—c5 f6—g5 25. c3—d4 g5—f4 26. d4—e5 a5—b4! 27. c5 : a3 a7—b6 28. e5 : g3 h4 : f2 29. h2—g3 f2 : h4 30. d6—c7 h4—g3! 31. c7 : a5 g3—f2 32. a5—b6 f2—g1 33. b6—a7 d8—c7, и черные выигрывают. При 22. d4—c5 черные выигрывают путем 22. . . g7—f6! 23. d6—e7 f6—e5 24. e7—f8 d8—e7 25. f8 : d6 e5 : c7 26. d2—c3 h4—g3!) 22. . . a7—b6!! 23. d6—c7 g7—f6 с выигрышным окончанием.

### Вариант IV: 5...f6 — e5

(Предыдущие ходы: 1. c3—d4 d6—c5 2. b2—c3 c7—d6 3. g3—f4 b6—a5 4. d4 : b6 a5 : c7 5. a1—b2).

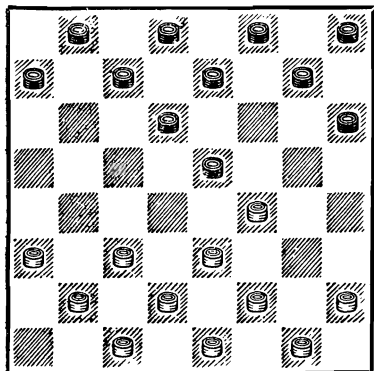

6. f2—g3 . . .

Встречается также ход 6. h2—g3, приводящий к закрытой игре. Далее возможно продолжение 6. . . a7—b6 7. c3—b4 b6—c5 8. b2—c3 e7—f6! (Слабее 8. . . g7—f6 из-за 9. b4—a5. Теперь проигрывает 9. . . f8—g7? 10. c3—b4! f6—g5 11. e3—d4!, а после 9. . . h8—g7 10. g1—h2! шансы белых лучше) 9. g3—h4 e5 : g3 10. e3—d4 c5 : e3 11. d2 : h2 f6—g5 12. h4 : f6 g7 : e5 с некоторой инициативой у черных, так как они владеют центром.

Кроме 6. h2—g3, у белых имеется продолжение 6. e3—d4 e5 : g3 7. h2 : f4, которое после 7. . . g7—f6 8. d4—c5

d6 : b4 9. a3 : c5 f6—g5 10. d2—e3 приводит к позиции с равными шансами.

6. . . . a7—b6

Черным нет смысла ходом 6. . . g7—f6 предоставлять противнику больший выбор продолжений (Появляется возможность хода 7. e3—d4).

7. g3—h4 . . .

Теперь уже ход 7. e3—d4 позиционно слаб из-за 7. . . b6—a5 8. d4 : f6 e7 : e3 9. d2 : f4, и шашки белых расположены неудачно.

7. . . . e5 : g3  
8. h4 : f2 h6—g5

Для максимального стеснения сил белых на их правом фланге черным важно овладеть полем h4.

Иной план проводил В. Могилович в партии против Б. Блиндера из матч-турнира на первенство Украины 1941 г.: 8. . . g7—f6 9. c3—d4 h8—g7 10. b2—c3 h6—g5 11. c3—b4 d6—c5 12. b4 : d6 c7 : c3 13. d2 : b4 g5—f4 14. e3 : g5 f6 : h4 и т. д.

9. c3—d4 g7—f6

В партии Таксер — Кузнецов, Москва, 1936 г., было 9. . . d6—c5 10. b2—c3 c7—d6 (Интересно протекала партия между киевскими любителями М. Центером и А. Ивановым: 10. . . g7—h6 11. h2—g3 h8—g7 12. c3—b4! b6—a5? 13. d4 : b6 a5 : c3 14. d2 : b4 c7 : c3 15. e3—d4 c3 : e5 16.

g3—f4 e5 : g3 17. f2 : h8, и белые выиграли) 11. h2—g3 b6—a5 12. d4 : b6 a5 : c7 13. c3—d4 g5—h4 14. g3—f4 g7—f6? 15. f4—e5! d6 : f4 16. e3 : g5, и белые получили выигрышную позицию.

10. h2—g3 g5—h4

План занятия поля h4 черным уже необходимо последовательно проводить до конца.

В партии Нетис — Объедков, 1938 г., черные попытались изменить план игры, чем ухудшили свою позицию: 10. . . d6—e5 11. b2—c3 g5—h4 12. a3—b4 h8—g7? (Прогрывает. Следовало играть 12. . . b6—a5 13. c1—b2 e7—d6 14. b2—a3 f6—g5 и т. д.) 13. b4—c5! b6—a5 (Нельзя 13. . . b8—a7 из-за комбинации 14. g3—f4! e5 : g3 15. e3—f4 g3 : e5 16. c5—d6) 14. e3—f4! c7—d6 (Не спасает и 14. . . g7—h6 15. f4 : d6 c7 : e5 из-за 16. f2—e3! h4 : f2 17. e1 : g3, и следующим ходом e3—f4 выигрывается шашка) 15. f4—g5 d6 : b4 16. f2—e3 h4 : f2 17. e1 : g3 f6 : f2 18. d4 : h8, и белые выиграли.

11. d2—c3 . . .

Этот ход впервые применен В. Соковым в VI первенстве СССР 1934 г. Вероятно, он является сильнейшим в создавшейся позиции, однако преимущества белым не приносит.

Хуже 11. b2—c3 из-за 11. . . h8—g7, и теперь на 12. c3—b4 может последовать 12. . .

d6—c5 13. b4 : d6 c7 : c3 14. d2 : b4 f6—e5 с более предпочтительной позицией у черных, а после 11. g3—f4 g7—h6 белые вынуждены меняться 12. f4—g5, тем самым ухудшая свою позицию.

11. . . . f8—g7!

До сих пор в литературе был известен и разбирался только ход 11. . . h8—g7. Однако предложенный ход более гармонирует с первоначальной дебютной идеей зажима правого фланга белых и позволяет к тому же обострить игру.

Белые не могут уклониться от возникающих осложнений, так как выбор хороших продолжений у них не так уж велик. Плохо, например, 12. c1—d2 из-за 12. . . d6—c5!, и если теперь 13. c3—b4, то 13. . . e7—d6! 14. b2—c3 (14. b4—a5 d6—e5 15. b2—c3 c7—d6) 14. . . f6—e5 15. d4 : f6 g7 : e5, и вряд ли у белых есть спасение. После 12. g3—f4 e7—c6 13. f2—g3 h4 : f2 14. e1 : g3 g7—h6 зажимы складываются в пользу черных.

Белым лучше всего продолжать 12. a3—b4 с запутанной игрой.

### СИСТЕМА ТРЕТЬЯ: 3. a1—b2

(Предыдущие ходы: 1. c3—d4 d6—c5 2. b2—c3 c7—c6)

Отличие этой системы от предыдущих заключается в том, что белые не вынуждают противника к размену b6—a5, после которого большей частью возникают открытые позиции. В данном случае белые, стремясь к закрытой игре, допускают временную связку своего левого фланга.

Теорией разработано три ответа черных: 3. . . b8—c7, 3. . . d6—e5, 3. . . f6—g5, которые и будут рассмотрены.

Размен 3. . . b6—a5 4. d4 . b6 a5 : c7 уже мало целесообразен, так как белые ходом 5. a3—b4 могут активизировать свою бортовую шашку и получить неплохие шансы на атаку несколько ослабленного правого фланга черных.

### Вариант 1: 3...b8 — c7

(Предыдущие ходы: 1. c3—d4 d6—c5 2. b2—c3 c7—d6 3. a1—b2).

Черные заставляют белых сделать единственный ход. Все же 3. . . b8—c7 нельзя считать лучшим ответом, так как преждевременный увод

шашки с дамочного поля b8 в конечном счете неизбежно приведет к ослаблению всего правого фланга и худшей позиции для черных.

4. g3—f4 . . .

Других ходов нет. Нельзя 4. g3—h4 из-за 4. . . c5—b4

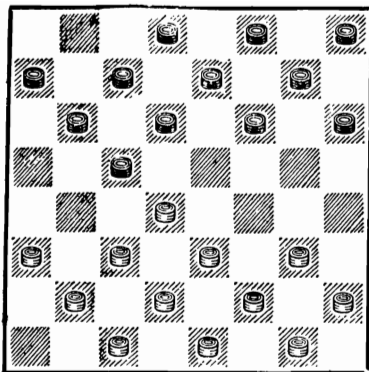

5. a3 : c5 d6 : b4 6. c3 : a5 f6—g5 с проходом в дамки.

4. . . . f6—g5

Размен 4. . . f6—e5 5. d4 : f6 e7 : g5 не имеет смысла, так как черные, разменивая шашку d4, избавляют белых от забот по освобождению их левого фланга от связки.

5. f2—g3 g5—h4

Если сразу 5. . . b6—a5 6. d4 : b6 a7 : c5, то 7. g3—h4 c5—b4 8. h4 : f6 g7 : g3 9. h2 : f4 h8—g7 10. a3 : c5 d6 : b4 11. g1—f2 или 11. b2—a3 с преимуществом у белых.

6. g1—f2! . . .

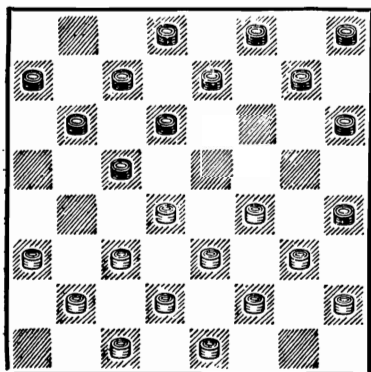

В связи с предлагаемой ниже новой системой игры, мы считаем, что этот ход обеспечивает белым ясное позиционное преимущество во всех вариантах.

6. . . . b6—a5

7. d4 : b6 a7 : c5

8. c3—d4 . . .

К острой и малоисследованной игре приводит 8. f4—e5 d6 : f4 9. g3 : e5 e7—d6 (Нельзя 9. . . e7—f6 из-за контрудара 10. c3—b4!! a5 : a1 11. h2—g3 f6 : d4 12. c1—b2 a1 : c3 13. d2 : b8 с выигрышем. Если 9. . . h6—g5, то 10. c3—d4 c7—b6 11. f2—g3 и т. д.) 10. e3—f4! f8—e7 (Не выигрывает 10. . . c5—d4 из-за 11. f2—e3!; если 10. . . d8—e7, то 11. f2—e3 с осложнениями, аналогичными рассмотренным при разборе 6-го хода белых) 11. d2—e3! с неясной позицией.

8. . . . c5—b4

Если 8. . . a5—b4 9. d4 : b6 c7 : a5 10. a3 : c5 d6 : b4, то 11. b2—a3, и положение черных значительно хуже.

К проигрышу ведет 8. . . c7—b6 из-за 9. d2—c3! d8—c7 10. e1—d2! h6—g5 11. f4 : h6 g7—f6 12. g3—f4 f6—g5 13. f4—e5! d6 : f4 14. a3—b4 c5 : a3 15. d4—c5 b6 : d4 16. c3 : g3.

9. a3 : c5 d6 : b4

10. b2—c3!! . . .

Прекрасный позиционный ход, использующий одновременно и комбинационные мотивы создавшейся позиции.

Раньше лучшим ходом считался 10. b2—a3, который не приносит белым особых преимуществ.

10. . . . g7—f6

Выясняется, что наиболее естественные ходы, при которых можно было бы осуществить окружение центра белых, ведут к проигрышу: на 10. . . c7—b6 следует скрытая комбинация: 11. f4—g5! h6 : f4 12. e3 : g5 h4 : f6 13. d4—e5 f6 : b2 14. c1 : a7, а если 10. . . b4—a3, то 11. c3—b4! На 10. . . c7—d6 белые ответят 11. d4—c5! b4—a3 12. c3—b4 a5 : c3 13. d2 : b4 g7—f6 14. e1—d2! с превосходной позицией. Если 10. . . e7—d6, то 11. d4—c5 b4—a3 12. c5 :

e7 f8 : d6 13. e3—d4, и у белых сильный центр.

10. f4—g5 h6 : f4

11. g3 : g7 . . .

Если 11. e3 : g5, то 11 . . . c7—d6! 12. d4—c5 b4—a3 13. c3—b4 a5 : c3 14. d2 : b4 f6—e5 15. g5—h6 e5—d4 и т. д.

11. . . . h8 : f6

12. e3—f4!

Создавшуюся позицию следует оценить в пользу белых.

Черные ограничены в выборе продолжений; например, нельзя играть 12 . . . c7—b6 из-за 12. d4—e5. Если 12 . . . c7—d6, то 13. d4—c5 b4—a3 14. c3—b4 с преимуществом. Лучшим ходом для черных, очевидно, является 12 . . . f8—g7!

### Вариант II: 3...d6 — e5

(Предыдущие ходы: 1. c3—d4 d6—c5 2. b2—c3 c7—d6 3. a1—b2).

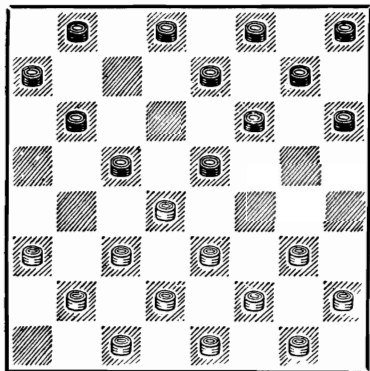

Черные не ограничиваются связкой позиции белых с по-

ля c5 и связывают их еще с поля e5. Цель этого хода — вынудить белых перейти на некоторые варианты начала «Обратный перекресток» (При ходах 4 . . . e7—d6 или 4 . . . b8—c7) или же максимально противодействовать развитию левого фланга белых при 4 . . . b6—a5.

4. g3—h4 . . .

Значительно хуже играть 4. g3—f4 e5 : g3 5. h2 : f4 f6—g5 6. f4—e5 b6—a5! 7. d4 : b6 a5 : c7, и для защиты шашки e5 белым придется сильно скомпрометировать свою позицию.

В зависимости от ответов черных игра может пойти по трем основным направлениям: 4... b6—a5, 4... b8—c7, 4... e7—d6.

Продолжение 4... e5—f4 5. e3 : g5 h6 : f4 сразу дает возможность белым получить лучшую игру путем 6. f2—e3 (Хорошо также и 6. f2—g3) 6... f6—g5 (Если 6... g7—h6 7. e3 : g5 h6 : f4, то 8. a3—b4!) 7. h4 : f6 e7 : g5 8. e1—f2! g5—h4 9. e3 : g5 h4 : f6 10. h2—g3 c5 : e3 11. f2 : d4, и силы черных разорваны по флангам.

Продолжение 1-е: 4...b6—a5  
5. d4 : b6 a7 : c5

(Предыдущие ходы: 1. c3—d4 d6—c5 2. b2—c3 c7—d6 3. a1—b2 d6—e5 4. g3—h4).

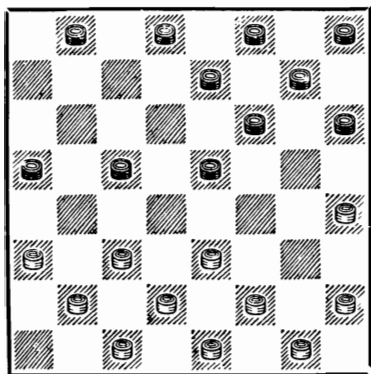

Черные, препятствуя движению шашки c3, заставляют белых маневрировать на правом фланге.

6. e3—d4 . . .

Белые должны разрушить планы противника, в противном случае они окажутся в плохой позиции, например: 6. h2—g3 c5—d4! 7. e3 : c5 e5—f4 8. g3 : e5 f6 : b6 9. f2—e3 b6—c5 10. e1—f2 e7—f6!, и положение белых трудное, так как на 11. e3—d4 c5 : e3 12. f2 : d4 следует 12... f6—e5 13. d4 : f6 g7 : e5, а на 11. f2—g3 хорошо 11... f8—e7, и опять-таки невозможен ход c3—d4, что отрицательно влияет на всю позицию белых.

6. . . . c5 : e3  
7. f2 : d4 e5—f4

В этой весьма опасной позиции играющие черными избирают только данный ход.

Никем еще не исследованы последствия хода 7... h6—g5, а между тем он представляет большой интерес. Приводим примерный вариант: 7... h6—g5 8. a3—b4 g5—f4 (Если 8... e7—d6, то 9. g1—f2, и черные, чтобы занять поле f4, вынуждены будут сдвинуть шашку f8 или d8, что для них нежелательно) 9. d4—c5! g7—h6 (Если 9... d8—c7, то 10. c5—b6! c7—d6 11. b6—a7 и т. д.) 10. b2—a3 b8—a7 11. g1—f2 h8—g7! 12. f2—e3 h6—g5 и т. д.

8. a3—b4 f6—g5!

Долгое время считалось, что лучшим ходом в этом положении является 8... e7—d6, после чего белые форсированно могут получить хоро-

ший эндшпиль: 9. b2—a3 f8—e7 10. b4—c5 d6 : b4 11. a3 : c5 b8—a7 (Плохо 11... f6—g5 12. h4 : f6 e7 : g5 из-за 13. e1—f2 g5—h4 14. f2—g3 h4 : f2 15. g1 : g5 h6 : f4 16. c5—d6 g7—h6 17. d4—c5 h6—g5 18. c3—d4 h8—g7 19. d2—e3 f4 : d2 20. c1 : e3 g7—f6 21. d6—e7 g5—h4 22. e7 : g5 h4 : f6 23. h2—g3, и положение черных безнадёжно. Если 11... f6—e5 12. d4 : f6 e7 : g5 13. h4 : f6 g7 : e5, то 14. e1—f2 h8—g7 15. f2—g3 g7—f6 16. g3—h4 с выигрышной позицией) 12. c1—b2 a7—b6 13. c5 : a7 a5—b4 14. c3 : a5 f6—g5 15. h4 : f6 g7 : a1 16. g1—f2!, и черным надо потрудиться для достижения ничьей.

8... f6—g5 усиливает игру черных и вынуждает белых к точной игре. Этот ход впервые разработал и применил одесский мастер М. Становский в 1949 г.

9. h4 : f6 e7 : g5

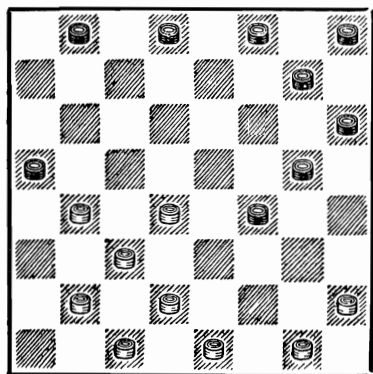

Получилась позиция, в которой сочетание шашек a5 и f4 сильно стесняет игру белых на обоих флангах, и им для получения свободы действий необходимо поскорее избавиться от этих шашек.

10. d4—c5! ...

Этот на первый взгляд непонятный ход (предложен Дрябзговым) связан с интересной жертвой шашки в дальнейшем. Другие ходы либо вели к проигрышу, либо обедняли игру.

Если 10. b4—c5? то 10... f8—e7! (Ценное дополнение, предложенное Абаулиным в партии против Каплана, XV первенство СССР 1953 г. Если 10... d8—e7, то 11. e1—f2 g5—h4 12. b2—a3 g7—f6 13. f2—g3 h4 : f2 14. g1 : g5 с большими шансами на ничью) 11. b2—a3 g7—f6 12. e1—f2 g5—h4 13. a3—b4 (Теперь уже размен 13. f2—g3 не может спасти белых, так как после 13... h4 : f2 14. g1 : g5 h6 : f4 15. a3—b4 h8—g7 16. d2—e3 f4 : d2 17. c1 : e3 f6—g5! 18. e3—f4 g5 : e3 19. d4 : f2 g7—f6 20. f2—e3 f6—g5 черные выигрывают) 13... h8—g7 с выигрышной позицией.

Продолжение 10. d2—e3 f4 : d2 11. c1 : e3 после 11... g5—f4 12. e3 : g5 h6 : f4 приводило к упрощениям.

10. ... g7—f6  
11. e1—f2 f6—e5  
12. b2—a3 d8—e7



13. d2—e3! f4 : d2  
 14. c3 : e1 a5 : c3  
 15. c1—d2

Отыграв шашку, белые получают равную позицию.

**Продолжение 2-е: 4...b8—c7**

(Предыдущие ходы: 1. c3—d4 d6—c5 2. b2—c3 c7—d6 3. a1—b2 d6—e5—4. g3—h4).

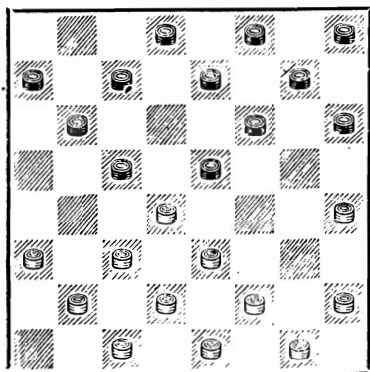

Черные торопятся подтянуть к центру шашку b8, чтобы прочнее укрепиться там на случай возникновения открытых позиций.

5. f2—g3 c7—d6  
 6. g3—f4 e5 : g3  
 7. h4 : f2 h6—g5

Еще С. А. Воронцов несколько десятилетий тому назад применял этот ход. Продолжать связку центра путем 7...d6—e5 нецелесообразно, так как после 8. f2—g3 e7—d6 9. g3—h4 h6—g5 (Если 9...f8—e7, то 10. h2—g3 c5—b4 11. a3 : c5 d6 : b4 12. c3 : c7 d4 : a1 13. c7—b8, и эндшпиль явно в пользу бе-

лых) 10. e3—f4 g5 : e3 11. d4 : f2 черные получают безопорную позицию с сильно zagrożенным левым флангом.

8. h2—g3 . . .

При 8. f2—g3? возможно следующее продолжение: 8...g5—h4 9. g3—f4 f6—e5! 10. d4 : f6 g7 : g3 11. h2 : f4 b6—a5 12. c3—d4 e7—f6! 13. d4 : b6 a7 : c5 14. b2—c3 f6—e5 15. g1—h2 e5 : g3 16. h2 : f4 d8—e7 с неизбежным прорывом на правом фланге белых.

8. . . . g5—h4  
 9. g3—f4 f6—e5  
 10. d4 : f6 g7 : g3  
 11. e3—d4 c5 : e3  
 12. d2 : h2 d6—e5

Открытая позиция, где шансы сторон равны. Белым надо позаботиться о развитии шашки a1, а черным — a7.

**Продолжение 3-е: 4...e7—d6**

(Предыдущие ходы: 1. c3—d4 d6—c5 2. b2—c3 c7—d6 3. a1—b2 d6—e5 4. g3—h4).

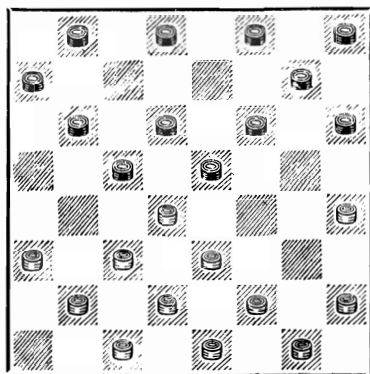

Позиция на диаграмме может получиться и из «Обратного перекрестка», но в современной трактовке она чаще всего получается из «Отыгрыша» и поэтому рассматривается здесь.

5. f2—g3 f8—e7

При 5 . . . b8—c7 может получиться эффектная жертва шашки (А. Егорова), которая характеризует блестящую комбинационную игру русских мастеров прошлого столетия: 6. g3—f4 e5 : g3 7. h4 : f2 h6—g5 8. h2—g3 g5—h4 9. g3—f4 f8—e7 10. a3—b4!! c5 : a3 11. f4—e5! d6 : f4 12. e3 : g5, и получившуюся позицию следует оценить в пользу белых ввиду того, что проигрывает естественный размен 12 . . . f6—e5 13. d4 : f6 g7 : e5 из-за комбинации 14. c3—b4! a3 : c5 15. b2—c3 h4 : f6 16. c3—d4 и т. д. Нельзя 12 . . . g7—h6 из-за 13. g1—h2 h6 : f4 14. f2—g3 h4 : f2 15. e1 : g7 h8 : f6 16. d4—c5 с выигрышем. Если 12 . . . b6—c5 13. d4 : b6 a7 : c5, то 14. g5—h6 с преимуществом у белых.

6. g3—f4 e5 : g3

7. h4 : f2 . . .

У черных сдвинута шашка f8 и не развит левый фланг. Во избежание неприятных осложнений им лучше всего использовать скованность левого фланга белых и пойти на форсированное продолжение, ведущее к быстрой ничьей.

Нельзя 7 . . . h6—g5 из-за 8. d4—e5 d6 : f4 9. h2—g3 f4 : h2 10. e3—d4.

Если 7 . . . b8—c7, то 8. h2—g3 d6—e5 (8 . . . f6—g5 9. g3—h4 g5—f4 10. e3 : g5 h6 : f4 11. d4—e5 с преимуществом у белых) 9. g3—h4 (Интересна здесь также жертва шашки: 9. a3—b4 c5 : a3 10. e3—f4, после чего проигрывает 10 . . . e7—d6? из-за второй жертвы 11. d4—c5!! b6 : d4 12. d2—e3!! с выигрышем, а после 10 . . . c7—d6 11. f2—e3 положение черных хуже, несмотря на лишнюю шашку) 9 . . . e5—f4 (Как мы уже указывали ранее, эндшпиль, возникающий после 9 . . . c7—d6 10. f2—g3 c5—b4, в пользу белых; если 9 . . . e7—d6, то 10. f2—g3 h6—g5 11. g1—h2 g7—h6 12. g3—f4 e5 : g3 13. h2 : f4 f6—e5 14. d4 : f6 g5 : e7 15. c3—d4, и позиция белых выигрышная) 10. e3 : g5 h6 : f4 11. f2—e3 g7—h6 12. e3 : g5 h6 : f4 13. a3—b4 c5 : a3 14. d4—c5 b6 : d4 15. c3 : g3 с большим позиционным преимуществом у белых (Могилевич — Прокофьев, 1939 г.).

Хотя после размена 7 . . . b6—a5 8. d4 : b6 a5 : c7 и возникает открытая позиция, где нелегко определить превосходство той или иной стороны, нам уже удалось доказать в примечаниях к партии Цирик — Сретенский (Сборник

«XIII первенство СССР по шашкам») большое преимущество белых.

Если 7... d6—e5, то 8. f2—g3! (Здесь уже неуместно играть 7. h2—g3 из-за 8... e7—d6 9. g3—h4 h6—g5 10. f2—g3 g7—h6 11. g3—f4 e5 : g3 12. h4 : f2 h8—g7 с преимуществом у черных, которые грозят окончательно связать левый фланг белых) 8... e5—f4. Другие ходы не сильнее. Если 8... b8—c7, то 9. g3—h4 e5—f4 10. e3 : g5 h6 : f4 11. a3—b4! c5 : a3 12. d4—c5 b6 : d4 13. c3 : g3 с большим преимуществом, Куперман — Циценовецкий, VIII первенство СССР 1945 г. На 8... e7—d6 следует 9. g3—h4 h6—g5 10. e3—f4 g5 : e3 11. d4 : f2, и хотя у белых неудачно расположена шашка b2, слабости позиции черных более существенны и им нелегко защищаться, В III первенстве СССР, 1927 г. делались следующие попытки найти уравнение игры за черных: 11... b8—c7 12. f2—e3 b6—a5 13. e1—f2 c7—b6 14. f2—g3 g7—h6, которые были опровергнуты следующим образом: 15. g3—f4 e5 : g3 16. h2 : f4 d8—e7 17. g1—h2! c5—b4 18. a3 : c5 d6 : b4 19. f4—g5 h6 : f4 20. e3 : g5 f6—e5 21. g5—h6 e7—f6 22. h2—g3 b4—a3 23. d2—e3 b6—c5 24. c1—d2! a3 : c1 25. e3 : f4, и белые выиграли. Вероятно, спасение следует искать в ходе 11... b6—a5,

как сыграл В. Медков против С. Воронцова в I первенстве СССР, 1924 г.

8. h2—g3	g5—h4
9. g3—f4	b8—c7
10. f2—g3	...

Этот ход, впервые примененный А. Сидлиным против Л. Потапова в турнире мастеров 1931 г., продиктован стремлением избежать форсированного продолжения, получающегося после 10. g1—h2 b6—a5 11. d4 : b6 a7 : c5 12. c3—d4 e7—f6 13. d4 : b6 d6—c5 14. b6 : d4 h4—g3 15. f2 : h4 f6—g5 16. h4 : f6 g7 : a1 с быстрой ничьей.

10. ...	h4 : f2
11. e1 : g3	g7—f6
12. g1—f2!	...

Единственный правильный ход. Остальные ответы ведут к проигрышу, например: 12. g3—h4 f6—g5 13. h4 : f6 e7 : g5 14. d4—e5 (14. g1—f2 h8—g7 15. f4—e5 d6 : f4 16. c3—b4 c7—d6 17. b4—a5 d8—c7 18. d4—e5 g5—h4 19. e5 : g3 c5—d4 20. e3 : e7 g7—f6 21. e7 : g5 h6 : h2 с выигрышем) 14... b6—a5 15. c3—d4 h8—g7 16. d4 : b6 a7 : c5 17. d2—c3 c5—d4 18. e3 : e7 d8 : d4 19. c3 : e5 g5 : e3 20. b2—c3 g7—f6 21. e5 : g7 h6 : f8, и черные выигрывают.

Если 12. g1—h2, то 12... f6—g5 13. g3—h4 (На 13. f4—e5 d6 : f4 14. g3 : e5 следует 14... e7—f6 15. e5 : g7 h8 : f6 16. c3—b4 c7—d6 17. b2—

с3 b6—a5 18. d4 : b6 a7 : с5  
 с выигрышем) 13... b6—a5  
 14. h4 : f6 e7 : g5 15. d4 : b6  
 a7 : с5 16. с3—d4 (Если 16.  
 h2—g3, то 16... a5—b4  
 17. с3 : a5 g5—h4 18. d2—с3  
 h4 : d4 19. с3 : e5 h6—g5 с  
 выигрышем) 16... с7—b6, и  
 позиция белых проигрышная,  
 как было в вышеупомяну-

той партии Сидлин — Потапов.

12. ... f6—g5  
 13. g3—h4 b6—a5  
 14. d4 : b6 a7 : с5  
 15. h4 : f6 e7 : g5  
 16. с3—d4 с7—b6  
 17. d2—с3!

Обоюдоострая позиция, где  
 шансы белых не хуже.

### Вариант III: 3...f6 — g5

(Предыдущие ходы: 1. с3—d4  
 d6—с5 2. b2—с3 с7—d6  
 3. a1—b2).

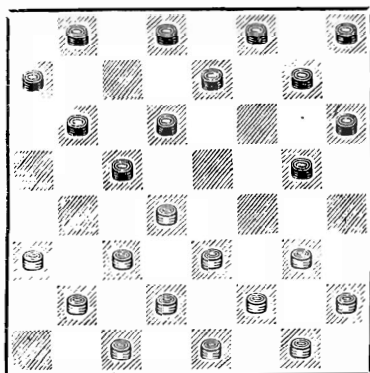

Этот вариант часто назы-  
 вают «Игрой В. Медкова». Черные создают угрозу заня-  
 тия поля h4, что в сочетании  
 со связкой левого фланга  
 противника может сильно  
 стеснить игру белых.

4. g3—h4 ...

Необходимо. Если 4. g3—f4,  
 то 4... g5—h4 5. d4—e5 b8—  
 с7! 6. с3—b4 (6. с3—d4 e7—  
 f6, и у белых нет ходов) 6...  
 b6—a5 7. b2—с3 g7—f6!

(Ничего не дает комбинация  
 7... с5—d4 8. e3 : с5 e7—  
 f6 9. с5 : g5 h4 : b2 из-за 10.  
 f4—g5! h6 : f4 11. f2—e3 a5 :  
 с3 12. d2 : b4 f4 : d2 13. e! :  
 a1) 8. e5 : g7 h8 : f6 9. f4—  
 g5 (Лучшего нет; после 9. h2—  
 g3 может последовать 9...  
 с7—b6! 10. g1—h2 f6—g5 с  
 выигрышем) 9... h6 : f4 10.  
 e3 : g5 f6—e5 11. g5—h6 с5—  
 d4 12. d2—e3 d4 : b2 13. c1—  
 d2 a5 : с3 14. a3 : c1 a7—b6,  
 15. d2 : b4 b6—с5 16. b4—  
 a5 e5—f4 17. e3 : g5 h4 : f6,  
 и шансы белых на ничью не-  
 велики.

Нами будут рассмотрены  
 два продолжения черных: ста-  
 ринное 4... g7—f6 и новое  
 4... e7—f6.

М. Коган в 1946 г. в не-  
 скольких партиях применял  
 4... b6—a5 5. h4 : f6 g7 : e5  
 6. d4 : f6 e7 : g5, однако это  
 продолжение вряд ли может  
 быть рекомендовано, так как  
 белым обеспечено обладание  
 центром и некоторый перевес  
 на левом фланге.

Конечно, после 4... b8—c7 5. h4 : f6 e7 : g5 6. h2—g3 g5—h4 7. g3—f4 f8—e7 черные могут привести игру к уже разработанному форсированному варианту.

**Продолжение 1-е: 4...g7—f6**

(Предыдущие ходы: 1. c3—d4 d6—c5 2. b2—c3 c7—d6 3. a1—b2 f6—g5 4. g3—h4).

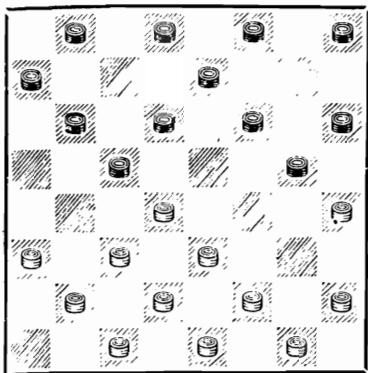

5. h2—g3 ...

Нельзя предоставлять противнику возможности овладеть полем h4. При 5. f2—g3? этот план черным удался бы: 5... d6—e5! 6. g3—f4 (Шансы на спасение есть еще после 6. e3—f4 c5 : e3 7. f4 : d6 e7 : c5 8. d2 : f4 g5 : e3 9. e1—d2) 6... e5 : g3 7. h4 : f2 (7. h2 : f4 e7—d6 8. e1—f2 f8—g7! 9. f2—g3 b6—a5! 10. d4 : b6 a7 : c5 11. c3—d4 a5—b4! 12. d4 : b6 d6—c5 13. b6 : d4 d8—c7 14. a3 : c5 c7—d6 15. c5 : e7 f6 : d8 16. h4 : f6 g7 : h4, и черные выигрывают) 7... g5—h4 8. h2—g3

d8—c7 9. g3—f4 f6—g5 10. g1—h2 f8—g7! 11. f2—g3 h4 : f2 12. e1 : g3 e7—f6 13. f4—e5 g5—h4 14. c3—b4 h4 : f2 15. e3 : g1 c5 : e3 16. d2 : f4 f6 : d4, и черные выигрывают (Ефремов — Поляк, первенство Киева 1937 г.).

Рассмотрим два разветвления: 5... b6—a5 и 5... d6—e5.

*Разветвление А : 5... b6—a5  
6. d4 : b6 a5 : c7*

(Предыдущие ходы: 1. c3—d4 d6—c5 2. b2—c3 c7—d6 3. a1—b2 f6—g5 4. g3—h4 g7—f6 5. h2—g3).

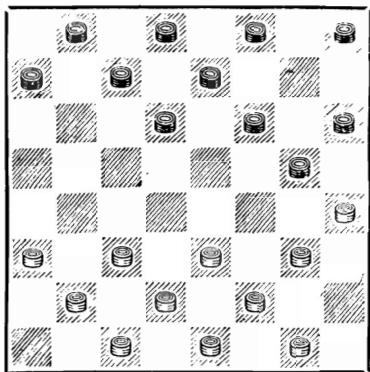

Стремясь к обострению игры, черные допускают длительную связку своего левого фланга, однако ничего хорошего эта связка им не сулит.

7. a3—b4 ...

Активный ход, вынуждающий черных играть 7... d6—e5.

Быстро проигрывает 7. c3—d4? из-за 7... f6—e5 8. d4 :

f6 d6—e5 9. f6 : d4 f8—g7.  
 Если 7. c3—b4, то 7... f6—  
 e5 8. h4 : d4 d6—c5 с выигры-  
 шем. Нельзя также 7. e3—d4?  
 из-за 7... d6—e5! 8. g1—h2  
 c7—b6! 9. f2—e3 g5—f4 10.  
 e3 : g5 h6 : f4, и у белых нет  
 ни одного удовлетворитель-  
 ного хода.

Как указал Л. Рамм в  
 книге «Курс шашечных на-  
 чал», ход 7. g3—f4, много лет  
 считавшийся проигрышным,  
 в действительности возможен,  
 так как после 7... a7—b6  
 8. f2—g3 b6—a5 у белых име-  
 ется интересный ход 9. e1—  
 f2 с тем, чтобы на 9... c7—  
 b6 продолжать 10. c3—d4 и  
 т. д.

7. ... d6—e5  
 8. g1—h2 ...

У белых имеется еще одно  
 хорошее продолжение: 8. e3—  
 f4 g5 : e3 9. f2 : d4 h6—g5  
 (Если 9... e7—d6, то 10.  
 b2—a3 f6—g5 11. h4 : f6 e5 :  
 g7 12. b4—c5 d6 : b4 13. a3 :  
 c5, и позиционное преимуще-  
 ство на стороне белых) 10.  
 d2—e3 h8—g7 11. g1—h2! (Так  
 играл Шутилкин против Ци-  
 рика в XI первенстве СССР  
 1949 г. Этот ход сильнее, чем  
 11. g3—f4 e5 : g3 12. h4 : f2,  
 приводящее после 12... e7—  
 d6 к равной игре) 11... g7—  
 h6 12. g3—f4 e5 : g3 13. h2 :  
 f4! e7—d6 14. d4—c5!, и  
 черные могут достигнуть ни-  
 чьей лишь очень точной иг-  
 рой.

8. ... a7—b6  
 9. b4—a5 b6—c5

Хуже сразу играть 9...  
 f8—g7 из-за 10. c3—b4 e7—  
 d6 (В партии Тюнев — Б.  
 Блиндер из VII первенства  
 СССР, 1938 г., было 10...  
 g5—f4 11. e3 : g5 h6 : f4 12.  
 b2—a3 g7—h6 13. d2—e3!  
 f4 : d2 14. c1 : e3 h8—g7?  
 15. g3—f4, и вскоре черные  
 сдались) 11. b2—a3! b6—c5 12.  
 c1—b2!, и черным нелегко  
 защищаться, например: 12...  
 d8—e7 13. b2—c3 g5—f4 14.  
 e3 : g5 h6 : f4 15. f2—e3 g7—  
 h6 16. e3 : g5 h6 : f4  
 17. e1—f2 с шансами на выиг-  
 рыш у белых (Соминский —  
 Миротин, Москва, 1940 г.).  
 Если 12... e5—f4 13. g3 :  
 e5 f6 : d4 14. h4 : f6 g7 : e5,  
 то 15. e3—f4 e5 : g3 16. f2 : h4  
 с очевидным преимуществом  
 у белых ввиду скованности  
 шашек правого фланга чер-  
 ных. При 12... c7—b6 13.  
 a5 : c7 d8 : b6 следует 14.  
 b4—a5 b8—a7 (14... b8—c7  
 15. b2—c3) 15. a5 : c7 d6 : b8  
 16. b2—c3, и у черных плохо.  
 Если 12... e5—d4, то 13.  
 d2—c3 с выигрышем. К про-  
 игрышу ведет также 12...  
 b8—a7 из-за 13. d2—c3! e5—  
 d4 14. c3 : e5 f6 : d4 15. h4 : f6  
 g7 : e5 16. g3—f4 e5 : g3 17.  
 h2 : f4 с неизбежным f4—g5.

10. g3—f4 ...

Заслуживают внимания ис-  
 следования талантливого харь-  
 ковского шашкиста Н. Спан-

цирети, связанные с 10. b2—  
a3 c5—d4 11. e3 : c5 f8—g7  
12. a3—b4! e5—f4 13. g3 : e5  
f6 : b6 14. h4 : f6 g7 : e5 15.  
f2—e3!, и преимущество у бе-  
лых.

10. . . . e5 : g3  
11. h2 : f4 f8—g7  
12. c3—d4! . . .

Шашку c5 лучше атако-  
вать немедленно, иначе белые  
теряют инициативу. Если 12.  
f2—g3, то 12 . . . e7—d6 13.  
b2—a3! (Интересные вариан-  
ты возникают при 13. e1—f2?  
c5—b4! 14. b2—a3 d6—c5.  
После вынужденного разме-  
на 15. f4—e5 f6 : b2 16. h4 :  
f6 g7 : e5 17. a5 : a1 воз-  
можно следующее окончание:  
17 . . . h8—g7 18. g3—h4 g7—  
f6 19. a1—b2 c7—d6 20. b2—  
c3 b8—c7 21. c3—b4 f6—g5!  
22. h4 : b6 c7 : h4, и черные  
выигрывают) 13 . . . c7—b6 14.  
a5 : e5 f6 : f2 15. h4 : f6 f2 :  
h4 16. f6—e7 d8 : f6 17. d2—  
e3, и получается позиция,  
аналогичная ниже рассмат-  
риваемой, с той лишь разни-  
цей, что там белая шашка на-  
ходится на c3, а здесь на a3,  
что белым менее выгодно.

12. . . . b8—a7  
13. d4 : b6 a7 : c5  
14. f2—g3 e7—d6  
15. b2—c3 c7—b6

Вынуждено, иначе черные  
быстро проигрывают.

16. a5 : e5 f6 : f2  
17. h4 : f6 f2 : h4

18. f6—e7! d8 : f6  
19. d2—e3

У белых меньше на шашку,  
однако преимущество их оче-  
видно. На правом фланге у  
черных всего одна шашка c5,  
а остальные силы весьма неу-  
дачно расположены на про-  
тивоположном фланге. Чер-  
ные могут рассчитывать на  
ничью лишь в том случае,  
если им ценой жертв удастся  
прорвать защиту противника  
на его правом фланге.

*Разветвление Б: 5...d6—e5*

(Предыдущие ходы: 1. c3—  
d4 d6—c5 2. b2—c3 c7—d6 3.  
a1—b2 f6—g5 4. g3—h4 g7—f6  
5. h2—g3).

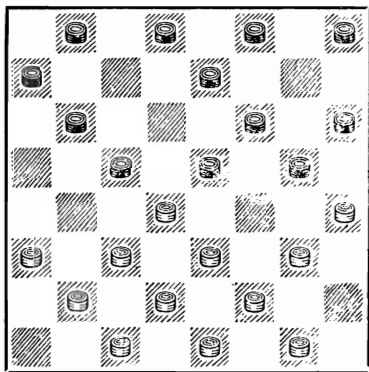

Приверженцы ничьих охот-  
но применяют этот ход, вле-  
кущий за собой форсирован-  
ный размен половины шашек.

6. g3—f4 . . .

Выбора у белых нет. По-  
сле 6. e3—f4 c5 : e3 7. f4 . d6  
e7 : c5 8. f2 : d4 c5 : e3 9.

d2 : f4 g5 : e3 черные временно выигрывают шашку при лучшей позиции.

- |             |         |
|-------------|---------|
| 6. . . .    | e5 : g3 |
| 7. d4—e5    | f6 : d4 |
| 8. h4 : f6  | e7 : g5 |
| 9. f2 : f6  | d4 : f2 |
| 10. e1 : g3 | b6—a5   |
| 11. c3—d4   | . . .   |

Этот ход необходим для защиты шашки f6.

В партии Спанцирети — Куперман, Горький, 1938 г., белые сыграли 11. d2—e3 и через несколько ходов (после того, как черные подтянули шашку b8 на поле d6) белые потеряли шашку f6 без какой-либо компенсации.

- |             |         |
|-------------|---------|
| 11. . . .   | c5 : e3 |
| 12. d2 : f4 |         |

В этом положении противники обычно соглашались на ничью, так как после 12 . . . f8—e7 13. f4—e5 e7 : g5 14. g3—h4 g5—f4 15. e5 : g3 белые отыгрывают шашку, после чего возможность осложнить игру исключается.

Стремясь оживить вариант, Рамм в партии против Бурковского из VII первенства СССР, 1938 г., применил интересный ход 12 . . . a7—b6. Хотя черные при правильной игре со стороны белых стоят во многих вариантах на краю гибели, однако, как показывает анализ, этот ход не проигрывает и может применяться. Приводим основные варианты:

1. 13. c1—d2 (Если 13. g1—f2, то 13 . . . b6—c5 14. f2—e3 d8—c7! 15. f4—e5! a5—b4, и белым нужно играть 16. c1—d2, что после 16 . . . f8—g7 17. g3—h4! c7—d6 ведет к ничьей. При 16. e3—f4 f8—g7 ход 17. c1—d2 уже ведет к проигрышу из-за 17 . . . c7—d6 18. e5:c7 g7:e5! Шансы на выигрыш получают черные как после 16. g3—f4 f8—g7 17. c1—d2 c5—d4, так и после 16. g3—b4 h6—g5 17. c1—d2 g5:e7 18. e5—f6 e7 : g5 19. h4:f6 f8—g7 20. f6—e7 c5—d4! 11. 13. f4—e5 b6—c5 14. c1—d2 b8—c7! 15. g1—f2 f8—g7 16. g3—h4 c5—d4 17. e5:c3 g7:e5, и позиция черных лучше.

### Продолжение 2-е: 4...e7—f6

(Предыдущие ходы: 1. c3—d4 d6—c5 2. b2—c3 c7—d6 3. a1—b2 f6—g5 4. g3—h4).

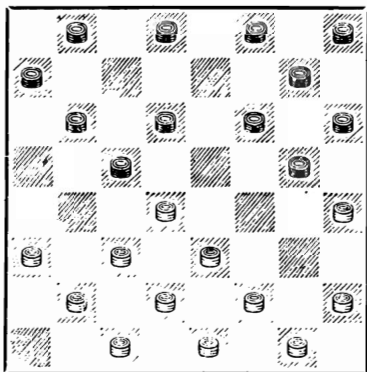

Черные отказываются от попыток удержать связку левого фланга белых и захва-



тить поле h4. Они стремятся овладеть в дальнейшем полем a3, чтобы иметь возможность играть на окружение центральной позиции белых. Идея этого плана предложена М. Сычевым. В 1954 г. во время финала XVI первенства СССР М. Сычев, В. Каплан и Н. Куперман проанализировали создавшуюся позицию. Анализ показал, что 4... c7—f6 приводит к новым, еще не встречавшимся позициям, где возможности черных отнюдь не хуже. Приводим основные варианты.

5. f2—g3! ...

В данном случае этот ход не только допустим, но и является лучшим ответом. Если 5. h2—g3, то 5... d6—e5 6. e3—f4 c5 : e3 7. f4 : d6 d8—e7 8. d2 : f4 g5 : e3 9. f2 : d4 e7 : e3 10. e1—f2 (10. e1—d2 b6—a5 11. d2 : f4 b8—c7! с шансами у черных) 10... f8—e7 11. f2 : d4 e7—d6, и позиция черных лучше.

5. ... b8—c7!  
6. g3—f4 f6—e5!

Развязываться необходимо именно сейчас. Если 6... b6—a5 7. d4 : b6 a7 : c5, то 8. c3—d4 c7—b6 9. b2—c3 f6—e5 10. d4 : f6 g7 : g3 11. h2 : f4 f8—g7 12. h4 : f6 g7 : g3 13. e1—f2! g3 : e1 14. e3—d4 c5 : e3 15. d2 : f4 e1 : b4 16. a3 : a7, и белые выигрывают.

7. d4 : f6 ...

Проигрывает 7. h4 : f6 из-за 7... e5 : g3 8. h2 : f4 g7 : g3 9. g1—h2 f8—e7! 10. h2 : f4 e7—f6 11. f4—e5 d6 : f4 12. e3 : e7 d8 : f6 13. c3—b4 c5 : e3 14. d2 : f4 b6—a5 15. b2—c3 c7—d6.

7. ... g5 : e7

В результате ликвидации связки получилась полуоткрытая позиция, где белые весьма ограничены в выборе хороших продолжений.

8. c3—d4 ...

Проигрывает 8. h2—g3 из-за 8... e7—f6! 9. g1—h2 f8—e7 10. c3—b4 b6—a5 11. b2—c3 a7—b6! (Не проходит 11... c5—d4 12. e3 : c5 c7—b6 из-за 13. c1—b2 b6 : d4 14. c3 : c7 a5 : a1 15. d2—e3! d8 : b6 16. e3—d4 a1 : e5 17. f4 : f8 с выигрышем) 12. e1—f2 f6—e5.

Если 8. g1—f2, то 8... g7—f6 9. c3—d4 (При 9. f4—g5 h6 : f4 10. e3 : g5 f6—e5 позиция белых безнадежна; на 9. f2—g3 следует 9... f8—g7! с выигрышем) 9... h6—g5! 10. f4 : h6 d6—e5 11. f2—g3! e5 : a1 12. h4—g5! f6 : d4 13. c1—b2 a1 : c3 14. d2 : b8 d4—c3 с шансами на выигрыш у черных.

8. ... c5—b4  
9. a3 : c5 d6 : b4  
10. b2—c3 b4—a3!



«Отыгрыш» с 2.g3 — h4

1. c3—d4      d6—c5  
2. g3—h4      . . .

Отказываясь от игры в центре, белые предоставляют эту возможность противнику. Они надеются занять бортовые поля h4 и a5 и в дальнейшем осуществить связку центра черных. Эта система введена в практику серьезных соревнований В. Соковым в 1935 г.

2. . . .      c7—d6

Как показывают последние исследования, черным неплохо продолжать 2 . . . e7—d6, сводя игру к одному из острых вариантов «Старой партии», что и рассматривается в соответствующем разделе.

Почти не исследован размен 2 . . . f6—g5 3. h4 : f6 g7 : c3. В литературе упомянуты лишь две партии, игранные этим вариантом. Нам кажется, что данное продолжение заслуживает внимания аналитиков.

3. h2—g3      . . .

При желании белых непременно играть вариант В. Сокова такой порядок ходов является наиболее точным.

На 3. b2—c3 черным неплохо отвечать 3 . . . d6—e5 с тем, чтобы на 4. f2—g3 (4. a1—b2 приводит к вариантам, рассмотренным в систе-

ме третьей, а 4. h2—g3 проигрывает из-за 4 . . . e7—d6 5. g1—h2 f8—e7 6. g3—f4 e5 : g3 7. h2 : f4 f6—e5) играть 4 . . . e5—f4 5. e3 : g5 h6 : f4 6. g3 : e5 c5 : e3 7. d2 : f4 f6 : b2 8. a1 : c3 g7—f6, и позиция черных выглядит сильнее (Б. Блиндер — Кац, Казань, 1953 г.).

Ход 3. f2—g3 значительно слабее не только потому, что он загромождал путь шашке h2, но и потому, что при этом нарушается боеспособность колонны f2, e3, d4, и у черных появляется возможность избрать выгодный вариант 3 . . . c5—b4! 4. a3 : c5 d6 : b4 5. b2—c3 (Единственный ход. Если 5. b2—a3, то 5 . . . b8—c7 6. a3 : c5 f6—g5 7. h4 : f6 g7 : c3 8. d2 : b4 b6 : h4 с выигрышем, а на 5. g1—f2 или 5. g3—f4 следует 5 . . . b4—c3 6. d2 : b4 f6—g5) 5 . . . b4—a3, и позиция белых подвергается опасному охвату, как было, например, в партии Козлов — Святой, Ленинград, 1950 г.

После 3. h2—g3 от черных зависит дальнейший выбор вариантов. Серьезному аналитическому исследованию и практической проверке подвергались ходы 3 . . . b8—c7, 3 . . . f6—g5, 3 . . . b6—a5, которые и будут рассмотрены в этой последовательно-

Слабо играть 3... d6—e5 из-за 4. g1—h2 e5 : c3 5. d2 : d6 e7 : c5 6. b2—c3 с несомненным позиционным преимуществом у белых.

Если 3... f6—e5 4. d4 : f6 g7 : e5, то 5. g1—h2 h8—g7 6. h4—g5 h6 : f4 7. e3 : g5 с хорошей игрой у белых, как было в партии Коган—Гавриленко, Москва, 1952 г.

### Вариант I: 3... b8—c7

(Предыдущие ходы: 1. c3—d4 d6—c5 2. g3—h4 c7—d6 3. h2—g3).

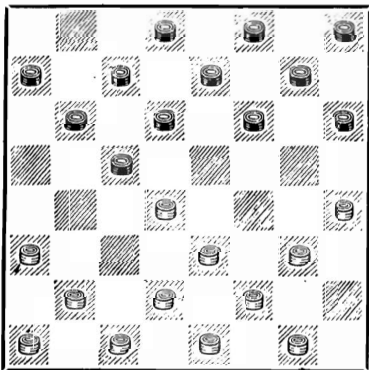

Этот ход продиктован стремлением сохранить напряжение в центре. Однако он настолько подробно исследован, что долгое время считался заведомо ничейным. Лишь в 1953 г. мастерам Ю. Митягину и В. Абаулину удалось несколько оживить этот вариант благодаря найденному усилению за белых.

4. b2—c3 ...

Единственный ход. Как до-

казал С. Патов, после 4. g3—f4? f6—g5 5. h4 : f6 g7 : g3 6. f2 : h4 e7—f6 7. g1—h2 f8—e7! 8. h2—g3 d6—e5! у белых не видно спасения.

4. ... d6—e5

Положение белых ввиду связи было бы безнадежным, если бы у них не имелось освобождающей временной жертвы шашки.

5. g3—f4 e5 : g3

6. c3—b4 c7—d6!

В партии Б. Блиндер — Патов, Киев, 1935 г., черные опрометчиво сыграли 6... e7—d6? и после 7. d4—e5 f6 : d4 8. h4—g5 h6 : f4 9. f2 : h4 d4 : f2 10. e1 : e5 быстро проиграли.

7. b4—a5! ...

Теперь уже 7. d4—e5 приводит к проигрышу белых после 7... d6 : f4! 8. b4 : d6 e7 : c5 9. e3 : e7 d8 : f6 10. g1—h2 c5—d4 11. h2 : f4 d4—e3 12. f2 : d4 f6—g5, как было в партии Пасько — Шмидт, Харьков, 1938 г.

7. ... d6—e5!

Черным лучше не предпринимать попыток к удержанию лишней шашки, так как это может привести лишь к ухудшению их позиции.

8. a5 : c7 e5 : c3!

Слабее 8... d8 : b6 ввиду 9. g1—h2 e5 : c3 10. h2 : f4!, и у белых значительный перевес.

9. d2 : d6 d8 : b6

10. c1—d2! . . .

Белым не следует торопиться отыгрывать шашку ходом 10. g1—h2, так как после 10 . . . e7 : c5 11. h2 : f4 f6—g5 12. h4 : f6 g7 : g3 13. f2 : h4 c5—b4 получается быстрая ничья.

Ход 10. c1—d2, предложенный Ю. Митягиным и В. Абаулиным, имеет целью избежать быстрых упрощений.

10. . . . e7 : c5

11. g1—h2

В позиции черных силы разорваны по флангам, и для уравнения им следует играть точно. Пожалуй, наиболее удовлетворительным планом для них является 11 . . . c5—d4 12. h2 : f4 f6—g5 и т. д.

**Вариант II: 3...f6—g5**

(Предыдущие ходы: 1. c3—d4 d6—c5 2. g3—h4 c7—d6 3. h2—g3).

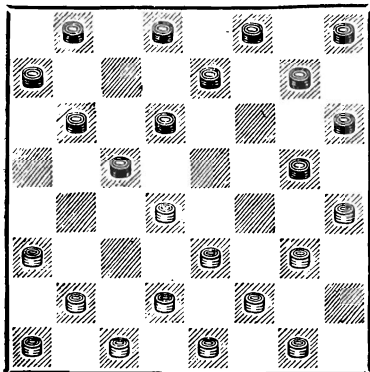

4. h4 : f6 g7 : c3

5. d2 : b5 . . .

После 5. b2 : d4 h6—g5 центру белых грозил неприятный охват с флангов.

5. . . . h8—g7

В этом варианте черные обеспечивают быстрое и свободное развитие своего левого фланга, но шашки противоположного фланга у них расположены несколько неудачно.

6. b4—a5 . . .

Ловушечный ход 6. g3—h4 передает инициативу черным, которые быстро овладевают центром путем 6 . . . g7—f6 (Проигрывает 6 . . . b6—a5? из-за 7. f2—g3 a5 : c3 8. b2 : b6 a7 : c5 9. e3—d4 c5 : e3 10. g3—f4 e3 : g5 11. h4 : h8) 7. b4—a5 d6—e5 8. a5 : c7 b8 : d6 9. f2—g3 e5—d4 (Плохо 9 . . . a7—b6 из-за 10. b2—c3 b6—a5 11. e3—f4!), и белые вынуждены играть 10. e1—d2, примиряясь с пассивной позицией.

Чрезвычайно интересно протекала партия Дьячков—Шутилкин из VII первенства СССР, 1938 г., где было 10. e1—f2? f6—e5 11. c1—d2 a7—b6 12. d2—c3 (Окончательно проигрывает, но и после 12. b2—c3 d4 : b2 13. a3 : c1 b6—a5 у белых не видно хорошей защиты, например: 14. a1—b2 e5—d4! 15. g1—h2 h6—g5 16. h4 : f6 e7 : g5 17. g3—f4 c5—b4!! с выигрышем) 12 . . . e7—f6! 13. c3—b4 d8—c7! 14. b4—a5 f8—g7! 15. b2—c3 d4 : b2 16. a3 : c1, и, как ука-

зывали М. Поляк и В. Соков, черные могли красиво выиграть путем 16... h6—g5!! 17. c1—d2 (Грозило 17... c5—b4 и 18... e5—f4 с выигрышем шашки) 17... c5—b4!! 18. a5 : c3 d6—c5 19. a1—b2 b6—a5 20. b2—a3 c7—b6! (Нельзя 20... c7—d6 из-за 21. g3—f4! e5 : e1 22. e3—d4, и ничья) 21. g1—h2 g7—h6, и черные выигрывают.

6. ... b8—c7  
7. e1—d2 d6—e5!

После 7... g7—f6 8. b2—c3 c5—b4 9. a3 : c5 b6 : b2 10. a1 : c3 f6—e5 у белых имеется хороший ответ — ход 11. e3—d4. Ход 7... d6—e5 впервые применен В. А. Романовым против В. Сокова в 1935 г.

8. e3—f4 e7—d6

Весьма острая и малоисследованная позиция. На 9. b2—c3 неплохо отвечать 9... c5—d4 10. g1—f2 d4 : b2 11. a1 : c3 g7—f6 12. f2—e3 f6—g5! и т. д.

**Вариант III: 3... b6—a5**

(Предыдущие ходы: 1. c3—d4 d6—c5 2. g3—h4 c7—d6 3. h2—g3).

Попытку повести игру по совсем еще не исследованным путям предпринял Гиляров против Герцензона в 1949 г., сыгравший 4... a7 : c5 5. b2—c3 c5—b4 6. a3 : c5 d6 : b4 с обоюдоострой игрой.

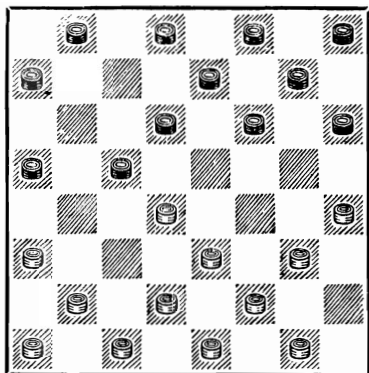

4. d4 : b6 a5 : c7

Эта позиция заслуживает серьезного анализа.

5. a3—b4! ...

Белые должны первыми занять поле a5. Если 5. b2—c3, то 5... a7—b6, и теперь на 6. a1—b2 следует 6... f6—e5 с лучшей игрой, так как нельзя 7. c3—b4 из-за 7... h6—g5; если 7. a3—b4, то 7... b6—c5 с выигрышем; при 7. e3—f4 черные выигрывают путем 7... b6—a5 8. f2—e3 g7—f6 9. g1—h2 h8—g7 10. e1—f2 c7—b6 11. f4—g5 h6 : f4 12. e3 : g5 d8—c7! 13. g5—h6 b6—c5 14. f2—e3 c5—d4 15. e3 : c5 d6 : b4 16. a3 : c5 e5—f4 17. g3 : e5 f6 : b6 с подавляющим позиционным перевесом. На 6. c3—b4 следует 6... f6—g5 7. h4 : f6 g7 : e5, и белые шашки расположены менее удачно, чем в аналогичной позиции из основного варианта.

5. ... f6—g5!  
6. h4 : f6 g7 . e5

Черным важно не только за-

нять центр, но и позаботиться о развитии своего левого фланга. Исходя из этих соображений, занятие поля е5 ходом 6... f6—e5 менее выгодно черным, так как над нами нависает угроза связки.

7. e3—f4            h8—g7

Построение 7... e7—f6 8. b2—a3 a7—b6 9. a1—b2 f8—g7 для черных неудачно, так как после 10. d2—e3! у них не видно спасения.

8. b4—a5            ...

В партии Купцов — Калиш, Киев, 1936 г. белые сыграли слабее: 8. b2—a3 g7—f6 9. a1—b2? e5—d4!! 10. d2—e3 f6—g5! 11. e3 : c5 g5 : e3 12. f2 : d4 a7—b6 13. c5 : a7 d6—c5 14. d4 : b6 c7 : a1, и черные выиграли.

Ход 8. b2—c3 также невыгоден для белых из-за 8... e5—d4 9. c3 : e5 h6—g5 10. f4 : h6 d6 : h2.

8. ...            a7—b6

Наиболее точный порядок ходов. Черным важно не поз-

волить противнику занять поле c3. Если 8... g7—f6, то 9. b2—c3 a7—b6 (На 9... f6—g5 следует 10. c3—b4! g5 : e3 11. f2 : f6 e7 : g5 12. b4—c5 d6 : b4 13. a5 : c3 с преимуществом у белых) 10. a1—b2 b6—c5, и положение белых предпочтительней.

9. b2—c3            ...

Хуже 9. b2—a3 из-за 9... g7—f6 10. f2—e3 (К проигрышу ведет 10. a1—b2 ввиду 10... e5—d4! 11. d2—e3 d4—c3 12. b2 : d4 d6—e5 13. f4 : d6 c7 : c3 14. a5 : c7 d8 : b6) 10... b6—c5 11. a1—b2 f8—g7!, и черные прочно утверждаются в центре.

9. ...	g7—f6
10. b2—c3	b6—c5
11. g3—h4	e5 : g3
12. h4 : f2	d6—e5
13. c3—d4	e5 : c3
14. d2 : d6	e7 : c5
15. a1—b2	...

Шашки черных расположены активнее, но малое количество оставшегося на доске материала не дает возможности им в полной мере использовать это преимущество.

### „Жертва П. А. Мазурка“

1. c3—d4	d6—c5
2. g3—f4	c7—d6
3. d4—e5	...

Несмотря на почти двадцатипятилетнюю давность этой жертвы, она еще недостаточно

исследована ввиду редкого применения на практике. Причиной этому является то обстоятельство, что у черных имеется комбинационное продолжение, приводящее к большим упрощениям.

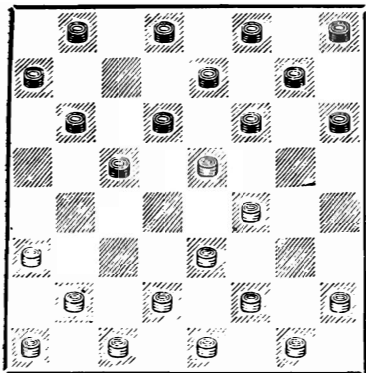

3. . . . f6 : d4

4. h2—g3 . . .

Белые намереваются следующим ходом 4. g1—h2 отыграть пожертвованную шашку. Если черные попытаются сохранить шашку путем 4. . . . g7—f6, то последует 5. d2—c3, и нельзя 5. . . . f6—e5? из-за 6. g3—h4, а при 5. . . . b6—a5 6. c3 : c7 b8 : d6 7. g3—h4 f6—e5 8. f2—g3 h8—g7 9. e3—d4! позиция белых не хуже.

4. . . . b8—c7

5. g1—h2 d4—c3

Возврат шашки не обязательно производить только

### Система с 2.d2 — c3

1. c3—d4 d6—c5

2. d2—c3 c7—d6

В связи со вторым ходом белых здесь уже возможно продолжать 2. . . . f6—e5 3. d4 : f6 g7 : e5 и на 4. c3—b4 играть 4. . . . c5—d4 5. e3 : c5 b6 : d4 с интересной позици-

таким путем. Неплохо также 5. . . . g7—f6 6. f4—e5 d6 : f4 7. g3 : c3 c7—d6.

6. b2 : d4 . . .

Значительно слабее брать 6. d2 : b4 из-за 6. . . . g7—f6 7. c1—d2 b6—a5 (Ничего не дает 7. . . . f8—g7 ввиду 8. b4—a5 f6—g5 9. g3—h4 с переходом в более выгодный для белых дамочный эндшпиль) 8. g3—h4 a5 : c3 9. b2 : b6 a7 : c5 10. f4—g5! (Если 10 d2—c3, то 10. . . . c7—b6, и у белых плохо ввиду невозможности играть 11. c3—d4 из-за 11. . . . h6—g5! 12. f4 : h6 d6—e5 или 11. a1—b2 из-за 11. . . . f6—e5 с подавляющим перевесом у черных) 10. . . . h6 : f4 11. e3 : g5, и позиция белых намного хуже, так как их силы рассредоточены по бортовым полям.

6. . . . c5—b4

7. a3 : c5 d6 : b4

Обоюдоострая позиция с примерно равными возможностями.

ей. Этот вариант часто и охотно применяет ташкентский шахист И. Гавриленко.

3. c3—b4 b6—a5

Теперь попытка размена на e5 менее удачна. Так, в партии Потапов — Рамм, Моск-



ва, 1931 г., было сыграно 3. . . f6—e5 4. d4 : f6 g7 : e5 5. b4—a5 b8—c7? (По-видимому, проигрывает. Шансы на ничью были еще при 5. . . h8—g7) 6. e3—f4 f8—g7 (Нельзя 6 . . . h8—g7 ввиду 7. f4—g5 h6 : f4 8. a3—b4 c5 : a3 9. c1—d2 a3 : e3 10. f2 : h8 d6—c5 11. g3 : e5 f8—g7 12. h8 : f6 e7 : g5 13. h2—g3! с выигрышем) 7. c1—d2 e7—f6 8. d2—e3 d8—e7 9. e1—d2! c5—d4 (Нельзя 9 . . . f6—g5 из-за 10. g3—h4!) 10. e3 : c5 b6 : d4 11. b2—c3 d4 : b2 12. a3 : c1 a7—b6 13. c1—b2 b6—c5 14. b2—a3, и черные вскоре сдались.

4. d4 : b6 a5 : c7  
5. b4—c5 . . .

Именно при этом ходе может получиться своеобразный вариант «Отыгрыша», отличный от ранее рассмотренных.

5. . . . d6 : b4  
6. a3 : c5 f6—g5

При 6 . . . h6—g5 белым лучше всего сводить игру к основному варианту ходом 7. e3—d4. Попытка осуществить связку правого фланга путем 7. g3—h4 не может быть рекомендована, так как у черных есть хороший план, впервые предложенный Е. Роттербандом в 1939 г.: 7 . . . c7—b6! 8. e1—d2 b6 : d4 9. e3 : c5 g5—f4, и позиция черных лучше.

7. e3—d4 g5—h4

Если 7 . . . g7—f6, то 8. g3—h4, создавая черным затруднения в развитии левого фланга.

8. g3—f4 g7—f6  
9. f2—e3! . . .  
. . .

Эта антипозиционная схема развития (белые даже не заботятся о развитии отсталых шашек h2 и a1) представляет собой интересное творческое достижение В. А. Романова, с успехом применявшего этот вариант во многих партиях. Игра белых построена на ряде чисто тактических моментов, из-за которых черные вынуждены остерегаться развивать шашку h8 на поле f6 или размещать коловую шашку ходом e7—d6. Вследствие этого игра носит напряженный характер.

9. . . . f6—g5  
10. c1—d2 . . .

Смысл этого хода заключается в том, чтобы не допустить размена 10 . . . e7—d6 11. c5 : e7 f8 : d6 из-за угрозы 12. h2—g3! h4 : f2 13. e1 : g3 с большими шансами на выигрыш у белых, так как на 13 . . . g5—h4 последует 14. b2—c3 h4 : f2 15. f4—e5 d6 : f4 16. e3 : g5 h6 : f4 17. g1 : g5.

10. . . . c7—b6  
11. b2—c3

Создавшаяся позиция встретилась в нескольких партиях В. А. Романова. Как

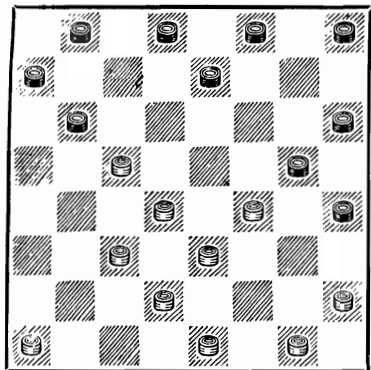

показало их течение, шансы сторон примерно равны, ибо отсталые шашки белых h2 и a1 компенсируются активным расположением остальных сил.

В партии В. А. Романов — Коган из VIII первенства СССР 1945 г. было сыграно

11... h8—g7 12. a1—b2 b8—c7? 13. h2—g3! h4 : f2 14. e1 : g3 g7—f6 (Нельзя 14... g5—h4 из-за 15. f4—e5 h4 : f2 16. e5—d6 с выигрышем) 15. g3—h4 e7—d6 16. c5 : e7 f8 : d6 17. d4—e5! f6 : f2 18. g1 : e3, и через несколько ходов белые выиграли.

Более осмотрительно играл в этой позиции против В. А. Романова Цирик в XIV первенстве СССР, 1952 г.: 11... b6—a5 12. a1—b2 e7—d6 13. c5 : e7 f8 : d6 14. b2—a3 (Теперь уже плохо 14. h2—g3 h4 : f2 15. e1 : g3 из-за 15... d6—c5! 16. d4 : b6 a7 : c5 с выигрышем) 14... d6—c5 15. d4 : b6 a5 : c7 16. c3—d4 a7—b6, и черные добились уравнения.

### „Отыгрыш“ с разменом вперед

- |            |         |
|------------|---------|
| 1. c3—d4   | d6—c5   |
| 2. b2—c3   | c7—d6   |
| 3. c3—b4   | b6—a5   |
| 4. d4 : b6 | a5 : c3 |
| 5. d2 : b4 | a7 : c5 |

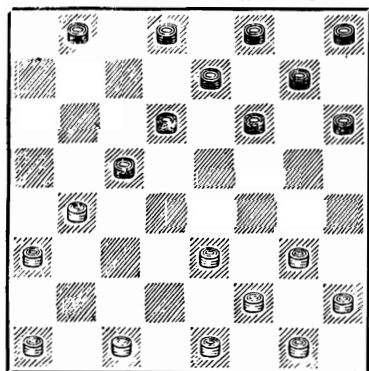

На основе многолетнего опыта и обобщения большого количества исследований Л. Потапов и Л. Рамм сформулировали ряд важных принципов игры в начале партии. Один из этих принципов гласит: «На правом фланге целесообразнее защищаться от возможной атаки противника, левый же фланг необходимо быстрее развивать и самому атаковать правый фланг противника» («Курс дебютов», издание 1938 г., стр. 13). С этой точки зрения разбираемый вариант должен быть признан слабым для черных,

так как размен двух шашек на их правом фланге в ранней стадии и пренебрежение развитием левого фланга вызывают ослабление всей позиции черных.

Много времени посвятил исследованию этого варианта с целью его реабилитации за черных московский шашкист Б. Ковельман. Им был найден ряд интересных возможностей, которые, однако, не поколебали общей оценки данного варианта.

При точной игре белые при любом продолжении черных могут получить преимущество.

6. a1—b2 . . .

Ход 6. e3—f4 менее целесообразен, так как ограничивает дальнейший выбор белых.

6. . . . f6—e5  
7. e1—d2! . .

Белые не спешат со связкой центра черных, выжидая, пока они не сделают еще несколько определяющих их намерения ходов.

В «Первой книге шашкиста» В. К. Лисенко рекомендует продолжить 7. g3—f4 e5 : g3 8. h2 : f4 g7—f6 9. b2—c3. Это, однако, не дает белым никаких преимуществ, ибо если даже принять за основу рекомендуемое автором продолжение 9 . . . f6—e5 10. c1—d2 e5 : g3 11. f2 : h4 h8—g7 12. c3—d4 b8—c7 13. d4 : b6

c7 : c3 14. d2 : b4 d6—c5 15. b4 : d6 e7 : c5 16. e1—f2 d8—c7 17. e3—d4 c5 : e3 18. f2 : d4, дающее белым, по мнению В. К. Лисенко, «много шансов на выигрыш», то в этом случае легко убедиться, что позиция черных все же не хуже, например: 18 . . . c7—b6 19. a3—b4 b6—a5 20. b4—c5 f8—e7 21. g1—f2 g7—f6 и т. д.

Система развития белых 7. e3—f4 g7—f6 8. c1—d2 (Нельзя 8. b4—a5? из-за 8 . . . c5—d4! 9. g3—h4 e5 : g3 10. h2 : f4 d4—c3 11. b2 : d4 f6—g5; если 8. f2—e3, то 8 . . . e5—d4! 9. g1—f2 h6—g5! 10. f4 : h6 d6—e5 11. b4 : f4 f6—g5 12. e3 : c5 g5 : g1 с выигрышем. Если 8. e1—d2, то 8 . . . b8—c7, и, как указал в 1939 г. И. Каменский, у белых мало хороших продолжений. На 9. f2—e3 последует 9 . . . e5—d4 10. g3—h4 d4 : f2 11. g1 : e3 c7—b6!, и черные выигрывают. Если 9. d2—c3, то 9 . . . c5—d4! 10. b4—a5 h8—g7! с выигрышем. На 9. d2—e3 следует 9 . . . f6—g5 10. b2—c3 g5—h4, и черные выигрывают. Белым лучше всего форсировать ничью путем 9. b4—a5 h8—g7! 10. f2—e3 e5—d4! 11. g1—f2 f6—g5 12. g3—h4 g7—f6 13. f4—e5! d6 : f4 14. d2—c3 f4 : b4 15. a5 : g7 c5—b4! 16. a3 : c5 c7—d6 17. h4 : f6 e7 : g5 18. c5 : e7 d8 : h8 и т. д.) 8 . . . f6—g5 9. d2—c3 g5 : e3 10. f2 : b6 b8—a7 11

б6—с7 (При 11. е1—f2 а7 : с5 12. f2—e3 h8—g7 13. g3—f4 е5 : g3 14. h2 : f4 g7—f6 15. с3—d4 f6—g5 16. d4 : b6 d6—e5 17. f4 : d6 е7 : а7 получается ничейная позиция) 11... d8 : b6 приводит к позиции с равными возможностями.

Нельзя белым играть 7. b2—с3? из-за 7... с5—d4! 8. е3 : с5 е5—f4 9. g3 : с7 d8 : b2.

7. . . . b8—a7!

Этот ход является лучшим в создавшейся позиции. При естественном 7... g7—f6 вряд ли у черных есть удовлетворительная защита. Например: 8. b2—с3 h8—g7 9. е3—d4 с5 : е3 10. d2 : f4! (При 10. f2 : d4 получается игра с большими комбинационными возможностями у черных. Далее может быть 10... h5—g5! 11. g3—h4 g7—h6, и белые не могут играть 12. g1—f2? из-за эффектной комбинации 12... d6—с5!! 13. d4 : b6 е5—d4! 14. с3 : g7 е7—f6 15. g7 : е5 b8—с7 16. h4 : f6 с7 : е7 с разгромом. После 11. d2—e3 следует 11... е5—f4 и нельзя закрываться 13. с1—d2? из-за 13... d6—с5!! 14. d4 : b6 f6—e5 15. h4 : d4 b8—a7 16. е3 : g5 а7 : с1 с выигрышной позицией, как было в партии Шмульян — Ковельман из полуфинала VIII первенства СССР, 1945 г. Однако белые сохраняют преимущество, играя 11. d4—с5!) 10... d8—с7 (Не спа-

сает 10... d6—с5 11. f4 : d6 с5—d4 12. с3 : е5 f6 : d4 ввиду 13. с1—d2 е7 : с5 14. b4 : d6 g7—f6 15. g3—h4! d8—e7 16. h2—g3 е7 : с5 17. g3—f4 с неотразимой угрозой 18. f4—e5) 11. f2—e3 с7—b6 12. с1—d2! b6—с5 (Если 12... b6—a5, то 13. g3—h4 е5 : g3 14. h2 : f4 f6—e5 15. g1—h2 е5 : g3 16. h2 : f4 b8—a7 17. е3—d4 d6—с5 18. b4 : d6! с выигрышной для белых позицией. Если 12... d6—с5, то 13. f4 : d6 b6—a5 14. g3—h4 h6—g5 15. d6—с7! b8 : d6 16. h2—g3, и белые выигрывают) 13. g3—h4! е5 : g3 14. h2 : f4 f6—e5 15. е3—d4! е5 : g3 16. d4 : b6, и положение белых выигрышное, например: 16... g3—h2 17. d2—e3 g7—f6 18. b4—a5 d6—e5 19. е3—d4 h6—g5 20. a3—b4 е5—f4 21. b6—a7 е7—d6 22. a5—b6 и т. д.

8. b4—a5 . . .

Нельзя 8. b2—с3 из-за 8... с5—d4 и 9... е5—f4 с выигрышем.

8. . . .	a7—b6
9. a5 : с7	d6 : b8
10. е3—f4	e7—d6
11. f2—e3	b8—с7
12. g3—h4	e5 : g3
13. h4 : f2	

При 13. h2 : f4 возможно комбинационное продолжение 13... с7—b6! 14. b2—с3 b6—a5 15. с3—d4? a5—b4! 16. d4 : b6 b4—с3 17. d2 : b4 d6—e5 18. f4 : d6 h6—g5 19.

h4 : f6 g7 : c3 с выигрышем, как было в партии Виндерман — Ковельман в одном из чемпионатов Москвы.

В получившейся позиции преимущество белых невелико.

### «ГОРОДСКАЯ ПАРТИЯ»

- |          |       |
|----------|-------|
| 1. c3—d4 | d6—c5 |
| 2. b2—c3 | f6—g5 |
| 3. c3—b4 | ...   |

Одно из наиболее старых и разработанных шашечных начал.

Основная идея «Городской партии» заключается в том, что черные с первого же хода связывают центр белых. В противовес этому белые атакуют связывающую шашку

c5, одновременно развивая шашки своего левого фланга.

У черных имеется четыре системы развития: 3... g5—h4 4. b4 : d6 e7 : c5, 3... g5—h4 4. b4 : d6 c7 : c3, 3... g7—f6 4. b4 : d6 e7 : c5 и 3... b6—a5, к рассмотрению которых мы переходим.

Две особые системы «Городской партии» приводятся в конце раздела.

**СИСТЕМА ПЕРВАЯ:** g5—h4 4. b4 : d6 e7 : c5

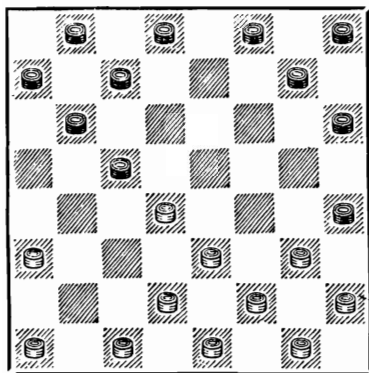

(Предыдущие ходы: 1. c3—d4 d6—c5 2. b2—c3 f6—g5 3. c3—b4).

В распоряжении белых имеется три варианта: 5. a1—b2, 5. g3—f4 и 5. d2—c3.

#### **Вариант 1: 5.a1 — b2**

(Предыдущие ходы: 1. c3—d4 d6—c5 2. b2—c3 f6—g5 3. c3—b4 g5—h4 4. b4 : d6 e7 : c5).

После 5. a1—b2 у черных имеется три продолжения:

5... g7—f6, 5... c7—d6 и 5... f8—e7.

**Продолжение 1-е:** 5...g7—f6

(Предыдущие ходы: 1. c3—d4 d6—c5 2. b2—c3 f6—g5 3.

c3—b4 g5—h4 4. b4 : d6 e7 : c5 5. a1—b2).

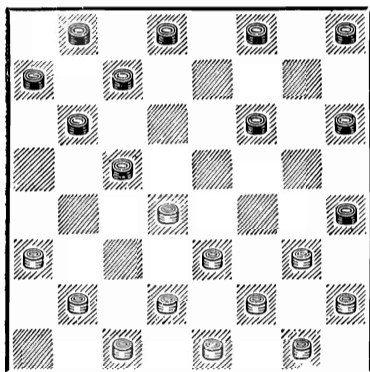

Ход 5 . . . h6—g5 после ответа белых 6. b2—c3 приводит партию к рассматриваемым ниже вариантам, но нельзя играть 6. g3—f4? из-за 6 . . . c5—b4! 7. a3 : c5 b6—a5 8. f4 : h6 f8—e7 9. h6 : d6 c7 : a1.

6. b2—c3 f8—g7

Этот ход применялся давно, однако ввиду загромождения левого фланга черных он долгое время считался слабым. Обычным продолжением было 6 . . . h8—g7 7. g3—f4 f6—g5 8. f4—e5 (Можно также играть 8. c3—b4 b6—a5 9. d4 : b6 a5 : c3 10. d2 : b4 c7 : c3 11. c1—d2 a7—b6 12. d2 : b4 b6—a5 13. f4—e5 a5 : c3 14. e3—f4 g5 : e3 15. f2 : b2 и т. д.) 8 . . . g7—f6 9. e5 : g7 g5—f4 10. e3 : g5 h4 : h8 11. h2—g3 c5 : e3 12. d2 : f4 с примерно равной игрой.

В последние годы, благодаря трудам ленинградского ма-

стера Л. Рамма, ход 6 . . . f8—g7 снова приобрел «права гражданства» и очень часто применяется в ответственных соревнованиях. Идея этого хода заключается в том, что черные рядом угроз сковывают до определенного момента развитие левого фланга белых. Вследствие этого начинается более интенсивная игра на противоположном фланге, и черным удается либо вынудить преждевременное движение шашки h2, что приводит к связке правого фланга белых, либо (после выпада f4—e5) при помощи размена ввести в игру отсталую шашку h8.

7. g3—f4 . . .

Другие ходы неудовлетворительны. Если 7. c3—b4, то 7 . . . b6—a5 8. b4 : d6 c7 : c3 9. d2 : b4 a5 : c3 10. c1—d2 a7—b6 11. d2 : b4 b6—a5, и черные овладевают полем c3.

На 7. c1—b2? следует 7 . . . f6—g5 8. g3—f4 c7—d6 9. d4—e5 b6—a5 10. e5 : c7 b8 : d6 11. c3—d4 h4—g3!, и черные выигрывают.

7. . . . f6—g5  
8. h2—g3 . . .

Получается сложная, обоюдоострая игра. Опять-таки белые не могут играть 8. c3—b4 из-за флангового удара 8 . . . h4—g3!

К быстрым упрощениям приводит 8. f4—e5. Далее возможно 8 . . . g7—f6 9. e5 : g7

h8 : f6 10. c3—b4 (Слабее играл в этой позиции Вилкомир против Рамма в XI первенстве СССР: 10. h2—g3 c7—d6 11. c3—b4 b6—a5 12. d4 : b6 a7 : c5 13. d2—c3? b8—a7 14. e3—f4 g5 : e3 15. f2 : b6, и черные могли выиграть, взяв 15... a7 : c5) 10... b6—a5 11. b4 : d6 c7 : c3 12. d2 : b4 a5 : c3 13. e3—f4 с ничьей впереди.

8. ... c7—d6  
9. c3 — b4 ...

Этот ход впервые был применен Е. Тюневым в XVI первенстве СССР и является, по видимому, лучшим продолжением.

После 9. g1—h2 или 9. d4—e5 белым из-за неудачного расположения шашек правого фланга придется играть точно и преодолеть ряд трудностей, в то время как для черных игра складывается более благоприятно.

9. ... b6—a5  
10. d4 : b6 a7 : c5!

Сильнейший ответ, ограничивающий белых в выборе ходов. Кроме этого, у белых имеются две возможности взятия: 10... a5 : c3 и 10... a5 : c7. Рассмотрим их.

1. 10... a5 : c3? 11. d2 : b4 a7 : c5 12. e1—d2 g7—f6 13. d2—c3 f6—e5 14. b4—a5 d8—c7 (На 14... b8—c7 следует 15. c3—b4 e5—d4 16. f4—e5! d6 : d2 17. b4 : b8 d2—e1 18. g3—f4, и белые выигрывают)

15. c1—b2! b8—a7 16. e3—d4 c5 : e3 17. f2 : f6 g5 : e3 18. c3—d4! h4 : f2 19. b2—c3 e3 : c5 20. g1 : e3 h6—g5 21. f6 : h4 d6—e5 22. h4—g5!, и вряд ли черные могут спастись.

11. 10... a5 : c7? 11. d2—c3 g7—f6 [Если 11... a7—b6, то после неожиданного хода 12. e1—d2! белые с помощью ряда комбинационных угроз получают огромное преимущество, например: 1) 12... g7—f6 13. b4—c5! b5 : b2 14. d2—c3 b2 : d4 15. e3 : e7 g5 : e3 16. f2 : d4 h4 : f2 17. e7 : g5 h6 : f4 18. g1 : g5 d8—e7 19. c1—d2 с выигрышем; 2) 12... b6—c5 13. b4—a5 g7—f6 14. c3—d4 b8—a7 15. d4 : b6 a7 : c5 16. d2—c3 f6—e5 17. c3—b4!, и черным надо сдаваться; 3) 12... b6—a5 13. b4—c5 d6 : b4 14. a3 : c5 d8—e7 15. e3—d4 g5 : e3 16. d2 : f4 с решающей угрозой 17. c3—b4!; 5) 12 d6—e5 13. f4 : d6 c7 : e5 14. e3—f4 g5 : e3 15. d2 : d6 d8—c7 16. b4—a5 c7 : e5 17. a5 : c7 b8 : d6 18. c1—d2, и положение белых выигрышное; 5) 12... b8—a7 13. b4—a5 g7—f6 14. c3—b4 b6—c5 15. d2—c3 f6—e5 16. c1—b2 a7—b6 17. e3—d4, и при любом взятии черные проигрывают] 12 e1—d2! h8—g7 (Как уже доказано, нельзя 12... a7—b6 ввиду 13. b4—c5! На 12... f6—e5, решает 13. b4—c5 d6 : b4 14. a3 : c5; при 12... d8—e7 белые легко выигрывают)

посредством 13. c3—d4) 13. b4—c5 d6 : b4 14. c3 : a5, и положение черных безнадежно ввиду беспомощного расположения шашек их левого фланга.

Приведенный анализ с достаточной убедительностью доказывает, что ход 10 ... a7 : c5! необходим.

11. d2—c3 ...

Ясно, что другого выбора у белых нет.

11 ... d8—c7!

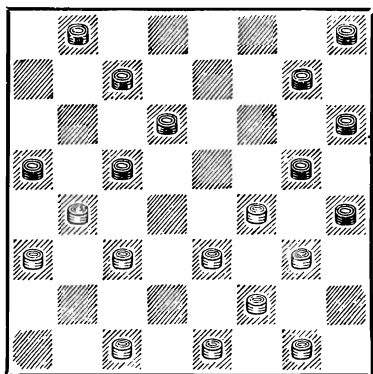

Несмотря на то, что в избранном варианте шашки черных на их левом фланге еще не введены в игру, развитие их в данной позиции не является задачей первостепенной важности. Черным необходимо всеми силами удержать связку белых на противоположном фланге. Ход 11 ... d8—c7 более всего соответствует духу поставленной задачи.

Если 11 ... g7—f6, то 12. e3—d4 g5 : e3 13. d4 : b6 a5:

c7 14. f2 : d4 h4 : f2 15. e1 : g3 с преимуществом у белых, так как шашка h8 осталась в развитии.

На 11 ... b8—a7 следует 12. e3—d4 c5 : e3 13. f4 : d2 a7—b6 14. d2—e3 g7—f6 15. e3—f4! g5 : e3 16. f2 : d4 h4 : f2 17. g1 : e3 с сильным нажимом на правый фланг черных.

12. e3—d4 c5 : e3

13. f4 : d2 c7—b6

В создавшейся позиции шансы сторон примерно равны. Некоторое ослабление правого фланга и неразвитость шашек их левого фланга уравнивается связанностью позиции белых.

Продолжение 2-е: 5...c7—d6

(Предыдущие ходы: 1. c3—d4 d6—c5 2. b2—c3 f6—g5 3. c3—b4 g5—h4 4. b4 : d6 e7 : c5 5. a1—b2).

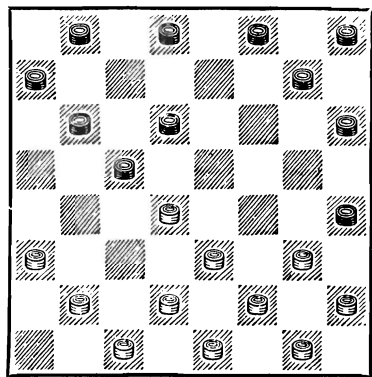

6. b2—c3 ...

Этим белые ограничивают



противника в выборе продолжений. При 6. g3—f4 черные могут не только играть 6... d8—e7, но и 6... b6—a5 7. d4 : b6 a7 : c5 8. b2—c3 d8—e7, после чего возможны следующие варианты:

I. 9. c1—b2 g7—f6 10. c3—d4 b8—a7 11. d4 : b6 a7 : c5 12. b2—c3 f6—e5 13. c3—b4 a5 : c3 14. d2 : b4 e5 : g3 15. h2 : f4 e7—f6 (Конечно, возможен и ход 15... h8—g7, но он после жертвы двух шашек 16. b4—a5 g7—f6 17. e3—d4! c5 : g5 18. a5—b6 приводит к окончанию, где белые для достижения ничьей должны играть очень точно) 16. e3—d4 c5 : g5 17. b4—c5 d6 : b4 18. a3 : c5 f8—e7 19. c5—b6 f6—e5 20. b6—c7 e5—f4, и ничья.

II. 9. c3—b4 a5 : c3 10. d2 : b4 g7—f6 11. c1—d2 f6—e5 12. d2—c3 e5 : g3 13. h2 : f4 e7—f6! 14. b4—a5 (После 14. c3—d4 белые тоже не проигрывают, так как комбинация, предложенная Н. Кукуевым, — 14... f8—g7! 15. d4 : b6 d6—e5 16. f4 : d6 h4—g3 17. f2 : h4 f6—g5 18. h4 : f6 g7 : c3—приводит к позиции, где у белых все же есть спасение) 14... f8—g7 15. c3—d4 b8—a7 16. d4 : b6 a7 : c5 17. f4—e5! d6 : d2 18. e1 : c3 f6—e5 19. f2—g3 h4 : f2 20. g1 : e3 и получается ничейный эндшпиль.

III. 9. c3—d4 b8—a7 10. d4 : b6 a7 : c5 11. d2—c3 h6—g5 12. f4 : h6 c5—b4

13. a3 : c5 d6 : f4 14. c1—d2! и белые достигают ничьей.

IV. 9. h2—g3 (Ход, впервые примененный Соковым против Шутилкина в 1938 г.) 9... e7—f6 [Если 9... g7—f6 10. g1—h2! f6—g5 (Другие ходы хуже. На 10... f6—e5 следует 11. a3—b4! c5 : a3 12. e3—d4 e7—f6 13. d4—c5 d6 : b4 14. f4 : d6 h6—g5 15. c3—d4 h8—g7 16. f2—e3! h4 : f2 17. e3:g1 с шансами у белых. На 10... h8—g7 хорошо отвечать 11. f4—g5 h6 : f4 12. g3 : c7 b8 : d6 13. e3—f4! f6—e5 14. d2—e3! e5 : g3 15. h2 : f4 g7—f6 16. c3—d4 с большим преимуществом, как было в партии Куперман — Глезер, первенство Москвы, 1948 г.) 11. f4—e5 d6 : f4 12. g3 : e5 e7—d6 13. e5 : c7 b8 : d6 14. c3—b4 a5 : c3 15. d2 : b4, и преимущество белых незначительно] 10. c3—d4 (При 10. c3—b4 a5 : c3 11. d2 : b4 белые достигают ничьей лишь точной игрой: 11... f6—e5 12. e1—d2 g7—f6 13. b4—a5 b8—c7! 14. d2—c3 e5—d4! 15. c3 : g7 h8 : f6 16. c1—d2! f8—e7 17. a3—b4! c5 : a3 18. d2—c3! f6—g5 19. c3—b4! a3 : c5 20. f4—e5!, и ничья) 10... b8—a7! 11. d4 : b6 a7 : c5 12. d2—c3 (Возможно и 12. g1—h2 f6—e5 13. c1—b2! a5—b4! 14. f4—g5!, и затем белые ходом b2—c3 отыгрывают шашку и достигают ничьей) 12... f6—e5 13. c1—d2 g7—f6! 14. c3—b4 a5 : c3 15. d2 : b4 f6—g5 (Пло-

хс 15... h8—g7 из-за 16. e1—d2! с преимуществом у белых, Вилкомир — Шутилкин, XI первенство СССР) 16. e1—d2! c5—d4 17. e3 : e7 g5 : c1 18. e7—d8 f8—g7 19. d8—a5 с примерно равным окончанием.

6. . . . g7—f6!

Черным важно успеть выстроить колонну e7, d6, c5 после занятия поля f6. Если сразу 6... d8—e7, то 7. c1—b2! (Ход Н. Кукуева) 7... g7—f6 (Проигрывает 7... e7—f6 из-за 8. d4—e5! d6 : f4 9. e3 : e7 f8 : d6 10. f2—e3. Нельзя 7... h6—g5? из-за 8. g3—f4 g7—h6 9. f4—e5! d6 : f4 10. f2—g3 h4 : f2 11. e1 : e5, и белые неминуемо выигрывают шашку. При 7... b6—a5 8. d4 : b6 a7 : c5 9. c3—d4 b8—a7 10. d4 : b6 a7 : c5 11. b2—c3 c5—b4 12. a3 : c5 d6 : b4 13. g3—f4 b4—a3 14. e3—d4 белые получают значительное преимущество) 8. d4—e5! d6 : f4 9. g3 : g7 h8 : f6 10. h2—g3! (Ничего реального не дает и старое продолжение 10. c3—b4 из-за 10... e7—d6 11. e3—f4 f6—g5 12. d2—e3 b6—a5 13. b2—c3 d6—e5! 14. f4 : d6 c5 : e7 15. e3—d4 e7—d6 и т. д.) 10... b6—a5 (Другие ходы хуже. Если 10... f6—e5, то 11. c3—b4! e5—f4 12. g3 : e5 h6—g5 13. b4 : d6 e7 : c5 14. e5—f6 g5 : e7 15. b2—c3, и полсжение черных тяжелое. Если 10... e7—d6, то 11. g3—f4 f6—g5 12. f4—e5!

d6 : f4 13. c3—b4 с хорошей игрой у белых. На 10... f6—g5 следует 11. c3—b4 e7—d6 12. b2—c3 b6—a5 13. g3—f4 с огромным позиционным перевесом) 11. g3—f4! f6—g5 12. f4—e5! (Если 12. c3—d4, то 12... a7—b6, и у черных по меньшей мере не хуже) 12... e7—f6 13. e5 : g7 g5—f4 14. e3 : g5 h4 : h8 15. d2—e3 с некоторым преимуществом у белых. Их отсталая шашка b2 компенсируется отсталыми шашками a7 и h8 и разобщением сил по флангам, имеющим место в позиции черных.

К проигрышу черных ведет 6... h6—g5? ввиду 7. g3—f4 g7—h6 8. d4—e5! b8—c7 9. a3—b4 c5 : a3 10. e3—d4 g5 : c5 11. c3—b4 d6 : f4 12. b4 : b8.

7. g3—f4 . . .

Слабее игра на левом фланге. Если 7. c3—b4, то 7... b6—a5 8. d4 : b6 a7 : c5 9. g3—f4 a5 : c3 10. d2 : b4 h8—g7! 11. c1—d2 f6—e5 12. d2—c3 e5 : g3 13. h2 : f4 g7—f6 14. b4—a5 f8—e7!, и белым нужно искать ничью.

7. . . . d8—e7

Получилась основная позиция варианта.

В современной практике наиболее употребительными являются два разветвления: 8. f2—g3 и 8. f4—g5, которые рассматриваются ниже.

Реже встречается продолжение С. Лиознова, связанное

с жертвой шашки: 8. c3—b4 b6—a5 9. d4 : b6 a7 : c5 10. f4—e5! f6 : d4 11. e3—f4 a5 : c3 12. d2 : b4 h8—g7 13. c1—b2 b8—c7 (Проигрывает 13... h4—g3 14. f2 : h4 g7—f6 из-за 15. g1—f2! f6—e5 16. b2—c3 и т. д.) 14. h2—g3! h6—g5! 15. f4 : h6 g7—f6, и игра примерно равна.

*Разветвление A: 8. f2—g3 h4 : f2 9. e1 : g3*

(Предыдущие ходы: 1. c3—d4 d6—c5 2. b2—c3 f6—g5 3. c3—b4 g5—h4 4. b4 : d6 e7 : c5 5. a1—b2 c7—d6 6. b2—c3 g7—f6 7. g3—f4 d8—e7).

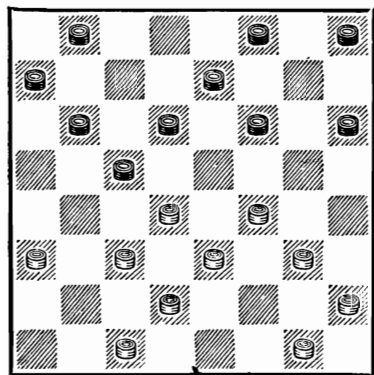

Получилась своеобразная позиция со взаимно ослабленными дамочными полями e1 и d8, что создает ряд комбинационных моментов. У обеих сторон имеются отсталые шашки (h2 и h8). Все это уравновешивает возможности сторон в данном разветвлении.

9. ... b6—a5

Ход 9... f6—g5? ведет после 10. f4—e5! d6 : f4 11. g3 : e5 к потере шашки.

10. d4 : b6 a7 : c5!

Если черные возьмут поинному, то их положение серьезно ухудшается. Подавляющее большинство партий, в которых черные брали 10... a5 : c7, заканчивалось их поражением. В этом случае белым следует отвечать 11. c3—b4! a7—b6 12. b4—a5 f6—e5 (Если 12... b6—c5, то 13. g3—h4 h8—g7 14. c1—b2! f6—e5 15. b2—c3 e5 : g3 16. h2 : f4 c5—b4 17. a3 : c5 d6 : b4 18. c3—d4 b4—a3 19. d2—c3 e7—d6 20. h4—g5! b8—a7 21. c3—b4 с выигрышем. Шутилкин — Гиляров, VII первенство СССР) 13. g3—h4 e5 : g3 14. h2 : f4 h8—g7 15. c1—b2! g7—f6 16. b2—c3 f6—e5 17. g1—h2 e5 : g3 18. h2 : f4 f8—g7 19. c3—b4! g7—f6 20. d2—c3! f6—e5 21. c3—d4 e5 : g3 22. h4 : f2 b8—a7 23. e3—f4, и у белых выигрыш (Каплан — Гуревич, первенство Киева, 1940 г.).

11. g3—h4 ...

Считалось, что 11. c3—d4 проигрывает. Это мнение, на наш взгляд, ошибочно. Например: 11... b8—a7 12. d4 : b6 a7 : c5 13. g3—h4 h8—g7 14. g1—f2 f6—e5 15. f2—g3 (Если 15. f4—g5? h6 : f4 16. e3 : g5, то 16... g7—h6 17. f2—e3 h6 : f4 18. e3 : g5 e5—d4! 19. c1—b2 d4—e3 20. d2 : f4 d6—e5) 15... g7—

f6 (Если 15... e5—d4, то 16. d2—c3! d4 : f2 17. g3 : e1 c5—b4 18. a3 : c5 d6 : d2 19. c1 : e3!, и черные не могут выиграть) 16. c1—b2 e5—d4 17. f4—e5 d4 : f2 18. e5 : g7! (Плохо 18. e5 : c7 из-за 18... f2—e1 19. d2—e3 f6—e5!) 18... f2—e1 19. d2—c3 (Но не 19. d2—e3? из-за 19... e7—f6!) 19... e1 : b4 20. g7—h8, и белые достигают ничьей.

11. ... h8—g7

Опасно нападать 11... f6—e5 из-за 12. h2—g3.

12. h2—g3 ...

Необходимо подольше затормозить развитие левого фланга черных. Плохо 12. g1—f2 ввиду 12... f6—e5 13. f4—g5 (К проигрышу ведет 13. f2—g3 из-за 13... g7—f6 14. f4—g5 h6 : f4 15. e3 : g5 c5 : d4 16. c1—b2 d4—e3! 17. d2 : f4 b8—c7, и, несмотря на лишнюю шашку, у белых нет спасения) 13... h6 : f4 14. e3 : g5 g7—h6 15. f2—e3 h6 : f4 16. e3 : g5 b8—c7! 17. g5—h6 c5—d4 18. c1—b2 e7—f6 19. h2—g3 f6—g5! 20. h6 : f4 d4—e3 21. h4—g5 e3 : c1 22. g5—h6 c1 : g5 23. h6 : f4 c7—b6 24. f4—g5 f8—e7 25. g5—h6 e7—f6, и черные выигрывают.

12. ... b8—a7

13. g1—h2 a7—b6

14. c1—b2

Можно играть и 14. f4—g5 h6 : f4 15. g3 : c7, но не 15.

e3 : g5 из-за 15... d6—e5! с преимуществом у черных.

В позиции после 14. c1—b2 дальнейшая игра носит форсированный характер: 14... f6—e5 15. f4—g5! (15. h4—g5? опровергается эф-фектной комбинацией: 15... e7—f6!! 16. g5 : e7 h6—g5! 17. f4 : h6 g7—f6 18. e7 : g5 f8—g7 19. h6 : f8 e5—d4 20. c3 : c7 b6 : d8 21. f8 : b4 a5 : a1 с разгромом, как было в партии Егоров — Савельев, игранный в 1903 г.) 15... h6 : f4 16. c3 : g5 g7—h6 17. g3—f4 e5 : g3 18. h2 : f4 f8—g7 19. d2—e3 g7—f6 20. e3—d4 с ничейным окончанием.

*Разветвление Б: 8. f4 — g5*

(Предыдущие ходы: 1. c3—d4 d6—c5 2. b2—c3 f6—g5 3. c3—b4 g5—h4 4. b4 : d6 e7 : c5 5. a1—b2 c7—d6 6. b2—c3 g7—f6 7. g3—f4 d8—e7).

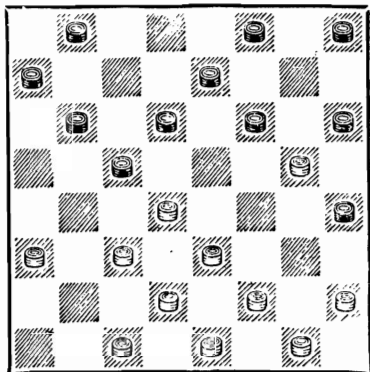

8. f4—g5—наиболее сильный ответ, при котором белые сохраняют выбор хороших продолжений. Идея этого хо-

да заключается в том, что белые осуществляют захват поля h6 и в дальнейшем приступают к окружению центральной позиции черных.

8. . . . h6 : f4  
 9. e3 : g5 c5 : e3  
 10. f2 : d4 . . .

Значительно хуже брать 10. d2 : f4, так как при этом ослабляется связь между флангами и центр черных приобретает грозную силу.

10. . . . b6—c5

После 10 . . . d6—c5 11. d2—e3 черным трудно ввести в игру отсталую шашку h8. Ход 10 . . . h4—g3 также имеет мало смысла, так как черные без достаточных оснований уступают центр противнику.

11. d4 : b6 a7 : c5  
 12. g5—h6 f6—e5  
 13. c3—b4 h8—g7

Слабее 13 . . . b8—c7 ввиду 14. c1—b2!, и у черных единственная ничья путем 14 . . . c7—b6 15. d2—e3 b6—a5 16. b2—c3 h8—g7 17. e1—f2 g7—f6 18. h2—g3 f6—g5 19. h6 : f4 f8—g7 20. f4—g5 h4 : f6 21. e3—d4 c5 : e3 22. f2 : d4 g7—h6 23. g1—h2 h6—g5 24. g3—h4 e5—f4!

Возможно и сразу 13 . . . e5—f4, сводя игру к основному варианту.

14. c1—b2! . . .

Тонкий ход, оставляющий черным единственно правильный ответ.

Ничего не дает 14. h2—g3 h4 : f2 15. e1 : g3 из-за 15 . . . g7—f6! 16. c1—b2 c5—d4! 17. b2—c3 d4 : b2 18. a3 : c1 e5—d4 19. b4—a5 d6—e5 20. a5—b6! (Нельзя 20. c1—b2 из-за 20 . . . d4—c3 21. d2 : b4 f6—g5 с выигрышем) 20 . . . f6—g5, и положение черных немного лучше.

14. . . . e5—f4!

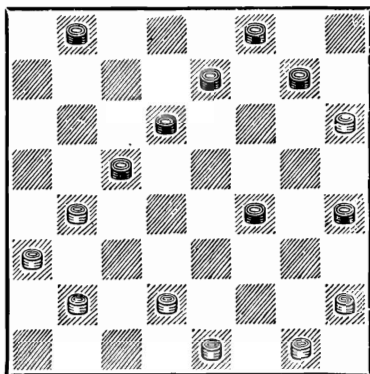

При других продолжениях черные могли попасть в плохую, а в некоторых случаях даже в проигрышную позицию. Например: 14 . . . g7—f6 15. g1—f2! c5—d4 (Если 15 . . . e5—d4, то 16. d2—c3 f6—e5 17. b4—a5 b8—c7 18. c3—b4 e7—f6 19. h2—g3, и белые выигрывают. На 15 . . . b8—c7 следует 16. d2—c3 c5—d4 17. h2—g3 c7—b6 18. b4—a5 b6—c5 19. c3—b4. Аналогично выигрывают белые и при 15 . . . a7—b6) 16. b4—a5 b8—a7 (Если 16 . . . b8—c7, то 17. a3—b4 d4—e3 18. d2 : f4 e5 : g3 19.

h2 : f4 f6—e5 20. b4—c5!  
e5 : g3 21. c5—b6 с выигры-  
шем) 17. a5—b6!! a7 : c5 18.  
d2—c3, и лишняя шашка  
черных не спасает их от про-  
игрыша.

Проигрывает 14... b8—  
c7 из-за 15. h2—g3! h4 : f2  
16. e1 : g3 c7—b6 17. b2—c3  
c5—d4 18. g1—f2! d4 : b2  
19. a3:c1 g7—f6 20. b4—a5  
b6—c5 21. c1—b2 e5—d4  
22. d2—c3 d6—e5 23. g3—f4!  
e5 : b4 24. a5 : g7 c5—d4  
25. g7—h8 d4—e3 26. h8—  
f6 (Соков — Байков, 1935 г.).

При 14... b8—a7 15. e1—  
f2 a7—b6 16. b2—c3! b6—a5  
17. d2—e3 получается пози-  
ция, разобранный в Примеча-  
ниях к 13-му ходу черных,  
где у них единственная ни-  
чья.

15. e1—f2 g7—f6

16. b2—c3

Равная позиция. Черные  
могут играть как 16... d6—  
e5, так и 16... f4—g3 17.  
h2 : f4 f6—e5 18. f4—g5 h4 :  
f6 19. f2—g3 c5—d4! 20.  
g1—f2 d4 : b2 21. a3 : c1  
e5—d4.

Продолжение 3-е: 5...f8—e7

(Предыдущие ходы: 1. c3—  
d4 d6—c5 2. b2—c3 f6—g5 3.  
c3—b4 g5—h4 4. b4 : d6 e7 :  
c5 5. a1—b2).

В «Городской партни» чер-  
ным опасно сдвигать в дебю-  
те шашку f8. Поэтому долгие  
годы не решались применять  
эти варианты. Однако почти  
исчерпывающие исследова-

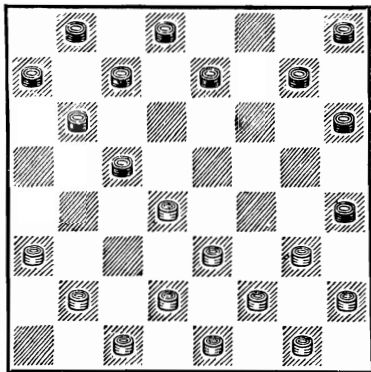

ния большинства вариантов  
данного дебюта толкали ана-  
литиков на путь раскрытия  
тайн последствий хода 5...  
f8—e7 с целью его реабилита-  
ции. Хотя этот ход пробовали  
применять еще до Отечест-  
венной войны, но первую удач-  
ную попытку осуществил в  
VIII первенстве СССР,  
1945 г., ленинградский ма-  
стер Д. Коршунов, сумев-  
ший найти наиболее точный  
порядок ходов, при котором  
черным удается сохранить  
равновесие. Для полноты рас-  
смотрения мы считаем необхо-  
димым привести анализ и это-  
го варианта, но не видим осо-  
бой целесообразности его  
применения за черных, так  
как разрыв сил по флангам за-  
ставляет их вести длительную  
защиту.

6. g3—f4! ...

Наиболее точный ход. Ес-  
ли 6. b2—c3, то уже возможно  
6... e7—f6, сводя игру к ва-  
рианту Л. Рамма

6. ... b6—a5

Заслуживают внимания неоднократные попытки минского шашкиста Рокитниченко применить новую идею игры в забракованном варианте: 6... c7—d6 7. b2—c3 b8—c7, после чего белым следует играть 8. c3—b4!, так как другие ходы намного слабее. Например, если 8. h2—g3, то 8... g7—f6 9. g1—h2 (9. c3—b4 b6—a5 10. d4 : b6 a5 : c3 11. d2 : b4 c7 : c3 12. c1—d2 f6—g5 13. d2 : b4 d8—c7 14. e1—d2 a7—b6 15. b4—a5 e7—f6 16. d2—c3 f6—e5 17. a3—b4 h8—g7, и черные выигрывают) 9... h8—g7! (Но не 9... f6—e5? 10. d4 : f6 e7 : g5 из-за 11. c3—b4! c5—d4 12. e3 : e7 g5 : g1 13. d2—c3! h4 : f2 14. e1 : g3 d8 : f6 15. c3—d4 g1 : c5 16. b4 : b8 с выигрышем) 10. c1—b2 f6—g5 11. f4—e5 d6 : f4 12. g3 : e5 b6—a5 13. d4 : b6 a7 : c5 14. c3—d4 c7—b6 15. b2—c3 e7—d6 16. e5 : c7 g5—f4 17. e3 : g5 c5 : g1, и у белых не видно спасения.

На 8. f2—g3 h4 : f2 9. e1 : g3 следует 9... g7—f6 10. f4—e5 d6 : f4 11. g3 : g7 h8 : f6 12. h2—g3 e7—d6!, и, как указал Е. Семенов, единственной защитой для белых является 13. g3—h4 (Естественный на первый взгляд ход 13. g3—f4 проигрывает из-за 13... f6—g5 14. g1—f2 g5—h4 15. c1—b2 d8—e7! 16. c3—b4 b6—a5) 13... b6—a5 14. d4 : b6 a7 : c5 15. e3—f4 и т. д.

После 8. c3—b4! игра может развиваться так: 8... b6—a5 9. d4 : b6 a5 : c3 10. d2 : b4 c7 : c3 11. c1—d2 c3—b2! (В партии Становский — Рамм из XI первенства СССР черные сыграли 11... a7—b6? 12. d2 : b4 b6—c5 и после 13. f4—e5 d6 : d2 14. b4 : f8 d2—c1 15. f8—d6 h4—g3 16. h2 : f4 c1 : g5 17. a3—b4 получили проигрышное окончание) 12. a3 : c1 d6—c5!, и если 13. f4—e5, то 13... c5—b4, затем 14... a7—b6 и т. д., осуществляя план окружения центра белых. Создаваемая позиция никем еще детально не исследовалась и поэтому всякий вывод по ее оценке был бы преждевременным.

7. d4 : b6            a7 : c5  
8. b2—c3            ...

К временной потере шашки ведет выпад 8. f4—e5 e7—d6 9. e3—d4 (Нельзя 9. e3—f4 ввиду 9... h6—g5) 9... c5 : e3 ! 10. f2 : d4 d6 : f4 и т. д.  
8. ...            e7—d6  
9. c3 — d4

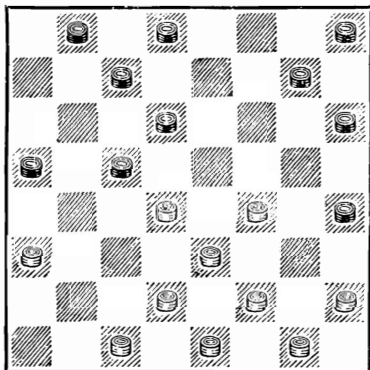

Выбор ходов у белых не так уж велик. Плохо 9. c1—b2 из-за 9... c7—b6, и на 10. c3—d4 следует 10... d6—e5! 11. d4 : f6 g7 : g3 12. h2 : f4 h6—g5 с выигрышем черных. Никаких преимуществ не дает 9. c3—b4 a5 : c3 10. d2 : b4, так как после 10... g7—f6 11. c1—d2 f6—e5 или 11... f6—g5 положение черных не хуже.

9. ... c7—b6

Черным важно избегать разменов на своем правом фланге, так как это может привести к ослаблению всей их позиции.

10. d4—e5 ...

В партии Миротин — Веретэ из VIII первенства СССР имело место продолжение 10. d2—c3 g7—f6 11. c1—d2 d8—e7 12. h2—g3? (Ничья еще была достижима при 12. f2—g3) 12... f6—g5 13. g1—h2, и черные могли выиграть путем 13... e7—f6! 14. f4—e5 d6 : f4 15. g3 : g7 h8 : f6 16. h2—g3 b8—c7! 17. g3—f4 c7—d6.

10. ... d8—c7

На 10... d8—e7 11. e5 : c7 b6 : d8 лучше всего продолжать 12. f4—e5! с прекрасной игрой у белых.

11. d2—c3 g7—f6

12. e5 : g7 h8 : f8

13. c1—d2 ...

Ход сделан с целью не допустить 13... f8—e7 или 13... b8—a7 и тем самым умень-

шить выбор продолжений у черных. Можно также сразу 13. c3—d4. Партия Вилкомир — Хейф из XI первенства СССР развивалась так: 13. c3—d4 h8—g7 14. f2—g3? h4 : f2 15. e1 : g3 g7—f6 16. g3—h4, и, как указал Н. Сретенский, черные могли выиграть красивым комбинационным путем: 16... a5—b4! 17. f4—g5 b8—a7! 18. g5 : e7 b4—c3 19. d4 : b2 c5—b4!! 20. a3 : c5 b6 : f2 21. g1 : e3 c7—b6 22. e7 : c5 b6 : f2.

13. ... h8—g7

14. c3—d4 g7—h6!

Необходимо заставить белых потерять темп (сделать ход на своем левом фланге) и не дать им вовремя добиться решающего численного превосходства на противоположном фланге.

Если 14... f8—e7?, то 15. f2—g3! h4 : f2 16. e1 : g3 b8—a7 17. g3—h4! c5—b4 18. a3 : c5 d6 : b4 19. d2—c3 b4 : d2 20. e3 : c1, и белые, добившись перевеса на правом фланге, в то же время обеспечили переводом шашки e3 на c1 безопасность левого фланга, что сулит им большие шансы на выигрыш. Теперь на 20... c7—d6 следует 21. h4—g5! g7—h6 22. d4—e5 e7—f6 23. e5 : g7 h6 : f8 24. g5—f6 и т. д. На 20... g7—h6 может последовать также 21. h4—g5 и на 21... a5—b4 22. d4—e5 с неизбежным прорывом в дамки.

15. d2—c3 ...



Здесь уже размен 15. f2—g3? h4 : f2 16. e1 : g3 ведет к проигрышу из-за 16... h6—g5! 17. f4 : h6 f8—g7 18. h6 : f8 d6—e5 19. d4 : f6 b8—a7. 15. ... f8—e7

16. f2—g3 h4 : f2  
17. e1 : g3 b8—a7

Разменом на следующем ходу черные упростят позицию и в дальнейшем осторожной игрой смогут добиться ничьей.

### Вариант II: 5.g3 — f4

(Предыдущие ходы: 1. c3—d4 d6—c5 2. b2—c3 f6—g5 3. c3—b4 g5—h4 4. b4 : d6 e7 : c5).

Как указывает Л. Рамм в книге «Курс шашечных начал», ход 5 g3—f4 еще давно рекомендован замечательным мастером шашечной игры А. И. Шошиным и имеет своей целью поддерживать гармоничное развитие обоих флангов белых.

Если при 5 a1—b2 основное значение имели ответы черных 5... g7—f6 и 5... c7—d6, то теперь, наоборот, ход 5... g7—f6 слаб, так как после 6 f4—g5 h6 : f6 7. e3 : e7 левый фланг черных окажется разбитым; ход 5... c7—d6, при стремлении к творческой борьбе, также не имеет смысла ввиду того, что белые могут упростить игру посредством 6. f2—g3 h4 : f2 7. e1 : g3 b6—a5 8. d4 : b6 a7 : c5 (Хуже брать 8... a5 : c7, так как после 9. g3—h4 черным нелегко развить свой левый фланг) 19. 4—g5 h6 : f4 10. g3 : c7 и т. д. Вследствие этого нами будут рассмотрены два продолжения: 5... b6—a5 и 5... d8—e7.

Продолжение 1-е: 5... b6—a5  
6. d4 : b6 a7 : c5

(Предыдущие ходы: 1. c3—d4 d6—c5 2. b2—c3 f6—g5 3. c3—b4 g5—h4 4. b4 : d6 e7 : c5 5. g3—f4)

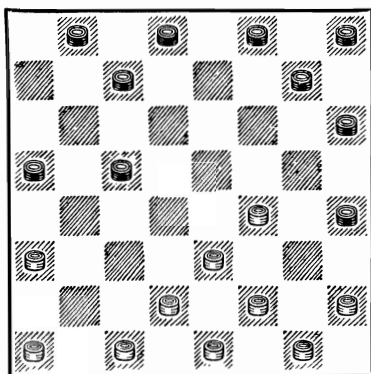

Интересно проследить, как резко меняется оценка одного и того же варианта на разных этапах развития шашечной теории. Впервые это продолжение было применено черными Л. Глезером еще в VI первенстве СССР, 1934 г. С тех пор оно было забраковано и считалось даже проигрышным для черных (см. партию № 108 в книге «V и VI всесоюзные шашечные первенства»). Понадобилось более 15 лет, чтобы московский мастер В. Иванов вдох-

нул в это продолжение ряд новых оригинальных идей, благодаря которым оно вновь приобрело «права гражданства».

В настоящее время рассматриваемое продолжение является одним из наиболее популярных и охотно применяется в серьезных соревнованиях. Основное его достоинство заключается в том, что позволяет избежать широко известных вариантов.

7. d2—c3 . . .

Серьезного внимания заслуживает смелый выпад в центре ходом 7. f4—e5, который, как доказывает киевский аналитик Г. Марков (Журнал «Шахматы в СССР» № 11 за 1950 г.), не опасен для белых.

7. . . . g7—f6

При желании играть систему В. Иванова такой порядок ходов является наиболее точным. Если сначала 7. d8—e7, то тогда уже может последовать 8. c1—b2! c7—b6 9. f4—e5 с преимуществом у белых.

В распоряжении черных имеется также старинное продолжение 7. . . . c7—d6 8. c1—b2 b8—a7, анализ которого приведен еще в журнале «Шахматное обозрение». Считалось, что дальнейшие ходы обеих сторон обязательны и приводят к ничьей. Действительно, после 9. c3—b4 a5 :

c3 10. b2 : b6 a7 : c5 11. e1—d2 f8—e7 12. d2—c3 e7—f6 13. c3—d4 f6—e5 14. d4 : b6 e5 : e1 15. g1—f2 e1 : g3 16. h2 : f4 d8—c7 17. b6 : d8 d6—e5 18. f4 : d6 g7—f6 19. d8 : g5 h6 : d2 получается ничейная позиция. Но даже в этом глубоко исследованном варианте московский мастер Б. Миротин сумел найти интересное продолжение, в результате которого игра приобретает острокомбинаторный характер: 9. e1—d2 f8—e7 (Лучший ход. Если 9. . . . g7—f6?, то 10. f4—g5! h6 : f4 11. e3 : e7 d8 : f6 12. d2—e3 с подавляющим преимуществом. На 9. . . . d8—c7 может последовать 10. c3—d4 a7—b6 с чрезвычайно острой и неясной позицией) 10. c3—d4 (см диаграмму), и полу-

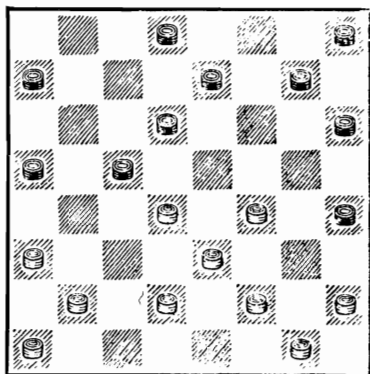

чившаяся позиция не опасна для белых, хотя в литературе делались попытки опровергнуть эту систему. Приводим наш анализ (далеко не исчерпывающий), который может

послужить канвой для будущих исследований данного варианта.

10... a7—b6! (К острой игре ведет также 10... g7—f6 11. d4 : b6 a7 : c5 12. f4—g5 h6 : f4 13. e3 : g5 c5—b4 14. a3 : c5 d6 : b4 15. g5—h6 b4—a3 16. b2—c3 f6—e5 с примерно равными возможностями. Напрасно В. А. Романов оценивает создавшуюся позицию как выгодную для черных лишь только на том основании, что 17. h2—g3? ведет к проигрышу из-за 17... e7—d6 18. d2—e3 d8—c7 19. e3—d4 a5—b4!, как было в партии Шенкер—Квстарев, 1953 г. Ведь у белых имеется неплохой ответ 17. f2—e3, после чего их шансы отнюдь не хуже) 11 b2—c3! (Нельзя 11. d4—e5? из-за 11... e7—f6! 12. e5 : c7 f6—e5 с выигрышем; на 11. h2—g3? следует 11... d6—e5 с проходом в дамки. Ход 11. d2—c3 также неприемлем ввиду 11... d8—c7! 12. d4—e5! e7—f6! Теперь на 13. c3—d4 следует 13... a5—b4! 14. f4—g5 d6 : d2 15. g5 : e7 c5 : e3 16. f2 : d4 d2—c1 с выигрышем или 13. h2—g3 f6 : d4 14. c3 : e5 g7—f6 15. e5 : g7 h6 : f8 16. b2—c3 h8—g7 17. a1—b2 g7—h6 18. g1—h2 f8—e7 19. c3—d4 a5—b4, и у белых нет спасения); 11... g7—f6 12. h2—g3! (Нельзя 12. a1—b2 из-за 12... h6—g5! 13. f4 : h6 d6—e5, и черные выигрывают) с чрезвычайно острой и

напряженной игрой впереди.

8. c1—d2 ...

На 8. c3—d4 может последовать 8... c7—b6 9. a1—b2 d8—c7! 10. b2—c3 c7—d6 11. c1—b2 (Если 11. c1—d2, то 11... f8—e7 с лучшим положением у черных) 11... f6—g5 12. d4—e5 f8—g7! 13. e5 : c7 b8 : d6 с интересной позицией, где белым во избежание проигрыша надо играть осторожно.

Если 8. c1—b2, то 8... c7—b6, и теперь на 9. c3—b4 a5 : c3 10. b2 : d4 следует 10... f8—e7, и игра черных ничуть не хуже, а на 9. f4—e5 f6 : d4 10. c3 : e5 черные могут ответить 10... b8—a7 с лучшими перспективами.

8... d8—e7

9. f4—g5 ...

Любители ничьих играют 9. c3—b4. Такое обеднение игры в позиции, где борьба лишь начинается, является нетворческим подходом к партии и не может быть рекомендовано.

Если 9. c3—d4, то 9... c7—b6 10. f4—e5 h6—g5! (Благодаря этому интересному маневру В. Иванову удалось реабилитировать всю систему черных. Ранее считалось, что у черных нет лучшего хода, чем 10... f6—g5, после чего белые, играя 11. d2—c3 e7—f6 12. e5 : g7 h8 : f6 13. h2—g3 f6—e5 14. d4 : f6 g5 : e7 15. g3—f4 b8—a7 16. a1—b2! e7—d6 17. c3—d4 f8—e7

18. e1—d2 получают выигрышную позицию) 11. e5 : g7 h8 : f6 12. h2—g3 e7—d6! (Опять единственный ход. Быстро проигрывает 12 . . . f8—g7? из-за 13. g3—f4 g7—h6 14. a1—b2 e7—d6 15. b2—c3 и т. д.) 13. d2—c3! [К поражению ведет попытка временно выиграть шашку путем 13. g3—f4. Например: 13 . . . a5—b4! 14. f4 : h6 d6—e5 15. g1—h2 e5 : c3. Теперь у белых нет спасения. Если 16. h2—g3, то 16 . . . b6—a5 17. g3—f4 f6—g5! 18. f4—e5 b8—c7! 19. h6 : f4 f8—g7, и, несмотря на то, что лишняя шашка уже у белых, им надо сдаваться. Проигрывает и 16. e3—f4 b6—a5! 17. d2—e3 b8—c7 18. f4—e5 (18. h2—g3 f8—e7 с выигрышем) 18 . . . f6 : d4 19. e3—f4 c7—d6 20. h2—g3 d6—e5!! 21. f4 : d6 c5 : e7 22. a3 : e3 a5—b4, и снова, несмотря на материальное преимущество, у белых проигрыш] 13 . . . f6—e5 (13 . . . d6—e5 приводит после 14. c3—b4 a5 : c3 15. d4 : b2 b8—a7 16. g3—f4! e5 : g3 17. g1—h2 b6—a5! 18. h2 : h6 f6—e5 к быстрой ничьей) 14. d4 : f6 g5 : e7.

Создавшаяся позиция почти совсем не исследована. На наш взгляд, возможности сторон примерно равны.

9. . . . h6 : f4  
10. e3 : g ; . . .

На протяжении последних

лет данная позиция является объектом тщательного исследования многих практиков и аналитиков, в частности москвичей А. Виндермана, Л. Хейфа, Б. Шнер и других; однако она настолько своеобразна, что окончательной оценки до сих пор еще не получила.

План черных ясен — они владеют центром и должны стремиться к еще большему пространственному влиянию своих сил. Задачи белых гораздо сложнее. Малейшая неточность с их стороны может оказаться губительной, и поэтому охват позиции черных необходимо вести с большим искусством. Важно подольше не уводить шашку b4 на поле a5, так как это может привести к потере драгоценного темпа, который необходим для быстреего осуществления охвата на правом фланге, а также даст черным возможность в любой нужный момент осуществить освобождающий размен.

10. . . . c7—d6  
11. c3—b4 a5 : c3  
12. d2 : b4 f6—e5

Плохо 12 . . . c5—d4 из-за 13. a1—b2, и теперь если 13 . . . d6—c5 14. b4 : d6 e7 : c5 15. g5 : e7 f8 : d6, то 16. e1—d2! с последующим d2—c3, а если 13 . . . h8—g7, то 14. e1—d2 d6—e5 15. d2—e3, и позиция черных весьма опасна.

13. g5—h6

h8—g7

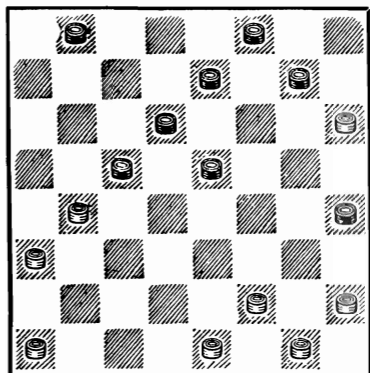

Интересно отметить, что естественный ход 13... b8—c7, согласно нашему анализу, приводит черных к проигрышу. Приводим основные варианты: 14. a1—b2 h8—g7 (Остальное тоже плохо. Если 14... c7—b6, то 15. f2—g3! h4 : f2 16. g1 : e3 b6—a5 17. b2—c3 h8—g7 18. h2—g3 g7—f6 19. e1—f2! f6—g5 20. h6 : f4 e7—f6 21. c3—d4 e5 : c3 22. b4 : d2 f8—e7 23. g3—h4 f6—e5 24. f2—g3 e5—d4 25. f4—g5!, и белые выигрывают, Капнудель — Шутликин, 1949 г. Не проходила попытка освободиться жертвой шашки на 17-м ходу: 17... e5—f4 18. e3 g5 h8—g7 19. h2—g3 g7—f6 20. g3—f4! f6 : h4 21. h6—g7! и т. д. с выигрышем После 14... e5—d4 к выигрышу ведет 15. h2—g3 e7—f6 16. g3—f4 f6—e5 17. f2—g3 h4 : f2 18. e1 : g3 h8—g7 19. f4—g5 c7—b6 20. b2—c3 Если 14... e7—f6, то 15. b2—c3 c5—d4 16.

h2—g3 d4 · b2 17. a3 : c1 c7—b6 18. e1—d2! b6—c5 19. b4—a5 e5—d4 20. c1—b2 h8—g7 21. g3—f4! f6—e5 22. d2—c3! e5 · b4 23. a5 : c7, и белые выигрывают) 15. b2—c3!

Теперь рассмотрим несколько вариантов в зависимости от ответов черных

1. 15... c5—d4 16. h2—g3! d4 : b2 17. a3 : c1 c7—b6 (Если 17... e5—f4 18. g3 : e5 d6 : f4, то 19. b4—c5 g7—f6 20. c1—d2 f4—g3 21. d2—c3 f6—e5 22. c3—b4 с неминуемым прорывом на правом фланге черных) 18. e1—d2 b6—c5 19. b4—a5 g7—f6 20. c1—b2 c5—d4! (На 20... e5—d4 решает 21. d2—c3 и 22. g3—f4) 21. a5—b6! d6—c5 22. d2—e3 c5 : a7 23. e3 c5 e5—d4 24. c5 : e3 f6—e5 25. b2—c3 a7—b6 26. c3—b4! b6—a5 27. b4—c5 e7—f6 28. g1—h2!, и белые выигрывают.

11. 15... g7—f6 16. f2—g3! e5—f4 17. e3 : g5 f6—e5 18. e1—f2 h4 : f6 19. f2—e3 e5—f4 20. e3 : g5 f6 : h4 21. h2—g3 h4 : f2 22. g1 : e3 c7—b6 23. h6—g7! f8 : h6 24. b4—a5 с выигрышем.

Позиции, получающиеся после ходов 15... e7—f6 и 15... c7—b6, также проигрышные для черных, что уже разбиралось ранее. В положении на диаграмме у белых имеется два разветвления: 14. a1—b2 и 14. e1—d2, приводящие к равноценной игре. Разберем их.

*Разветвление А: 14.a1—b2*

(Предыдущие ходы: 1. c3—d4 d6—c5 2. b2—c3 f6—g5 3. c3—b4 g5—h4 4. b4 : d6 e7 : c5 5. g3—f4 b6—a5 6. d4 : b6 a7 : c5 7. d2—c3 g7—f6 8. c1—d2 d8—e7 9. f4—g5 h6 : f4 10. e3 : g5 c7—d6 11. c3—b4 a5 : c3 12. d2 : b4 f6—e5 13. g5—h6 h8—g7).

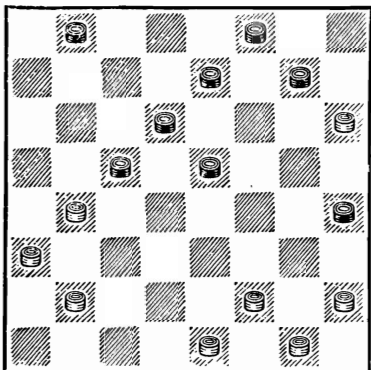

Хотя при ходе 14. a1—b2 белые и не получают худшей партии, но испытывают некоторые затруднения в игре на правом фланге и должны стремиться к упрощениям.

14. ... g7—f6!

После 14... b8—c7? 15. b2—c3! черные попадали в проигрышное положение, как указано в анализе к 13-му ходу черных.

Возможно также и 14... e5—d4 15. e1—d2 g7—f6 16. d2—c3 f6—e5 17. b4—a5 h4—g3! 18. f2 : h4 b4—e3 19. h2—g3 c5—b4 с ничьей.

15. b2—c3 ...

Тюнев против Виндермана

в полуфинале XVI первенства СССР, 1953 г., сыграл 15. f2—e3?, что после 15... h4—g3! 16. h2 : f4 e5 : g3 привело к большому преимуществу черных.

15. ... c5—d4

16. h2—g3 d4 : b2

17. a3 : c1

Равная позиция. У черных есть два продолжения: широко известное 17... e5—d4, на что может последовать 18. g3—f4!, и 17... b8—a7 18. e1—d2 e5—d4! 19. d2—e3! (Плохо 19. b4—a5 из-за 19... d6—e5, и нельзя 20. c1—b2? ввиду 21... d4—c3) 19... d6—c5 20. b4 : d6 e7 : c5 21. c1—b2 и т. д.

*Разветвление Б: 14.e1—d2*

(Предыдущие ходы: 1. c3—d4 d6—c5 2. b2—c3 f6—g5 3. c3—b4 g5—h4 4. b4 : d6 e7 : c5 5. g3—f4 b6—a5 6. d4 : b6 a7 : c5 7. d2—c3 g7—f6 8. c1—d2 d8—e7 9. f4—g5 h6 : f4 10. e3 : g5 c7—d6 11. c3—b4 a5 : c3 12. d2 : b4 f6—e5 13. g5—h6 h8—g7).

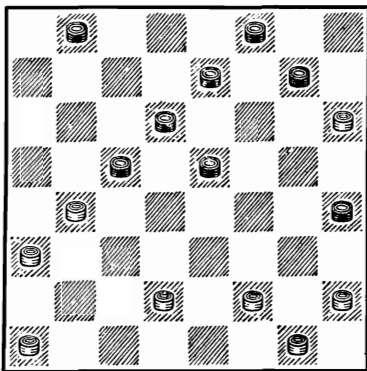

Белые стремятся во что бы то ни стало ввести в игру шашки своего правого фланга, чтобы осуществить связку центра противника.

14. . . . g7—f6

Играют также и 14 . . . b8—c7 15. d2—e3 [Если 15. a1—b2, то 15 . . . g7—f6 16. h2—g3 e5—d4 17. d2—c3! (Плохо 17. d2—e3 из-за 17 . . . c7—b6 18. b4—a5 d6—e5! 19. a5 : c7 c5—b4 20. a3 : c5 d4 : d8 21. b2—c3 d8—c7 22. c3—b4 c7—d6 23. g1—h2 d6—c5!! 24. b4 : f4, и, несмотря на две лишние шашки, белые проигрывают) 17 . . . f6—e5 18. g1—h2 e5—f4! 19. g3 : e5! d4 : f6 20. f2—e3 c5—d4 21. e3 : c5 f6—e5 22. b4—a5, и ничья у белых все же есть] 15 . . . g7—f6 (Если 15 . . . c7—b6, то 16. a1—b2, и черным надо делать ничью единственными ходами посредством 16 . . . b6—a5, так как после 16 . . . e5—d4 17. b4—a5 d6—e5 18. a5 : c7 c5—b4 19. e3 : c5 b4 : b8 20. a3—b4 у белых шансы на выигрыш) 16. h2—g3 e5—d4 17. e3—f4! d4—c3 (По-видимому, и 17. . . f6—e5 не проигрывает ввиду того, что после 18. a1—b2 e7—f6 19. f4—g5 f8—e7 20. h6—g7 f6 : h8 21. g5—h6 e7—f6 22. h6—g7 у черных имеется красивый удар 22 . . . d4—e3!!) 18. b4 : d2 c5—b4 19. a3 : c5 d6 : b4 20. a1—b2 c7—d6!, и черные могут достичь ни-

чьей, как было в партии Корхов — Виндерман из XIII первенства СССР.

15. h2—g3 e5—d4  
16. d2—e3 . . .

На 16. a1—b2 лучше всего отвечать 16 . . . f6—e5, и если 17. d2—c3, то 17 . . . b8—a7! 18. b4—a5 (Если 18. g1—h2?, то 18 . . . e7—f6 19. b4—a5 d4—e3! с выигрышем) 18 . . . a7—b6 19. a5 : c7 d6 : b8 с выигрышной позицией у черных, а на 17. b4—a5 следует 17 . . . b8—c7 18. d2—e3 e7—f6 19. b2—c3 d4 : b2 20. a3 : c1 f6—g5 21. h6 : f4 f8—g7, и у белых есть спасение лишь после 22. f4—g5 h4 : f6 23. c1—b2 и т. д.

16. . . . b8—a7!

При 16 . . . b8—c7 игра приводится к вышеуказанной партии Корхов — Виндерман.

Дальнейшая игра может носить форсированный характер: 17. b4—a5! d4—c3 18. a5—b6! c5—b4 19. a3 : c5 d6 : b4 20. b6—c7 b4—a3 21. g3—f4! a7—b6! 22. c7 : a5 e7—d6 23. f4—e5! и т. д.

**Продолжение 2-е: 5...d8—e7**

(Предыдущие ходы: 1. c3—d4 d6—c5 2. b2—c3 f6—g5 3. c3—b4 g5—h4 4. b4 : d6 e7 : c5 5. g3—f4).

Впервые это продолжение введено в практику Н. Кукуевым. Оно имеет целью подготовить активные дейст-

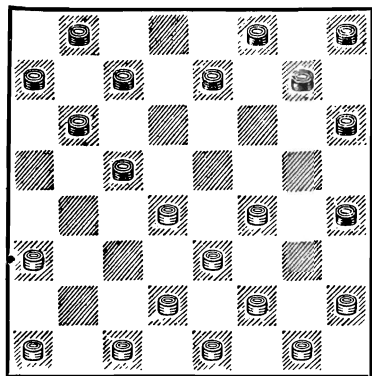

вия черных на их левом фланге. Недостатком рассматриваемого продолжения является тот фактор, что черные, уводя шашку с поля d8, лишают себя возможности размена b6—a5, и их правый фланг оказывается на некоторое время скованным. По последним исследованиям белые обладают более свободной игрой и в конечном счете получают некоторое преимущество.

6. f2—g3!      h4 : f2  
7. e1 : g3      ...

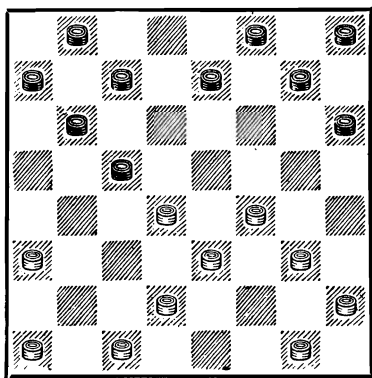

Теперь черная шашка с7 не может двинуться ввиду угрозы f4—g5.

7. ...      g7—f6

Интересно развивалась партия В. А. Романов — Соков из V первенства СССР, 1934 г.: 7 ... e7—f6 8. f4—e5? f6—g5 9. g3—f4, и черные могли после 9 ... g5—h4! получить шансы на выигрыш. В партии же они сыграли 9 ... f8—e7, что после 10. d2—c3 g5—h4 11. h2—g3! h4 : f2 12. e5—d6 c7 : g3 13. a3—b4 c5 : a3 14. e3—f4 g3 : e5 15. d4 : a5 привело к ничейному окончанию.

Все же 7 ... e7—f6, как доказал впоследствии сам Соков, не разрешает проблемы уравнения за черных, так как после 8. d2—c3! f6—g5 9. g3—h4 c7—d6 10. h4 : f6 g7 : g3 11. h2 : f4 b6—a5 12. d4 : b6 a7 : c5 13. c1—b2 b8—a7 14. c3—b4 a5 : c3 15. b2 : b6 a7 : c5 16. a1—b2 им нелегко достигнуть ничьей (Соков — Зеликман, VI первенство СССР, 1934 г.).

8. g1—f2!      ...

Это продолжение впервые встретилось в партии Соков—Коршунов в 1933 г. Белые стремятся подольше не допустить хода с7—d6, который был бы возможен при 8. g3—h4.

К разгрому приводит 8. a1—b2? из-за 8 ... c5—b4! 9. a3 : c5 h6—g5 10. f4 : h6 f8—g7 11. h6 : d6 c7 : h4.



8. . . . f8—g7

Позиционно этот ход выглядит слабо, но черные связывают его с последующей разменной комбинацией.

Сразу проигрывает 8... c7—d6 из-за 9. d4—e5! f6 : d4 10. f4—g5 h6 : f4 11. g3 : a5.

Обычное продолжение 8... f6—g5 хуже ввиду 9. g3—h4 e7—d6! 10. h4 : f6 f8—g7 11. f6—e7 (Проигрывает 11. d4—e5? из-за комбинации: 11... c5—d4! 12. e3 : e7 c7—d6!) 11... d6 : f8 12. d2—c3! (В партии Марголин — Кукуев из первенства Москвы 1936 г. белые сыграли слабее: 12. h2—g3, и после 12... c7—d6! 13. d2—c3 g7—f6 14. c3—b4 d6—e5! 15. b4 : d6 e5 : c3 16. c1—b2 c3—d2 17. e3 : c1 f6—e5! 18. f2—e3 e5 : c7 черные уравнили игру. Далее в партии белые ошибочно сыграли 19. a3—b4?, что дало возможность Н. Кукуеву выиграть путем 19... h6—g5! 20. f4 : h6 h8—g7 21. h6 : f8 c7—d6 22. f8 : c5 b6 : h4) 12... g7—f6! 13. c1—b2 f6—g5 14. f4—e5! f8—g7 15. c3—b4, и у белых преимущество.

Проигрывает 8... h8—g7? из-за 9. a1—b2 e7—d6 10. b2—c3 f6—g5 11. g3—h4 g7—f6 12. f2—g3 f6—e5 13. h4 : f6 e5 : g7 14. f4—e5 d6 : f4 15. g3 : e5 и т. д.

В партии Куперман — Капнудель из IX первенства СССР 1947 г. черные применили интересную, но некоррект-

ную жертву шашки: 8... h6—g5 9. f4 : h6 c7—d6, которая была опровергнута следующим путем: 10. a1—b2! d6—e5 11. b2—c3 e7—d6 12. a3—b4! c5 : a3 13. g3—h4 d6—c5 14. h4—g5 f6 : h4 15. d4 : f6 b6—a5 16. h2—g3! (Если 16. c3—d4?, то 16... f8—g7! На 16... e3—f4? у черных имеется комбинация: 16... c5—d4! 17. c3 : e5 f8—e7 18. f6 : d8 h8—g7! 19. h6 : f8 b8—c7 20. d8 : b6 a7 : c5 21. f8 : b4 a5 : g3 22. c1—b2!!, и ничья) 16... a7—b6 17. g3—f4 b8—a7 18. h6—g7! f8 : h6 19. f4—g5! (Нельзя 19. f6—e7 из-за 19... c5—d4!) 19... h6 : f4 20. e3 : g5, и черные сдались.

После 8... e7—d6? белые выигрывают посредством 9. d2—c3. Ход 9. g3—h4? приводит к проигрышу из-за эффектной комбинации: 9... f6—e5! 10. d4 : f6 f8—e7 11. f6 : d8 d6—e5!! 12. f4 : b4 h6—g5 13. h4 : f6 b6—a5 14. d8 : b6 a5 : a5.

9. g3—h4! . . .

Остальное проигрывает. Если 9. f4—e5, то 9... f6—g5 10. g3—f4 c5—b4 11. a3 : c5 g7—f6 12. e5 : g7 h6 : f8 13. f4 : h6 f8—g7 14. h6 : d6 c7 : g3 с выигрышем. На 9. d2—c3 может последовать 9... f6—g5, и белым не развязать шашки своего левого фланга.

9. . . . b6—a5!

Комбинация необходима для ликвидации невыгодного для черных напряжения.

10. d4 : d8 a5—b4!  
11. a3 : c5 f6—g5

12. h4 : f6 g7 : d6  
13. d8 : h4

В получившемся дамочном окончании шашки белых расположены активнее, но выигрыша у них нет.

### Вариант III: 5.d2—c3

(Предыдущие ходы: 1. c3—d4 d6—c5 2. b2—c3 f6—g5 3. c3—b4 g5—h4 4. b4 : d6 e7 : c5).

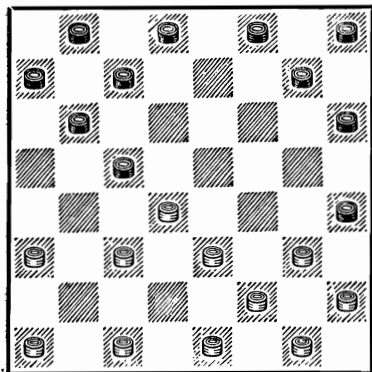

Идея хода 5. d2—c3 заключается в том, что белые в большинстве вариантов проводят атаку связующей шашки c5 (после создания упора путем c1—b2) с целью получить большую свободу действий в центре и на левом фланге.

5. . . . g7—f6

Другие ходы приводят к вариантам, которые уже рассматривались или будут рассмотрены. Проигрывает 5. . . . h6—g5? из-за 6. g3—f4 g7—h6 7. f4—e5! f8—e7 8. c3—b4 e7—f6 (На 8. . . . e7—d6 следует 9. e5—f6 g5 : e7 10. d4—

e5) 9. b4 : d6 b6—a5 10. e5 : g7 h6 : f8 11. h2—g3! c7 : c3 12. g3—f4, выигрывая затем шашку c3.

У белых есть два продолжения, имеющих практическое значение: 6. c1—b2 и 6. g3—f4.

• Ход 6. c3—b4 приводит к проигрышу, что доказано еще в журнале «Шашки» П. Н. Бодянского более 50 лет тому назад. Разберем основной вариант: 6. . . . d8—e7 7. b4 : d6 c7 : c3 8. c1—b2 e7—d6 9. b2 : d4 d6—c5! 10. g3—f4 (Если 10. a1—b2, то 10. . . . f8—e7 11. b2—c3 e7—d6 12. g3—f4 b6—a5 13. d4 : b6 a7 : c5 с выигрышем) 10. . . . b6—a5 11. d4 : b6 a7 : c5 12. e1—d2 f8—e7! 13. f4—g5 h6 : f4 14. e3 : g5 f6—e5 15. g5—h6 b8—c7, и положение черных выигрышное.

Продолжение 1-е: 6.c1—b2

(Предыдущие ходы: 1. c3—d4 d6—c5 2. b2—c3 f6—g5 3. c3—b4 g5—h4 4. b4 : d6 e7 : c5 5. d2—c3 g7—f6).

Рассмотрению будут подвергнуты три разветвления: 6. . . . c7—d6, 6. . . . d8—e7 и 6. . . . h8—g7.

Старинный ход 6...f8—g7 в настоящее время почти не употребляется, так как нарушает гармоничное развитие сил и ослабляет один из флангов. Белые могут получить преимущество путем 7. g3—f4 (Хорошо играть и 7. c3—b4 c7—d6 8. b4—a5 d6—e5 9. a5:c7 d8:b6 10. b2—c3 b8—c7 11. g3—f4 e5:g3 12. h2:f4, и у черных нелегкая ничья) 7...f6—g5 8. f4—e5 (Нельзя 8. c3—b4? из-за 8...h4—g3!) 8...g7—f6 9. e5:g7 h8:f6 10. c3—b4 c7—d6 11. b4—a5 d6—e5 12. a5:c7 d8:b6 13. h2—g3! (Нельзя 13. b2—c3 из-за 13...e5—f4!, и черные выигрывают) 13...e5:c3 14. b2:d4 f6—e5 (Единственный ход) 15. d4:f6 g5:e7 16. a1—b2 b8—c7 17. g3—f4 c7—d6 18. e1—d2! b6—a5 19. b2—c3, и от черных требуется очень точная защита.

### Разветвление А: 6...c7—d6

(Предыдущие ходы: 1. c3—d4 d6—c5 2. b2—c3 f6—g5 3. c3—

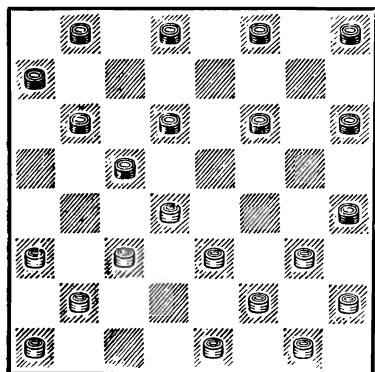

b4 g5—h4 4. b4:d6 e7:c5 5. d2—c3 g7—f6 6. c1—b2).

Черные создают возможность перестроить свою позицию на правом фланге размером b6—a5.

7. c3—b4 ...

После соответствующих приготовлений белым лучше всего довести до конца задуманный план и продолжать игру на левом фланге.

При 7. g3—f4 у черных появляется возможность сильно ограничить игру белых путем 7...b8—c7! и вынудить их играть 8. c3—b4 [Если 8. f2—g3? h4 f2 9. e1 : g3, то 9...f8—e7!, приводя к позиции, случившейся в партии Буткевич—Шмульян, Ростов-на-Дону, 1939 г., которая закончилась так: 10. c3—b4 (Не спасает 10. g1—f2 из-за 10...c5—b4! 11. c3 : a5 b6—c5 12. d4 : b6 a7 : c5 13. b2—c3 f6—e5 с выигрышем) 10...b6—a5 11. d4 : b6 a5:c3 12. b2:d4 a7:c5 13. d4 : b6 c7:a5 14. a1—b2 d6—c5 15. b2—c3 e7—d6 16. c3—d4 h8—g7 17. d4 : b6 a5 : c7 18. e3—d4 d6—c5 19. d4 : b6 c7 : a5 20. g1—f2 d8—c7 21. f2—e3 f6—g5, и белые сдались] 8...b6—a5 9. d4 : b6 a7 : c5 10. h2—g3 a5 : c3 11. b2 : b6 c7 : a5 12. e3—d4 f6—e5! 13. d4 : f6 d6—c5, и белым надо добиваться ничьей.

7. ... b6—a5

За черных известно еще несколько продолжений, которые, однако, вынуждают ве-

сти точную защиту для сохранения равновесия. Рассмотрим их.

1. 7... f8—e7 8. g3—f4 (Вариант черных рассчитан на 8. b4—a5, тогда 8... d6—e5 9. a5 : c7 d8 : b6 10. b2—c3 e7—d6, и у белых шансы на уравнение только при 11. a1—b2. Ход же 11. g3—f4? e5 : g3 12. h2 : f4 проигрывает ввиду 12... b6—a5 13. d4 : b6 a7 · c5 14. a1—b2 f6—e5 15. g1—h2 e5 : g3 16. h2 : f4 h6—g5! 17. f4 : b6 d6—e5, как было в партии Капнудель — Глезер из первенства ВЦСПС, 1936 г.) 8... b6—a5 9. d4 : b6 a7 · c5 или 9... a5 : c7, и черные могут в дальнейшем добиться уравнения.

11 7... f8—g7 8. b4—a5 (Конечно, нельзя 8. g3—f4 ввиду 8... h4—g3 9. f2 : h4 f6—g5 с выигрышем) 8... d6—e5 9. a5 : c7 d8 : b6 10. b2—c3 b8—c7 11. g3—f4! e5 : g3 12. h2 : f4 c7—d6 13. f2—g3 b4 : f2 14. e1 · g3 f6—e5! (Проигрывает 14... b6—a5 15 d4 : b6 a5 : c7 или 15.. a7 · c5. Анализ этих продолжений можно найти в книге Л. Рамма «Показательный турнир шашечных мастеров 1931 г.», стр. 58—59) 15. d4 : f6 g7 : e5, и черные с трудом, но все же достигают ничьей. Эти варианты известны давно и подробно разработаны теорией. В соревнованиях последнего времени они применяются довольно редко.

III. 7... f6—g5 8. g3—f4! (Значительно слабее 8. b4—a5 из-за 8... d6—e5 9. d4 : f6 g5 : e7 10. a5 : c7 d8 : b6, и белым нелегко ввести в игру отсталые шашки h2 и a1) 8... b6—a5 9. a4 : b6 a5 : c7 10. b2—c3 h8—g7 11. a1—b2! f8—e7! (Проигрывает 11... d6—e5? 12. f4 : d6 c7 : e5 из-за 13. e3—d4 g7—f6 14. d4—c5! d8—c7 15. c5—d6! e5—f4 16. b4—c5 c7 : e5 17. c5—d6 e5 : c7 18. f2—g3 h4 : f2 19. e1 : g7, как было в партии Куперман — В. Н. Романов, первенство ВЦСПС, 1945 г.) 12. c3—d4 (У белых имеется комбинация 12. f2—g3 h4 : d4 13. c3 : e5 g5 : e3 14. b2—c3 d6 : f4 15. c3—d4 e3 : c5 16. b4 : f8, но после 16... d8—e7 белая дамка уничтожается) 12... c7—b6, и хотя положение черных пассивнее, ничья у них есть во всех вариантах.

8. d4 : b6 a5 : c7

9. b4—c5! ...

Сильнейшее продолжение, при котором белым удастся сохранить инициативу. При других ходах черные легко уравнивают игру.

9. ... d6 : b4

10. a3 : c5

Белые обладают некоторым позиционным преимуществом, так как их силы в центре расположены активнее.

Если далее 10... f6—g5, то 11. b2—a3, и нельзя ни 11... h8—g7, ни 11...

d8—e7 из-за 12. c5—d6 с последующим 13. e3—f4.

На 10... h8—g7 11. b2—a3 h6—g5 белым хорошо провести размен 12. c5—d6 c7 : e5 13. g3—f4 e5 : g3 14. h2 : h6.

*Разветвление Б: 6...d8—e7*

(Предыдущие ходы: 1. c3—d4 d6—c5 2. b2—c3 f6—g5 3. c3—b4 g5—h4 4. b4 : d6 e7 : c5 5. d2—c3 g7—f6 6. c1—b2).

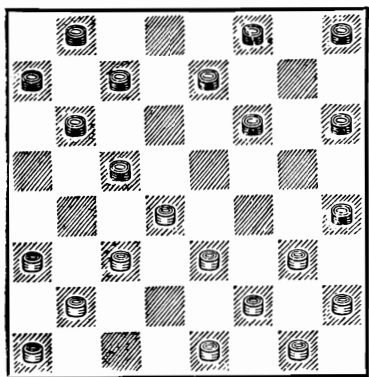

7. g3—f4 ...

После 7. c3—b4 у черных есть несколько систем, приводящих к равной игре. Наиболее простая из них 7... h—g ! 8. b4 : d6 c7 : c3 9. b2 : d4 e7—d6 10. d4—c5 b6—d4 11. e3 : e7 f8 : d6 и т. д., как было в партии Циценовецкий — Балжаларский из первенства ВЦСПС 1938 г.

7. ... h8—g7

Единственный ход. Плохо

7... f6—g5? из-за 8. f2—g3! h4 : f2 9. e1 : g3, и нельзя 9... g5—h4 ввиду 10. f4—e5 и 11. e5—d6, а на 7... c7—d6 следует комбинация 8. f4—e5! d6 : b4 g3—h4.

8. c3—b4 ...

Интересная игра с обоюдными тактическими возможностями получается при 8. f2—g3 h4 : f2 9. e1 : g3. Белым лишь следует в дальнейшем соблюдать необходимую осторожность. Приведем возможные варианты: 9... c7—d6 10. c3—b4 (К немедленному проигрышу ведет 10. g1—f2? из-за 10... h6—g5! 11. f4 : h6 d6—e5. Нельзя также 10. g3—h4 из-за 10... b6—a5 11. d4 : b6 a7 : c5! 12. c3—b4 a5 : c3 13. b2 : b6 b8—c7! 14. b6 : d8 d6—e5 15. f4 : d6 e7 : c5 16. d8 : g5 h6 : d2) 10... b6—a5 11. d4 : b6 a5 : c7 (Ничего не дает 11... a7 : c5 ввиду 12. g1—f2 a5 : c3 13. b2 : b6 b8—a7 14. b6—c7! d6 : b8 15. e3—d4 и т. д.) 12. g3—h4 (Долгое время считалось, что 12. b2—c3 приводит к проигрышной позиции из-за сильного ответа черных 12... c7—b6. Но в VIII первенстве СССР, 1945 г., Коврижкину в партии против Рёмма удалось доказать ошибочность этого мнения. Ничья у белых все же есть. Дальнейшее течение партии было следующее: 13. b4—a5 b6—c5 14. a5—b6! c5—b4 15. c3 : a5 a7 : c5 16. g3—h4 f6—e5 17. a1—b2

e5 : g3 18. h4 : f2 g7—f6 19. e3—d4, и вскоре противники согласились на ничью) 12... f6—e5! (Если 12... d6—e5 13. f4 : d6 c7 : e5, то 14. e3—f4 e5 : g3 15. h2 : f4 a7—b6 16. b2—c3 b6—c5 17. b4 : d6 e7 : c5 18. a3—b4! c5 : a3 19. c3—d4, и черным, несмотря на материальный перекос, необходимо добиваться ничьей, Дьячков — Цициновецкий, VII первенство СССР) 13. b4—c5! (В партии Куперман — Белкин из всесоюзного турнира первой категории, 1938 г., белые предприняли авантюрный план, связанный с жертвой шашки: 13. h2—g3? a7—b6 14. b4—a5 g7—f6 15. b2—c3 b6—c5 16. a3—b4 c5 : a3 17. e3—d4, который мог быть опровергнут красивым ударом 17... d6—c5!! 18. d4 : d8 a3—b2! 19. f4 : d6 e7 : c5 20. d8 : g5 h6 : h2 с выигрышем) 13... d6 : b4 14. a3 : c5 e5 : g3 15. h2 : f4, и позиции примерно равны.

8. ... f6—g5  
9. b4 : b6 c7 : c3

Плохо брать 9... e7 : c5 из-за 10. b2—c3! c7—d6 (Другого нет. На 10... g7—f6 следует 11. a1—b2 f8—e7 12. c3—b4 e7—d6 13. d4—e5 f6 : d4 14. b4—a5 с выигрышем, а при 10... f8—e7 решает 11. f2—g3! h4 : f2 12. e1 : g3) 11. d4—e5 b6—a5 (11... b8—c7? 12. a1—b2

b6—a5 13. f2—g3! h4 : f6 14. e1—f2 g5 : e3 15. f2 : h4 и белые выигрывают) 12. e5 : c7 b8 : d6 13. a1—b2 a7—b6 14. c3—d4 с большим преимуществом у белых (Корхов — Смирнов, полуфинал XIII первенства СССР, 1950 г.).

10. b2 : d4 b6—a5

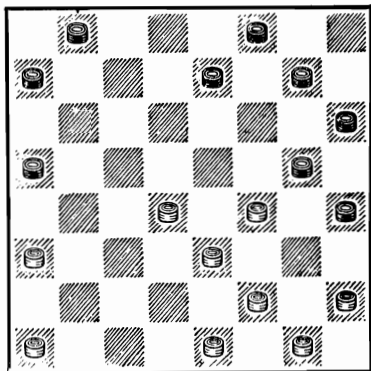

Черным удалось овладеть полем a5, и теперь они начинают активные действия на правом фланге с целью завершения охвата позиции белых.

11. a1—b2 ...

После 11. f4—e5 черным лучше всего меняться 11... g7—f6 и 12... g5—f4, так как на 11... b8—c7 следует комбинация 12. e5—f6! g7 : c3 13. e3—d4 c3 : e5 14. a3—b4 a5 : c3 15. e1—d2 c3 : g3 16. h2 : b8, после которой черным, несмотря на три лишние шашки, приходится добиваться ничьей.

11. ... b8—c7

Играют также 11... a7—b6, что после 12. e1—d2 e7—d6 13. d4—e5 d6—c5 14. d2—c3 b8—c7 15. h2—g3! (Слабее 15. c3—d4 из-за 15... a5—b4 16. b2—c3 b4 : d2 17. e3 : c1 g5 : e3 18. c1—b2 f8—e7 19. b2—c3 h4—g3! 20. f2 : h4 e7—f6 21. d4 : f2 f6 : b2 22. a3 : c1 c5—b4 с серьезной угрозой прорыва на левом фланге белых, Петров-Циценовецкий, 1936 г.) 15... c7—d6 16. e5 : c7 b6 : d8 17. e3—d4 приводит к быстрой ничьей.

12. e1—d2 g7—f6

Хуже 12... c7—b6 из-за 13. d2—c3, и теперь на 13... e7—d6 следует 14. d4—e5 f8—e7 15. e5 : c7 b6 : d8 16. c3—d4 с большим преимуществом у белых. Возможен следующий интересный вариант: 16... d8—c7 17. b2—c3 e7—d6? 18. a3—b4 g7—f6 19. d4—c5!! f6—e5 20. c5 : e7 e5 : e1 21. c3—d4! a5 : e5 22. g1—f2 e1 : g3 23. h2 : b3 и белые выигрывают.

13. d2—c3 ...

Проигрывает 13. b2—c3 из-за 13... e7—d6 14. d4—c5 d6 : b4 15. a3 : c5 f8—e7.

13. ... e7—d6

Равная позиция. Белым лучше всего упростить игру посредством 14. d4—e5.

*Разветвление В: 6... h8—g7*

(Предыдущие ходы: 1. c3—d4 d6—c5 2. b2—c3 f6—g5 3.

c3—b4 g5—h4 4. b4 : d6 e7 : c5 5. d2—c3 g7—f6 6. c1—b2).

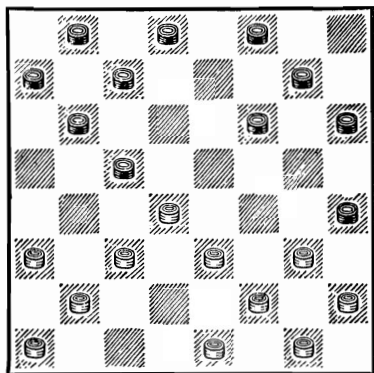

Наиболее спокойный ход, при котором русло дальнейшей игры может быть направлено по старинному, до конца исследованному варианту.

7. g3—f4 ...

Этот ответ наиболее изучен. После 7. c3—b4 черные, продолжая 7... d8—e7 8. b4 : d6 c7 : c3 9. b2 : d4 b6—a5, могут свести игру к рассмотренным ранее вариантам. Возможно также и 7... d8—e7 8. b4 : d6 e7 : c5 9. g3—f4 c7—d6 10. e1—d2 f6—g5 11. d2—c3 b6—a5 12. d4 : b6 a5 : c7 13. c3—d4 a7—b6! (Проигрывает 13... g7—f6 ввиду 14. d4—e5 f6 : d4 15. e3 : e7 f8 : d6 16. a3—b4 g5 : e3 17. f2 : d4 с прорывом на правом фланге черных) 14. d4—c5 с быстрым упрощением.

Л. Рамм рекомендует в ответ на 7. c3—b4 играть 7...

б6—а5. Смысл этого хода в том, что черные после двойного размена могут потерять темп и получить, ввиду этого, позицию, несколько отличную от разработанных еще в старину.

7. . . . f6—g5

Получилась исходная позиция варианта С. Воронцова, исследованная до конца. Большинство партий, иггранных этим вариантом, заканчивалось вничью. Дальнейшее течение партии обычно следующее: 8. с3—b4 g7—f6 9. b4 : d6 c7 : c3 10. b2 : d4 b6—c5 11. d4 : b6 a7 : c5 12. a1—b2 f8—e7 13. b2—c3 e7—d6 14. h2—g3! b8—c7 15. e3—d4 g5 : e3 16. d4 : b6 c7 : a5 17. f2 : d4 h4 : f2 18. e1 : g3 h6—g5 с вероятным ничейным исходом.

Продолжение 2-е: 6.g3—f4

(Предыдущие ходы: 1. с3—d4 d6—c5 2. b2—c3 f6—g5 3. с3—b4 g5—h4 4. b4 : d6 e7 : c5 5. d2—c3 g7—f6).

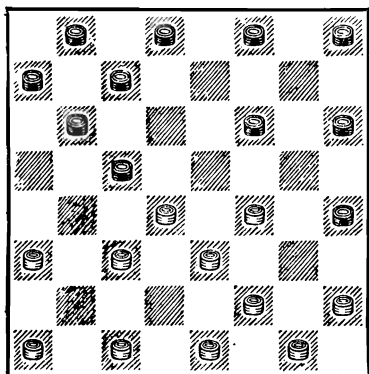

Варианты, возникающие в данном продолжении, могут отличаться от ранее рассмотренных в основном только в случае ответа 6 . . . d8—e7. Поэтому мы остановимся на разборе этого хода.

При 6 . . . h8—g7 следует отметить попытку оживить игру путем 7. f2—g3 h4 : f2 8. e1 : g3, сделанную Капланом в партии против Хейфа из полуфинала XV первенства СССР, 1952 г. Несомненно, получившаяся позиция интересна и заслуживает подробного анализа. Как указывалось ранее, нельзя 6 . . . f6—g5? из-за 7. f4—e5! f8—e7 8. с3—b4, и белые выигрывают.

6. . . . d8—e7

7. a1—b2 . . .

Обычно в «Городской партии» такой ответ часто ведет к гибели, так как белые надолго лишают себя возможности продолжать естественный в таких позициях план атаки связующей шашки с5 ходом с3—b4. И даже в создавшемся положении, несмотря на то, что его специфика (отсутствие шашки на поле d8) позволяет белым избежать поражения, им все же приходится на протяжении длительного времени осторожно лавировать в комбинационных осложнениях.

7. . . . f6—g5

Единственный ход. Проигрывает 7 . . . h8—g7 из-за



8. c1—d2! f6—g5 9. f2—g3!  
h4 : f2 10. e1 : g3 e7—d6 11.  
g3—h4 g7—f6 12. d4—e5 f6 :  
f2 13. g1 : e3 и т. д.

8. e1—d2! . . .

На первый взгляд рискованный ход, но на самом деле являющийся единственным и наиболее логичным продолжением. Белые создают ряд тактических угроз, сужающих на время возможности противника.

Очень плохо 8. f2—g3 h4 : f2 9. e1 : g3 из-за 9 . . . e7—f6! 10. g3—h4 (Если 10. g1—f2, то 10 . . . g5—h4 11. f4—e5 f8—e7 12. e5 : g7 h6 : f8 13. g3—f4 f8—g7 14. h2—g3 g7—h6 15. f4—e5 e7—f6 16. e5 : g7 h6 : f8 с выигрышем) 10 . . . c7—d6 11. h2—g3 f8—g7 12. g1—h2 b6—a5 13. d4 : b6 a7 : c5 14. e3—d4 (14. c3—d4 c5—b4 с разгромом) 14 . . . g5 : e3! 15. d4 : f2 d6—e5! 16. f2—e3 e5—d4 17. c3 : e5 f6 : f2 18. g3 : e1 c5—d4! 19. h2—g3 d4—c3 20. b2 : d4 h6—g5, и черные выигрывают. Этот вариант указан С. Петровым в газете «64» в 1936 г.

8. . . . e7—d6!

При других ходах у белых появлялась возможность быстро уравнять игру или даже выиграть. Например, если 8 . . . h8—g7, то 9. h2—g3 e7—d6 (На 9 . . . c7—d6 следует 10. d4—e5! b6—a5 11. e5 : c7 b8 : d6 12. c3—d4, и у белых лучше) 10. c3—b4 b6—a5 11. d4 : d8 a5 : a1 (Разу;

меется, не 11 . . . a5 : e1 из-за 12. d8—a5) 12. a3—b4 a1—f6 13. b4—c5 d6 : b4 14. f4—e5 f6 : e1 15. c1—d2 e1 : c3 16. e3—f4 g5 : e3 17. f2 : b2 с ничейным окончанием. Если 8 . . . f8—g7?, то 9. f2—g3! h4 : f2 10. d4—e5 f2 : f6 11. c3—b4 g5 : e3 12. b4 : f8, и белые выигрывают. На 8 . . . c7—d6 следует 9. d4—e5 b6—a5 10. e5 : c7 b8 : d6 11. f2—g3 и т. д. К губельному для черных зажиму ведет 8 . . . e7—f6.

9. d4—e5! . . .

До настоящего времени лучшим ответом считался ход 9. h2—g3. В действительности же он ведет к более опасной для белых позиции: 9 . . . f8—g7! 10. d4—e5! (После 10. c3—b4 b6—a5 11. d4 : d8 a5 : e1 у белых вряд ли есть ничья, например: 12. d8—a5 a7—b6 13. a5 : e5 g7—f6 14. e5 : g7 h8 : f6 15. f4—e5 f6 : d4 16. e3 : c5 e1—b4! 17. c5—b6 b4—a5 и т. д. Если 10. g1—h2, то 10 . . . g7—f6 11. f4—e5 d6 : f4 12. g3 : g7 h8 : f6 13. h2—g3 c7—d6 14. g3—f4 b6—a5 15. d4 : b6 a7 : c5 с выигрышной позицией) 10. . . g7—f6! 11. e5 : g7 h8 : f6 12. c3—d4 f6—e5 13. d4 : f6 g5 : e7, и положение белых нелегкое, так как их левый фланг ослаблен, а шашки противоположного фланга расположены неудачно. Ничья, однако, у них все же есть.

9. . . . b6—a5

10. c3—d4 . . .

Единственный ход. Быстро проигрывает 10. h2—g3 из-за 10... c7—b6 11. e5 : c7 b6 : d8 12. c3—d4 a7—b6! и т. д.

10. ... a7—b6

Игра на обострение борьбы. Неплохо также 10... c7—b6 11. e5 : c7 b6 : d8 12. d4 : b6 a5 : c7 с неисследованной позицией. Хотя белые здесь

владеют центром, но отсутствие шашки на поле e1 дает черным хорошие контршансы.

11. h2—g3 f8—g7!

Редкая по своему рисунку позиция с любопытными тактическими возможностями для обеих сторон.

**СИСТЕМА ВТОРАЯ:** 3... g5—h4 4. b4 : d6 c7 : c3 5. d2 : b4

(Предыдущие ходы: 1. c3—d4 d6—c5 2. b2—c3 f6—g5 3. c3—b4).

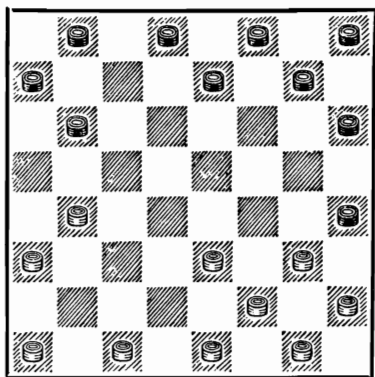

Идея этой системы отличается тем, что черные не хотят примириться с отдачей центра и вступают за него в борьбу. В их позиции при этом образуется одна весьма существенная слабость — отсутствие опорной шашки d8, что часто служит мотивом для комбинационных угроз со стороны белых. Данная система впервые введена в практику серьезных соревнований московским мастером Е. Семеновым,

который и в настоящее время продолжает ее исследование и применение. Так, например, последние партии Е. Семенова (и особенно блестяще проведенная им партия против П. Святого в полуфинале XVI первенства СССР, 1953 г.) показали, что черным часто удается создать контригру.

5. ... d8—c7  
6. b4—a5 b6—c5  
7. a1—b2 g7—f6  
8. e1—d2 ...

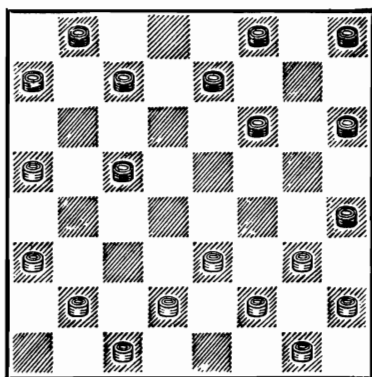

Считалось, что это наиболее опасный ход. Необходимо,

правда, отметить новые комбинационные возможности, найденные талантливым харьковским шашкистом Д. Коськовым при 8. c1—d2 f6—g5 9. b2—c3 h8—g7 10. g3—f4 a7—b6! (Нельзя 10... g7—f6? из-за 11. a3—b4! c5 : a3 12. c3—b4 a3 : c5 13. f4—e5 f6 : d4 14. d2—c3 d4 : b2 15. e3—f4 g5 : e3 16. f2 : a1 с полным разгромом позиции черных, Миротин — Петров, 1941 г. Другие ходы тоже плохи, так как позволяют белым обрушиться на ослабленный фланг черных. Если 10... e7—f6, то 11. c3—d4 c7—d6 12. d4 : b6 a7 : c5 13. d2—c3 f6—e5 14. e3—d4 e5 : g3 15. d4 : b6 d6—c5 16. b6 : d4 f8—e7 17. h2 : f4 g5 : c5 18. c3—d4, и положение черных безрадостно. На 10... e7—d6 следует 11. c3—d4 a7—b6 12. d4—e5! с зажимом. При 10... c7—d6 белые играют 11. a5—b6! c5—b4 12. a3 : c5 d6 : b4 13. c3 : a5 a7 : c5 14. d2—c3 с неминуемым прорывом на правом фланге черных. Не лучше и 10... c7—b6 11. a5 : c7 b8 : d6 ввиду 12. c3—d4 c5—b4 13. a3 : c5 d6 : b4 14. d2—c3 b4 : d2 15. e1 : c3. Теперь черные не могут играть 15... a7—b6 из-за 16. c3—b4 b6—a5 17. h2—g3! и т. д. После 16. d4—e5 d6—c5 17. e3—d4 у черных также не видно спасения) 11. f4—e5! (Прекрасный ход! Белые не только ликвидируют комбинационные угрозы, связан-

ные с попаданием на поле c1, но и сами создают угрозу остроумной комбинации) 11... e7—d6 (Лучшего нет. После размена 11... g7—f6 12. e5 : g7 g5—f4 13. e3 : g5 h4 : h8 черным вряд ли удастся развязаться на правом фланге) 12. e3—f4! g5 : c1 13. c3—b4 d6 : f4 14. b4 : d6 c7 : e5 15. a5 : c7 b8 : d6 16. e1—d2 c1 : e3 17. f2 : h8. За дамку у черных две активные шашки, что позволяет достичь ничьей после 17... f4—e3 18. h8—f6 h6—g5 19. f6—e7 d6—e5 20. e7—c5 e5—d4 21. c5—a7 f8—e7 22. a3—b4 e7—d6 23. a7—b8 d6—c5 24. b4 : d6 g5—f4 25. b8—a7 h4—g3 26. d6—e7 g3—f2 27. e7—d8 d2—e1 28. d8—h4 e1—a5. Таким образом, комбинационный план Д. Коськова очень оригинален и представляет большой интерес. Но все же он не является опровержением системы Е. Семенова.

8. ... e7—d6!

Только таким путем черные могут уравнивать возможности.

Если 8... f6—e5, то 9. b2—c3 e5—f4 10. g3 : e5 c7—b6 11. a5 : c7 b8 : f4 12. e3 : g5 h4 : f6, и у белых значительное преимущество, так как силы черных рассредоточены по флангам, отсталые шашки a7 и h8 нелегко ввести в игру.

На 8... c7—b6 9. a5 : c7 b8 : d6 следует 10. e3—f4!, и не видно, как черные могут достичь ничьей.

Если 8... h8—g7, то 9. b2—c3! (Ничего не дает 9. g3—f4 из-за 9... c7—d6! 10. a5—b6 c5—b4 11. a3 : c5 d6 : b4 12. b2—c3 a7 : c5 13. c3 : a5 b8—c7! 14. d2—c3 c7—b6! 15. a5 : c7 e7—d6 16. c7 : e5 f6 : b2 17. c1 : a3 g7—f6, и, несмотря на лишнюю шашку, положение белых не лучше) 9... c7—d6 (При 9... c7—b6 10. a5 : c7 b8 : d6 белые выигрывают следующим путем: 11. c3—d4 d6—e5 12. d4 : b6 a7 : c5 13. e3—f4! В получившейся позиции проигрывает как 13... e7—d6 14. d2—c3 f8—e7 15. c1—b2 c5—d4 16. a3—b4 f6—g5 17. b4—a5 g5 : e3 18. b2—a3 d4 : b2 19. f2 : h8 h4 : f2 20. a3 : c1, так и 13... c5—d4 14. f4 : d6 e7 : c5 15. g3—f4 f6—g5 16. a3—b4! c5 : a3 17. f2—g3) 10. c3—

b4 f6—e5 11. d2—c3 g7—f6 12. a5—b6 c5—d4 13. e3 : c5 f6—g5 14. b4—a5 d6 : d2 15. c1 : e3 a7 : c5 16. e3—f4 с разгромом позиции черных.

9. b2—c3 ...

На 9. g3—f4 может последовать 9... f6—e5 к т. д.

9. ... a7—b6

10. c3—d4 d6—e5

11. d2—c3 h8—g7!

Примерно равная позиция. Белые связаны на своем правом фланге, а черные — на противоположном. В партии Святой — Е. Семенов белые пытались здесь осуществить жертву шашки: 12. a3—b4? c5 : a3 13. e3—f4, которая была опровергнута красивой комбинацией: 13... h6—g5!! 14. f4 : h6 e5—f4 15. g3 : e5 b6—c5 16. d4 : g5 h4 : b2 с выигрышем.

### СИСТЕМА ТРЕТЬЯ: 3... g7—f6 4. b4 : d6 e7 : c5

(Предыдущие ходы: 1. c3—d4 d6—c5 2. b2—c3 f6—g5 3. c3—b4).

Подробному рассмотрению подвергнутся два варианта: 5. g3—f4 и 5. g3—h4.

Ходы 5. a1—b2 и 5. d2—c3 могут привести к рассмотренным вариантам первой системы.

### Вариант 1: 5.g3 — f4

(Предыдущие ходы: 1. c3—d4 d6—c5 2. b2—c3 f6—g5 3. c3—b4 g7—f6 4. b4 : d6 e7 : c5).

5. ... b6—a5

Как показывают игранные партии, другие ходы черных

ничего хорошего им не приносят.

6. d4 : b6 a7 : c5

7. d2—c3 f8—e7

Этот острый вариант впервые применен в первенстве ВЦСПС 1938 г. в партиях Ра-

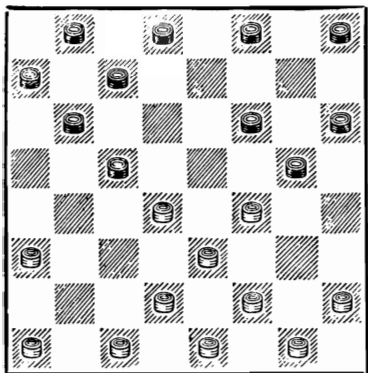

бинович — Натов и Гордон—Соков. Хотя в конечном итоге 5... f8—e7 приводит к несколько худшей для черных позиции (им приходится внимательно защищаться), однако в ходе игры возникает ряд острых, не свойственных для данного дебюта положений, представляющих интерес.

8. f2—g3! ...

Основное и лучшее продолжение, после которого черным нужно играть очень осторожно. Если 8. c1—b2, то 8... c7—b6 9. h2—g3! (На 9. c3—b4 a5 : c3 10. b2 : d4 может последовать 10... e7—d6 с преимуществом у черных. При 9. f4—e5 f6 : d4 10. c3 : e5 следует 10... b8—c7! с прекрасной атакующей позицией у черных. Если 9. c3—d4, то 9... g5—h4 10. b2—c3 b8—a7 11. f4—e5 d8—c7 12. e5 : g7 h6 : f8 13. h2—g3 f8—g7 14. g3—f4 g7—h6 15. f2—g3 h4 : f2 16. e1 : g3 c7—d6 17. d4—e5 h8—g7! 18. e5 :

c7 b6 : d8, и у черных шансы на выигрыш) 9... g5—h4 10. f4—e5 f6 : d4 11. c3 : e5 e7—f6! 12. e5 : g7 h6 : f8, и, как показывает анализ создавшейся позиции, шансы сторон примерно равны.

На 8. c3—d4 черным неплохо отвечать 8... c7—d6 9. d4:b6 a5:c7 с равной игрой.

После 8. e3—d4 g5 : e3 9. d4 : b6 c7—d6 10. f2 : d4 a5 : c7 позиция черных предпочтительнее ввиду того, что их силы расположены на обоих флангах равномерней, чем у белых.

8. ... a5—b4!

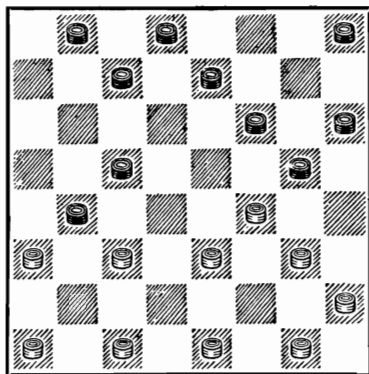

Необходимая жертва. Нелзя, конечно, 8... g5—h4 из-за 9. c3—b4! a5 : c3 10. c1—d2 h4 : d4 11. d2 : f8. Плохо также 8... c7—d6 из-за 9. g3—h4 c5—b4 10. a3 : c5 d6 : d2 11. e1 : c3 e7—d6 12. a1—b2, и шансы черных на ничью минимальны, так как их левый фланг связан и, кроме того, имеется отсталая шашка h8.

9. c3 : a5 g5—h4  
10. e1—f2! . . .

12. c1—d2 f6—e5  
13. b2—c3 . . .

В партии Коган — Куперман, игранный в матче на первенство СССР, 1947 г., белые сразу вернули пожертвованную шашку посредством 10. a3—b4? c5 : a3 11. e3—d4 h4 : f2 12. g1 : e3, но после 12 . . . e7—d6 13. d4—c5 d6 : b4 14. a5 : c3 c7—d6 15. h2—g3 h8—g7 16. g3—h4 f6—e5 17. a1—b2 e5 : g3 18. h4 : f2 g7—f6 19. c3—d4 d6—e5! черные получили большое преимущество и в дальнейшем выиграли.

10. . . . e7—d6

К проигрышу приводит 10 . . . c7—d6? из-за 11. c1—d2 f6—e5 12. a5—b6! c7 : a5 13. a3—b4, и нет спасения от 14. b4—c5.

11. a1—b2 . . .

У белых имеется и другой план, приводимый Л. Раммом: 11. c1—d2 f6—e5 12. d2—c3 e5—d4 13. c3 : e5 h6—g5 14. f4 : h6 d6 : d2 15. a1—b2 c7—b6 16. a5 : c7 b8 : d6 с вероятным ничейным исходом борьбы.

11. . . . h8—g7

Как указал В. Соков, проигрывает 11 . . . f6—e5 из-за 12. b2—c3 h8—g7 13. a3—b4! c5 : a3 14. e3—d4! g7—f6 15. f4—g5 h6 : f4 16. c1—b2 a3 : c1 17. c3—b4 e5 : c3 18. b4 : d2 c1 : e3 19. f2 : d4 h4 : f2 20. g1 : c5.

Одно время создавшаяся позиция оценивалась как безнадежная для черных. Основанием служил вариант, возникающий после 13 . . . c7—b6? 14. a5 : c7 d8 : b6 15. a3—b4 c5 : a3 16. e3—d4 g7—f6 17. f2—e3! h4 : f2 18. h2—g3! f2 : h4 19. f4—g5 h6 : f4 20. e3 : a7, и белые выигрывают. Однако у черных есть даже два плана защиты.

13. . . . d8—e7!

Интересно, что и после 13 . . . e5—d4! 14. c3 : e5 b8—a7 белые, несмотря на две лишние шашки, выиграть не могут.

14. a3—b4 . . .

Если 14. c3—b4, то 14. . . b8—a7 15. d2—c3! e7—f6! 16. f4—g5 h6 : d2 17. c3 : e1 e5—d4! 18. g3—f4 f6—e5 19. f2—g3 h4 : f2 20. e1 : g3 c7—b6! и т. д.

14. . . . c5 : a3

15. e3—d4 e7—f6

16. f2—e3 h4 : f2

17. h2—g3 . . .

Нельзя 17. f4—g5, так как тогда 17 . . . h6 : f4 18. e3 : c5 g7—f6! 19. g1 : e3 a3—b2! 20. c3 : a1 e5 : e1, и черные выигрывают.

17. . . . f2 : h4

18. f4—g5 h6 : f4

19. e3 : c5 g7—f6

Игра равна. Белым нельзя продолжать 19. c5—d6 или 19. c5—b6 из-за 19 . . . a3—b2! с выигрышем черных.

## Вариант II: 5.g3 — h4

(Предыдущие ходы: 1. c3—d4 d6—c5 2. b2—c3 f6—g5 3. c3—b4 g7—f6 4. b4 : d6 e7 : c5).

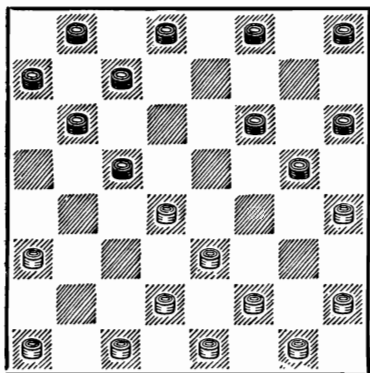

Белые имеют в виду не связать левый фланг противника (ведь черные сразу развязываются), а освободить дорогу для развития шашки h2. Этот вариант впервые был применен московскими мастерами еще в IV чемпионате СССР, 1930 г., и поэтому известен под названием «московского варианта».

5. . . . f6—e5

Нехорошо медлить с развязкой. Если 5 . . . c7—d6, то 6. f2—g3, и уже нельзя 6 . . . f6—e5 из-за 7. d4—f6 g5 : e7 8. h4—g5 с выигрышем.

В зависимости от взятия черных рассмотрим два продолжения.

Продолжение 1-е: 6. d4 : f6 g5 : e7

(Предыдущие ходы: 1. c3—d4 d6—c5 2. b2—c3 f6—g5 3. c3—b4 g7—f6 4. b4 : d6 e7 : c5 5. g3—h4 f6—e5).

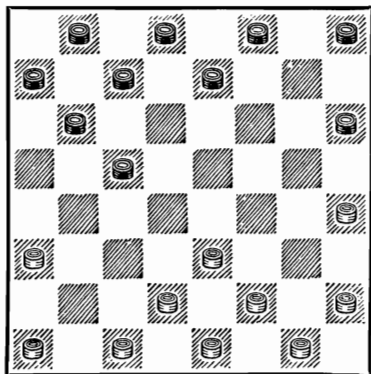

Создалась открытая, почти симметричная позиция, в которой обе стороны имеют возможность беспрепятственно развивать свои силы. Сейчас трудно определить наилучшую конкретную систему игры. До тех пор, пока силы противников не вошли в более тесное соприкосновение, приходится ограничиваться наметкой плана игры, основанного на общестратегической оценке позиции.

7. a1—b2 . . .

Все попытки белых применить план, связанный с овладением полем h6, обычно кончались неудачей. Игра при этом протекала примерно так: 7. h4—g5 h6 : f4 8. e3 : g5 h8—

g7 9. g5—h6 g7—f6 10. h2—g3 c7—d6 11. a1—i 2 b6—a5 12. b2—c3 b8—c7 13. g3—h4 c7—b6, затем черные разменом 14. c5—b4 15. . . b6 : b2 подвергали разгрому левый фланг белых и осуществляли в дальнейшем прорыв. Если же белые, избегая этого, менялись 14 c3—b4 a5 : c3 15. d2 : b4, то получалась позиция с мощным центром у черных.

Нам кажется, что план белых, связанный с 7. h4—g5, все же осуществим Неудачи попыток в прошлом мы объясняем тем, что белые торопились с вводом в игру шашки a1, в то время как с этим необходимо воздержаться и до поры до времени белым нужно лавировать только на правом фланге. В настоящее время москвич Л. Хейф работает над вопросом реабилитации хода 7. h4—g5.

Ничего не дает продолжение, связанное с 7. e3—f4 h8—g7 8. f2—g3 b6—a5 9. g1—f2 c7—b6 10. a1—b2 b8—c7, и на 11. h4—g5 следует 11. . . c5—d4 (Но не 11. . . e7—d6 12. b2—c3 d8—e7? из-за 13. c3—b4! a5 : c3 14. d2 : b4 b6—a5 15. g3—h4! a5 : c3 16. e1—d2!! c3 : e5 17. g5—f6 e7 : g5 18. h4 : d8) 12. d2—c3 b6—c5! 13. c3 : e5 c7—b6! с большими шансами на выигрыш у черных.

7. . . . c7—d6  
8. b2—c3 h8—g7

В партии Петров — Циценовецкий из полуфинала XIII первенства СССР, 1950 г., черные, не подтянув еще сил на правом фланге, начали активные действия на противоположном: 8. . . b6—a5 9. c3—b4 a5 : c3 10. d2 . b4 a7—b6 11. b4—a5 d6—e5 12. a5 : c7 b8 . d6, что после 13. f2—g3 привело к худшей для них позиции. Теперь плохо 13. . . e5—d4 из-за 14. g3—f4 d4 : f2 15. g1 : e3. Если 13. . . c5—b4 14. a3 : c5 d6 : b4, как было в партии, то 15. e1—d2 с лучшей игрой у белых.

9. h2—g3 g7—f6  
10. g3—f4 b6—a5  
11. f2—g3 . . .

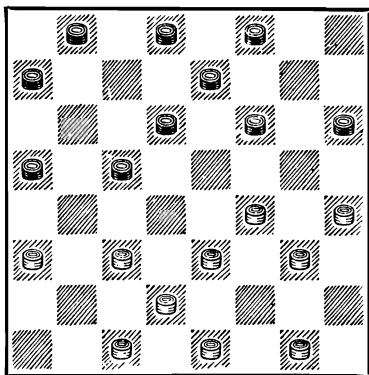

И Спанцирети и С. Корхов, проанализировавшие эту позицию, трактуют ее белыми несколько по иному: 11. c3—b4 a5 : c3 12. d2 : b4 f6—e5 (Неплохо и 12. . . a7—b6 13. b4—a5 f6—e5 14. a5 : c7 d8:



b6) 13. f2—g3 a7—b6 (Слабее играли черные в партии Корхов — Хейф из XI первенства СССР, 1949 г.: 13 . . e7—f6 14. g1—h2 a7—b6 15. b4—a5 f8—g7 16. a5 : c7 d8: b6 17. e1—d2 b6—a5 18. d2—c3 b8—c7 19. a3—b4! c5 : a3 20. c1—d2, и черные вынуждены были искать спасения путем жертвы трех шашек) 14. b4—a5 e7—f6 15. a5 : c7 d8 : b6 16 g1—h2 b6— a5 17. e1—d2! (При 17. c1— d2 e5—d4 белые форсируют ничью ходом 18. f4—e5!, как было в партии Спанцирети — Шутилкин из того же турнира). игра белых не хуже.

11. . . . b8—c7  
12. c3—b4 . . .

Лучшее продолжение. При 12. g1—h2 следует 12 . . . f6—e5 13. c3—b4 (Хороший с позиционной точки зрения ход 13 h4—g5 проигрывает из-за комбинации: 13 . . . e5— d4! 14. c3 : e5 c7—b6 15. e5— c7 e7—d6 16. c7 : e5 c5— b4 17. a3 : c5 b6 : d4 с выигрышем шашки Если 13. e3— d4 c5 : g5 14. h4 : d4, то 14... h6—g5!, и на основании сыгранных партий можно прийти к выводу, что позиция белых значительно хуже. Если, например, 15 g3—h4, то 15 . . . c7—b6 16. h4 : f6 e7 : g5 17. h2—g3 d8—e7, и у белых тяжелая позиция, Потапов — Козлов, первенство Москвы, 1939 г. В партии Грушецкий—Капланович, Минск, 1940 г.,

было сыграно 15. d2—e3 c7— b6 16. c1—d2 g5—h4 17. g3— f4 e7—f6!, и, как доказал Б. Городецкий, у белых единственная и трудная ничья. Не разрешает проблемы уравнения рекомендованный в тех же примечаниях Б. Городецким размен 15. d4—c5 d6 : b4 16. a3 : c5 из-за 16 . . . g5— h4 17. g3—f4 f8—g7!, и положение белых критическое, так как их шашка c5 под серьезной угрозой. После 14 . . . h6—g5! лучшим защитительным ходом за белых следует считать 15 e1—f2!, как было в партии Куперман — Б. Блиндер из командного первенства Киева, 1940 г.) 13 . . . a5 : c3 14. d2 : b4 c7—b6! 15. b4—a5 c5—d4 (Плохо 15 . . . e7—f6? 16. a5 : c7 d8 : b6 из-за 17. c1— d2 f8—e7 18. a3—b4! c5 : a3. 19. e3—d4 e5 : c3 20. d2 : b4 a3 : c5 21. f4—g5 h6 : f4 22. g3 : g7 с выигрышем) 16. a5 : c7 (После 16. e3 : c5 b6: d4 положение черных лучше) 16 . . . d4 : f2, и белым нельзя играть 17. c7—b8, так как после 17 . . . e7—f6 дамочный эндшпиль не в их пользу. Поэтому им лучше всего пойти на упрощение посредством 17. e1—d2, что не представляет интереса. Нельзя было брать 16 . . . d8 : b6 17. e3 : c5 b6 : d4 из-за 18. c1—d2 a7—b6 19. h4—g5!! d4—e3 (Иначе 20. g3—h4 e5 : g3 21. h4 : f2!) 20. d2—c3 e3—f2 (Если 20 . . . b6—c5 21. f4:

d2 h6 : f4, то 22. a3—b4!  
 c5 : a3 23. c3—d4 e5 : c3 24.  
 d2 : b4 a3 : c5 25. g3 : c7)  
 21. a3—b4! f2 : f6 22. b4—a5  
 e5 : g3 23. a5 : g7, и белые вы-  
 игрывают.

12. . . . a5 : c3  
 13. d2 : b4 f6—e5

Если 13 . . . c7—b6, то 14.  
 b4—a5 f6—e5 15. a5 : c7 d8:  
 b6 16. a3—b4! c5 : a3 17.  
 c1—b2 a3 : c1 18. e3—d4 e5 :  
 c3 19. g1—f2 c1 : g5 20. h4 :  
 d2 с выигрышем.

14. e1—d2

Позиция примерно равна.  
 Черные владеют центром, но  
 у них ослаблено дамочное по-  
 ле b8 и имеется отсталая шаш-  
 ка a7.

### Продолжение 2-е: 6. h4 : f6 e5 : g7

(Предыдущие ходы: 1. c3—  
 d4 d6—c5 2. b2—c3 f6—g5  
 3. c3—b4 g7—f6 4. b4 : d6 e7:  
 c5 5. g3—h4 f6—e5).

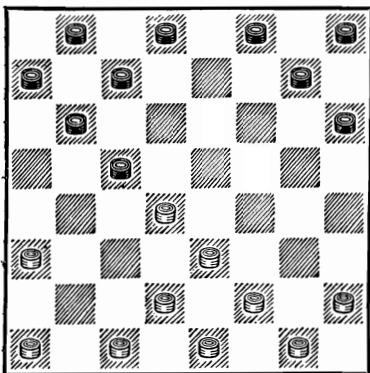

Позиция на диаграмме бы-  
 ла исследована В. Соковым,

который охотно играл ее чер-  
 ными.

7. h2—g3 h6—g5!

Связка центра белых здесь  
 будет эффективнее, если чер-  
 ным удастся занять поле h4.

В. Иванов часто продол-  
 жал 7 . . . g7—f6 и в ответ на  
 8. d2—c3 менялся 8 . . . b6—  
 a5 9. d4 : b6 a7 : c5, имея в  
 виду после 10. c3—d4 иг-  
 рать на связку 10 . . . c7—b6.  
 Но белые могут получить  
 лучшую партию, играя 10.  
 c1—d2! c7—d6 11. c3—b4  
 a5 : c3 12. d2 : b4.

8. g3—h4 . . .

Еще в 1934 г. Соков убедит-  
 ельно доказал в партии про-  
 тив Смоляка (VI первенство  
 СССР), что естественный ход  
 8. a1—b2 ведет к тяжелой  
 для белых игре. Вот как про-  
 текла эта интересная пар-  
 тия, имеющая большое теоретическое значение: 8 . . .  
 g5—h4 9. b2—c3 g7—f6 10.  
 g3—f4 (Нельзя 10. c3—b4 из-  
 за 10 . . . b6—a5 11. d4 : b6  
 a5 : c3 12. d2 : b4 c7 : c3  
 13. c1—d2 a7—b6 14. d2 : b4  
 b6—a5 15. b4—c5 a5—b4 16.  
 c5—b6 b4—c3, и черные выиг-  
 рывают) 10 . . . h8—g7! 11.  
 g1—h2 (Проигрывало 11. c3—  
 b4? из-за 11 . . . d8—e7! 12.  
 b4 : d6 c7 : g3 13. g1—h2 e7—  
 d6 14. h2 : f4 b6—c5 15. d4 :  
 b6 a7 : c5 16. f4—g5 d6—e5  
 17. g5 : e7 f8 : d6 После 11.  
 f4—g5 d8—e7 12. g5—h6 c7—  
 d6 белые не могут играть 13.  
 c3—b4 h6—a5 14. d4 : b6 a7:

c5 15. d2—c3 из-за 15...  
 b8—c7 16. e3—d4 c5 : e3 17.  
 f2 : d4 c7—b6 18. e1—d2 f6—  
 g5 с выигрышем шашки) 11...  
 c7—d6 12. f4—g5 d8—e7 13.  
 g5—h6 b6—a5 14. d4 : b6 a7 :  
 c5, и положение белых много  
 го хуже.

На практике встречается  
 также 8. d2—c3 g5—h4 (По-  
 сле 8... g7—h6 9. c3—b4  
 черные не могут играть 9...  
 h8—g7? 10. b4 : d6 c7 : c3  
 из-за 11. e3—d4! c3 : e5 12.  
 g3—f4) 9. c3—b4 (На 9. c1—  
 b2 черным неплохо отвечать  
 9... d8—e7 10. c3—b4 g7—  
 h6 11. b4 : d6 e7 : c5 и т. д.)  
 9... g7—f6 (В партии Лиоз-  
 нов — Марголин, 1936 г.,  
 черные сыграли 9... d8—  
 e7 10. b4 : d6 e7 : c5 11. g3—  
 f4 c7—d6 12. a1—b2 g7—f6?,  
 и после 13. d4—e5! f6 : d4  
 14. f4—g5 h4 : f6 15. a3—b4  
 c5 : a3 16. e3 : g5 вскоре про-  
 играли) 10. b4 : d6 c7 : c3  
 11. c1—b2 c3—d2 12. e3 : c1  
 f6—e5 13. c1—d2, и хотя по-  
 зиция равна, черным нужно  
 играть осторожно. Они дол-  
 жны позаботиться о подкреп-  
 лении своей изолированной  
 центральной шашки e5.

8. ... g7—f6  
 9. a1—b2 ...

При 9. f2—g3 у черных, кро-  
 ме размена 9... f6—e5, по-  
 является еще и возможность  
 играть 9... c5—b4 10. a3 :  
 c5 f6—e5.

9. ... f6—e5  
 10. d4 : f6 g5 : e7  
 11. b2—d3 h8—g7!

Лучше всего. После 11...  
 c7—d6 12. e3—f4 уже нельзя  
 играть 12... h8—g7, а на  
 12... b6—a5 белые могут  
 ответить 13. c3—b4! (Слабее  
 играли белые в партии По-  
 ляк — Соков из VII первен-  
 ства СССР, 1938 г. : 13. f2—  
 e3 c5—b4! 14. a3 : c5 d6 : b4  
 15. e3—d4 h8—g7 16. g1—  
 f2 g7—f6 17. f2—e3? — шан-  
 сы на ничью у белых были  
 при 17. d2—e3—17... a7—  
 b6! 18. f4—e5 f6—g5 19. h4 :  
 f6 e7 : g5 20. e1—f2 f8—g7  
 21. e5—d6 b6—c5 22. d4 : b6  
 a5 : e5 22. c3 : a5 g5—h4, и,  
 точно проведя окончание,  
 В. Соков выиграл) 13...  
 a5 : c3 14. d2 : b4 с неплохой  
 игрой, так как черным при-  
 дется затратить время на раз-  
 витие своих отсталых шашек.

**СИСТЕМА ЧЕТВЕРТАЯ:** 3... b6—a5 4. b4 : d6 c7 : c3 5. d2 : b4 a5 : c3

(Предыдущие ходы: 1. c3—  
 d4 d6—c5 2. b2—c3 f6—g5 3.  
 c3—b4).

6. c1—b2 ...

Мало смысла имеет ход 6.  
 a1—d2, так как после 6...  
 c7—b6 7. d2 : b4 b6—a5 8.

b4—c5 g5—h4 коловая шаш-  
 ка белых c5 при наличии шаш-  
 ки на поле a3 будет располо-  
 жена неудачно. В этом слу-  
 чае возможно следующее  
 примерное продолжение: 9.  
 a1—b2 g7—f6 10. g3—f4 f6—

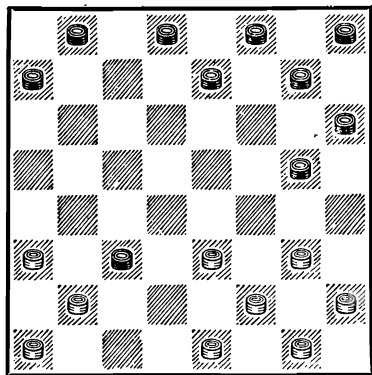

g5 11. b2—c3 e7—f6! 12. c3—d4 d8—e7 13. e1—d2 b8—a7 14. h2—g3 h8—g7 15. d2—c3 e7—d6 16. c5 : e7 f8 : d6! с лучшей игрой у черных, как было в партии Рашман — Каплан из первенства Киева 1952 г.

После 6. c1—b2 у черных есть два отличающихся по стратегическим замыслам плана игры: 1) они могут вернуть шашку посредством 6 . . .

c3—b2 7. e3 : c1 и начать борьбу за контроль над центральными полями доски; 2) черные путем 6 . . . a7—b6 7. b2 : d4 b6—a5 занимают поле a5 и в дальнейшем приступают к охвату позиции белых. Первый план был разработан В. Соковым и введен им в практику серьезных соревнований в 1938 г. Хотя с позиционной точки зрения этот план представляется несколько рискованным и даже авантюрным (у черных в результате ранних разменов ослаблен правый фланг и не развиты шашки левого фланга), однако до сих пор еще никому не удалось его опровергнуть. Второй план игры приводит к позициям с активными центральными шашками у белых. И в этом случае черным приходится на протяжении длительного времени точно и изобретательно защищаться.

### Вариант 1: 6...c3 — d2

(Предыдущие ходы: 1. c3—d4 d6—c5 2. b2—c3 f6—g5 3. c3—b4 b6—a5 4. d4 : b6 a5 : c3 5. d2 : b4 c7 : c3 6. c1—b2).

7. e3 : c1 . . .

Долгое время считалось, что взятие 7. e1 : c3 невыгодно, так как увод белой шашки с поля e1 ослабляет связь между флангами. Нам кажется, что эту точку зрения необходимо пересмотреть. Шашки

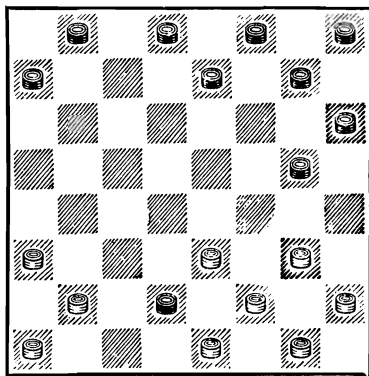

белых расположены настоль-  
ко активно, что это с лих-  
вой компенсирует указанный  
выше недостаток. В печати  
уже встретилась одна партия,  
закончившаяся победой бе-  
лых. Приводим ее: 7. e1 : c3  
a7—b6 8. a3—b4! b6—a5 9.  
b4—c5 g5—h4 10. g3—f4 g7—  
f6 11. c3—b4! a5 : c3 12. b2 :  
d4 d8—c7 13. f4—e5! h8—  
g7 14. f2—g3 h4 : f2 15. c5—  
d6, и белые выиграли (Хечу-  
мов — Сычев, Минск, 1951 г.).

7. . . . e7—d6

8. a3—b4! . . .

Перевод шашки a3 на поле  
a5 считается наиболее пра-  
вильным. Вследствие взятия  
назад белые отброшены на ис-  
ходные позиции, и теперь за-  
нятие центра для них нецеле-  
сообразно, так как требует  
большой затраты времени.

8. . . . a7—b6

9. b4—a5 . . .

Белым выгодно не трогать  
пока шашку b2, чтобы сохра-  
нить за собой возможность  
развить ее на c3 или a3.

9. . . . d8—c7

10. b2—c3! . . .

На поле c3 белая шашка  
будет играть более активную  
роль, чем на a3. Очень инте-  
ресно развивалась (с некото-  
рой перестановкой ходов)  
партия Смоляк — Соков из  
первенства ВЦСПС 1938 г.:  
10. b2—a3 g7—f6 11. a1—b2  
f8—g7! (Опасный ход. Луч-  
ше 11 . . . h8—g7 или 11 . . .  
f8—e7) 12. a3—b4r (Игряя 12.

c1—d2, белые получали прак-  
тические шансы на выигрыш.  
В ответ на 12. c1—d2 В. Со-  
ков предложил за черных  
следующее продолжение: 12. . .  
f6—e5 13. b2—c3 d6—c5!  
14. d2—e3! g5—f4 15. e3 :  
g5 h6 : f4 16. c3—b4 c5—  
d4 17. b4—c5 f4—e3! 18.  
c5 : a7 g7—f6 19. g3—h4 h8—  
g7 20. h2—g3 g7—h6 21. g3—  
f4 e3 : g5! 22. f2—e3 d4 : f2  
23. g1 : e3 e5—f4 24. e1—d2  
f4—g3 25. h4 : f2 f6—e5, и  
ничья) 12 . . . f6—e5 13. b2—  
c3 g7—f6 14. c3—d4 e5 : c3  
15. b4 : d2 h8—g7!, и хотя  
положение черных хуже, ни-  
чья для них достижима.

10. . . . g7—f6

11. a1—b2 . . .

Лучше подольше не опреде-  
лять перед противником сво-  
их намерений. К быстрому  
уравнению приводит 11. c3—  
d4 g5—h4! (В партии Е. Се-  
менов — Каплан из полуфи-  
нала XV первенства СССР,  
1952 г., черные ошибочно сы-  
грали 11 . . . d6—e5? и по-  
сле 12. c1—b2 e5 : c3 13. b2 :  
d4 вынуждены были для  
спасения партии на протяже-  
нии многих ходов вести тяже-  
лую защиту. Далее было: 13. . .  
f8—e7 14. a1—b2 e7—d6 15.  
b2—c3! h8—g7 16. g3—h4 g5—  
f4 17. e1—d2! d6—c5 18. f2—e3  
f6—g5! 19. h4 : h8 b8—a7  
20. e3 : g5 c5 : c1 21. g5—f6  
c1—a3 22. c3—d4 a3—c5!  
23. g1—f2! c5 : g1 24. f6—e7  
b6—c5 25. e7—d8 c5—b4! 26.

а5 : с3 с7—d6 27. с3—b4 а7—  
b6 28. d8 : а5 g1—с5 и т. д.)  
12. а1—b2 (Не дает преимуще-  
ства 12. g3—f4 ввиду 12...  
f6—g5) 12... h6—g5, и чер-  
ные могут уравнять игру.

11. ... h8—g7!  
12. с3—d4 ...

У белых имеется также план  
передачи центра, ведущий к  
обоюдоострой позиции: 12. g3  
—h4 g5 —f4 13. b2—a3 f8—e7  
14. с3—b4 (В партии Капну-  
дель — С. Блиндер белые за-  
думали оригинальную, но не-  
корректную жертву шашки:  
14. с3—d4?! f4—e3 15. d4—с5  
b6 : d4 16. а3—b4. Впечат-  
ление таково, что жертва име-  
ла смысл, так как белые соз-  
дали ряд комбинационных уг-  
роз. Нельзя, например, 15...  
f6—e5 из-за 16. b4—с5. Если  
15... b8—a7, то 16. f2—g3  
f6—e5 17. с1—d2! e3 : с1 18.  
g3—f4, и белые выигрывают.  
При 15... d6—e5 у белых  
есть комбинация 16. а5—b6!  
с7 : с3 17. e1—d2 с3 : g3 18.  
h2 : f8 с проходом в дамки.  
Но, как доказал Т. Шмульт-  
ян, у черных все же имеется  
опровержение жертвы — 15...  
h6—g5, так как комбинация  
16. а5—b6 с7 : с3 17. e1—d2  
с3 : g3 18. h2 : f8 дает черным  
после 18... d4—с3 большие

шансы на выигрыш, а после  
16. f2—g3 e3—f2! 17. g1 : с5  
g5—f4 18. g3 : e5 f6 : b6 ни-  
чейные шансы белых также  
невелики. Интересная ком-  
бинация возможна после 14.  
e1—d2 d6—e5 15. f2—g3  
b6—с5? 16. а3—b4! с5 : а3 17.  
с3—d4! e5 : e1 18. g3 : e5  
f6 : d4 19. с1—b2 а3 : с1 20.  
g1—f2 e1 : g3 21. h2 : f4 c1:g5  
22. h4 : e3, и белые выигры-  
вают) 14... d6—e5! 15. с1—  
d2 b8—a7! с острой игрой.  
Плохо было играть 15...  
h6—g5 ввиду 16. d2—с3! e7—  
d6 17. с3—d4 e5 : с3 18. b4:d2  
g7—h6 19. d2—с3 d6—с5, и  
белые могут красиво выиграть  
посредством 20. с3—b4! f4—  
e3 21. f2 : d4 с5 : e3 22. h2—g3  
g5—f4 23. g3 : g7 h6 : f8 24.  
h4—g5 f8—g7 25. g5—h6 g7—  
f6 26. g1—h2 b8—a7 27. h2—  
g3! e3—f2 28. g3—f4 f2—g1  
29. e1—f2 g1 : g5 30. h6 : f4.

12. ... d6—e5  
13. b2—с3 g5—f4  
14. с3—b4 e5 : с3  
15. b4 : d2 f8—e7!  
16. g3 : e5 f6 : d4

Позиция белых предпочти-  
тельнее. Черным необходимо  
срочно подкрепить далекопро-  
двинутую шашку d4 и обеспе-  
чить взаимосвязь между флан-  
гами.

### **Вариант II: 6...а7 — b6 7.b2:d4 b6 — а5**

(Предыдущие ходы: 1. с3—  
d4 d6—с5 2. b2—с3 f6—g5  
3. с3—b4 b6—а5 4. d4 : b6

а5 : с3 5. d2 : b4 с7 : с3 6.  
с1—b2).

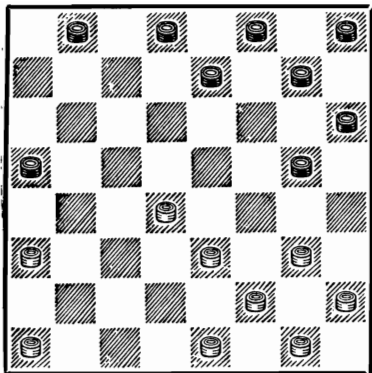

Позиция белых, безусловно, лучше. Единственной их заботой является отсталая шашка h2, которую необходимо скорее ввести в игру. У черных же неразвит весь правый фланг, а на противоположном им придется принимать меры против возможных угроз белых прорваться в дамки.

8. g3—f4! . . .

Считалось, что ход 8. a1—b2 не хуже. В действительности это не совсем так. После 8. a1—b2 у черных есть весьма простая система 8 . . . g7—f6, ведущая к быстрым упрощениям и, в конечном итоге, к ничьей. Если теперь 9. g3—h4, то 9 . . . e7—d6 10. d4—c5 d6 : b4 11. a3 : c5 g5—f4 12. e3 : e7 f8 : b4 13. b2—c3 b4 : d2 14. e1 : c3, и у черных даже немного лучше.

Необходимо отметить, что после 8. a1—b2 многие шашкисты, желая продолжать борьбу, играют 8 . . . g5—h4. В этом случае игра черных также не хуже. Рассмотрим

возможное продолжение: 9 g3—f4 (Каплан играл против Циценовецкого в X. первенстве СССР, 1947 г., 9. e3—f4, но особых преимуществ этот ход белым не приносит. После 9 . . . d8—c7 10. b2—c3 c7—b6 11. a3—b4 g7—f6 12. f4—g5 h6 : f4 13. g3 : g7 h8 : f6 14. b4—c5 b8—a7 15. e1—d2 f6—g5 16. h2—g3 e7—d6 получается равная позиция) 9 . . . b8—a7 10. f4—e5 d8—c7 11. b2—c3 e7—d6! (В партии Каплан — Коршунов из X. первенства СССР черные сыграли: 11 . . . g7—f6? 12. e5 : g7 h8 : f6, и после 13. e3—f4! f6—g5 14. f4—e5 попали в трудное положение) 12. e3—f4 f8—e7, и у черных не хуже.

8. . . . g5—h4

Позиционно не оправдан ход 8 . . . g7—f6, так как белые могут прочно укрепиться в центре путем 9. h2—g3! g5—h4 10. f4—e5! f6—g5 11. g3—f4 h8—g7 12. a1—b2, и если теперь 12 . . . d8—c7?, то 13. b2—c3 c7—b6 14. e5—f6! g7 : g3 15. c3—b4! a5 : e5 16. e3—f4 g5 : e3 17. f2 : a5, и белые выигрывают.

После 8 . . . b8—a7 белые также получают преимущество путем 9. h2—g3! e7—d6 10. a1—b2 d8—c7 (Если 10 . . . a7—b6, то 11. b2—c3! g5—h4 12. d4—e5! d8—c7 13. e1—d2 и т. д.) 11. e1—d2! c7—b6 12. d2—c3 g5—h4 13. d4—e5! f8—e7 14. e5 : c7 b6 : d8 15. f4—e5.

9. e1—d2! . . .

Выстроив колонну f4, e3, d2, белые препятствуют нормальному развитию левого фланга противника. После 9. f4—e5 d8—c7 белые не могут играть 10. h2—g3? ввиду 10 . . . a5—b4! 11. a3 : c5 e7—d6 с выигрышем шашки. Поэтому им лучше всего меняться 10. a3—b4 a5 : c3 11. d4 : b2 с примерно равной игрой.

9. . . . d8—c7

Очень плохо продолжать 9 . . . g7—f6?, так как белые разменом 10. f4—g5! h6 · f4 11. e3 : g5 прочно связывают левый фланг черных и получают огромные шансы на выигрыш. Партия Каплан — Шур из первенства ВЦСПС 1953 г. продолжалась так: 11 . . . b8—a7 (Если 11 . . . f6—e5 12. d4 : f6 f8—g7, то 13. g5—h6 g7 : e5 14. a3—b4! a5 : g3 15. h2 : f8) 12. a1—b2 d8—c7 13. b2—c3 a7—b6 14. d2—e3 c7—d6, и белые могли путем 15. g5—h6! b6—c5 16. d4 : b6 a5 : c7 17. e3—d4! получить выигрышную позицию.

10. a1—b2 b8—a7

11. b2—c3! . . .

В этом ходе «соль» всей системы белых. Им важно подольше затормозить развитие шашки g7, угрожая разменом f4—g5.

Последствия хода 11. h2—g3 еще до Отечественной войны были проанализированы ле-

нинградским мастером Д Коршуновым, который доказал, что после 11. h2—g3 g7—f6 12. f4—e5 f6—g5 13. g3—f4 e7—d6 14. d2—c3 f8—g7! положение черных лучше. Белым, например, нельзя играть 15. a3—b4? из-за скрытой комбинации: 15 . . . g7—f6! 16. e5 : g7 h6 : f8 17. f4 : h6 d6—e5 18. d4 : f6 f8—e7 19. f6 : d6 a7 : f4 с выигрышем. Лишь в 1947 г. Хейф в партии против Рамма нашел единственный для белых путь к ничьей: 15. g1—h2! g7—f6 16. e5 : g7 h8 : f6 17. h2—g3! f6—e5 18. d4 : f6 g5 : e7 19. c3—d4 a7—b6 20. d4—c5! и т. д.

11. . . . e7—d6

12. h2—g3 f8—e7

На 12 . . . g7—f6 следует 13. g1—h2 f6—g5 14. f4—e5! d6 : f4 15. g3 : e5 с очевидным перевесом у белых.

13. g1—h2 c7—b6

14. f4—e5! . . .

Красиво опровергается на-прашивающийся ход 14. d4—e5 а именно: 14 . . . d6—c5! 15. e5—d6 e7—f6! 16. d6 : b4 f6—g5, и силы белых полностью связаны.

14. . . . d6 : f4

15. g3 : e5

Позиционное преимущество на стороне белых. Они закрепились в центре и освободили путь для развития шашки h2.



## СИСТЕМЫ, СВЯЗАННЫЕ С «ГОРОДСКОЙ ПАРТИЕЙ»

## Система с 2. d2—c3

1. c3—d4      d6—c5  
 2. d2—c3      f6—g5  
 3. c3—b4      . . .

В связи с измененным 2-м ходом белые могут также играть и 3. g3—h4 g5—f4 (Мало исследовано продолжение 3 . . . g7—f6 4. f2—g3 e7—d6 5. g3—f4 или 5. e3—f4 g5:e3 6. d4 : f2 с острой позицией) 4. e3 : g5 h6 : f4 5. f2—g3 c5:e3 6. g3 : e5 b6—c5 (Нельзя нападать на шашку ходом 6 . . . e7—d6 ввиду 7. a3—b4 d6:f4 8. b4—c5 b6 : d4 9. c3 : g3, и шашка e3 неминуемо гибнет) 7. e5—d6 (Можно и 7. c3—d4 c5—b4 8. a3 : c5 e7—f6 или 8 . . . c7—b6 и т. д.) 7 . . . c7 : e5 8. c3—d4 e5 : c3 9. b2 : f2 с примерно равной позицией. Черным лишь следует при дальнейшей игре остерегаться сдвигать шашку с поля d8, ибо, как показывают многие партии, это часто приводит к плохой для них позиции.

3. . . .      g5—h4  
 4. b4 : d6      c7 : c3!  
 5. b2 : d4      b6—a5

Благодаря 2-му ходу белых d2—c3 у черных появилась возможность уклониться от известных вариантов и перевести игру к позиции, аналогичной позициям из «Ленинградской защиты», но с разницей в один темп. Черные проводят план окружения центра белых.

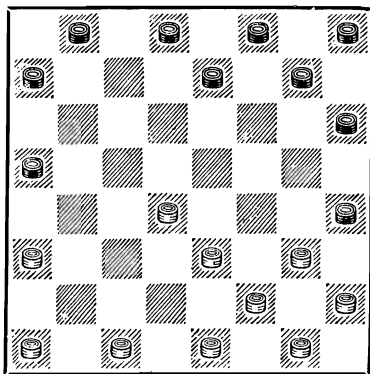

6. g3—f4      g7—f6  
 7. e1—d2!      . . .

Интересный ход, являющийся, вероятно, наиболее логичным продолжением. Имея в виду некоторое ослабление правого фланга черных, белые стремятся перебросить на этот фланг еще одну шашку и создать предпосылки для атаки. Естественное продолжение 7. a1—b2 слабее, так как над центром белых нависает угроза охвата.

7. . . .      f6—g5  
 8. d2—c3      e7—d6  
 9. d4—e5      d6—c5

Нельзя 9 . . . d8—c7? из-за комбинации 10. e3—d4! g5 : c5 11. c1—b2 d6 : f4 12. c3—b4 a5 : c3 13. b2 : d8, и белые выигрывают.

10. c1—b2      a7—b6

Интересная позиция, заслуживающая исследования.

Так развивалась партия В. А. Романов — В. Каплан из XV первенства СССР, 1953 г.

### Система с 3. g3—f4

- |          |       |             |         |
|----------|-------|-------------|---------|
| 1. c3—d4 | d6—c5 | 10. h4 : f6 | g7 : c3 |
| 2. b2—c3 | f6—g5 | 11. f4—e5   | ...     |
| 3. g3—f4 | ...   |             |         |

В последних соревнованиях этот ход почти не встречается, так как может форсированно привести к большим упрощениям. Одно время даже считалось, что белые получают здесь некоторое преимущество, однако в 1939 г. А. Ефремовым и И. Куперманом была найдена система уравнения игры за черных.

- |            |         |
|------------|---------|
| 3. ...     | g5—h4   |
| 4. c3—b4   | b6—a5   |
| 5. d4 : b6 | a5 : c3 |

При желании черные могут взять 5... a7 : c5 6. b4:d6 e7 : c5 и свести игру к одному из рассмотренных вариантов.

- |            |         |
|------------|---------|
| 6. d2 : b4 | c7 : c3 |
| 7. c1—b2   | ...     |

Единственный ход. Если 7. c1—d2, то 7... a7—b6 8. d2 : b4 b6—a5 9. b4—c5 a5—b4 10. c5—b6 b4—c3 с выигрышным положением.

- |        |       |
|--------|-------|
| 7. ... | e7—f6 |
|--------|-------|

Позиция, возникающая после 7... a7—b6 8. b2 : d4 b6—a5, нами уже рассмотрена в предыдущих системах.

- |            |       |
|------------|-------|
| 8. b2 : d4 | h4—g3 |
| 9. f2 : h4 | f6—g5 |

С этим ходом белым приходится торопиться, так как на всякий другой ход черные ответят 11... d8—e7, и положение шашки c3 станет неуязвимым.

- |         |        |
|---------|--------|
| 11. ... | h6—g5! |
|---------|--------|

Долгое время многие играли 11... f8—e7, и после 12. e3—d4 e7—d6 13. d4 : b2 d6 : f4 белые в дальнейшем занимали центральные поля, получая более сильную позицию.

- |            |     |
|------------|-----|
| 12. e3—d4! | ... |
|------------|-----|

Хотя на первый взгляд у белых большой выбор хороших продолжений, но в действительности другие ходы весьма опасны. Попытка выиграть шашку c3 может привести к отрицательным результатам. Если 12. e1—f2, то 12... g5—h4 13. e3—d4 h4—g3! с выигрышем. На 12. h2—g3 следует 12... a7—b6! 13. g3—f4 d8—e7! 14. f4 : h6 e7—f6 15. e5 : g7 h8 : f6, и, несмотря на лишнюю шашку, белые с трудом достигают ничьей.

- |             |         |
|-------------|---------|
| 12. ...     | g5—f4   |
| 13. e5 : g3 | c3 : e5 |

Получилась равная позиция с небольшим количеством сил на доске.

## «СТАРАЯ ПАРТИЯ»

Это начало известно очень давно. Еще в журнале «Шашки» П. Бодянского, издававшемся в конце прошлого века, печаталось много партий, игранных этим действительно старинным началом.

А. И. Шошин первый дал ряд партий, положивших начало подробному изучению «Старой партии». Приблизительно до 1940 г. считалось, что белые получают преимущество во всех вариантах, но в последние годы «Старая партия» подверглась дополнительным исследованиям, и в результате произошла ее переоценка. Ряд, казалось, надежных систем белых был забракован, и за черных были предложены новые системы развития, полностью уравнивающие игру. Таким образом, «Старая партия» вновь приобрела «права гражданства» и сейчас чаще применяется в крупных соревнованиях.

Очень много времени посвятил изучению этого дебюта харьковский мастер Л. Коврижкин, предложивший ряд новых интересных систем, которые сыграли решающую роль в реабилитации «Старой партии».

- |          |       |
|----------|-------|
| 1. c3—d4 | d6—c5 |
| 2. b2—c3 | e7—d6 |

Этими двумя ходами характеризуется «Старая партия». Черные отказываются от свойственного для «Отгрыша» (начальные ходы: 1. c3—d4 d6—c5 2. b2—c3 c7—d6, затем 3... b6—a5 и 4... a5 : c7) перевода игры к открытым позициям и смело идут на сохранение напряжения в центре, хотя бы и ценой некоторой задержки развития их правого фланга.

У белых есть три заслуживающих внимания системы: 3. g3—h4, 3. g3—f4 и 3. c3—b4. Рассмотрим их по порядку.

### СИСТЕМА ПЕРВАЯ: 3. g3—h4

(Предыдущие ходы: 1. c3—d4 d6—c5 2. b2—c3 e7—d6).

Белые овладевают пунктом h4, стремясь ограничить развитие черных на их левом фланге. Анализ этой системы показывает, что у черных есть два плана игры: повести борьбу за поле h4 и получить свободу действий на левом фланге, либо начать активную игру

на противоположном фланге с тем, чтобы овладеть полем a3 и осуществить охват позиции белых. Первый план особых преимуществ черным не приносит. При осуществлении второго плана может возникнуть ряд обоюдоострых новых позиций, представляющих интерес.

3. . . . f8—e7

Перевод к началу «Обратный перекресток» ходом 3... d6—e5 мало целесообразен, так как приводит к невыгодному для черных варианту.

4. f2—g3 ...

Единственный ход. Не проходит 4. h2—g3 d6—e5 5. g3—f4 e5 : g3 6. c3—b4 из-за 6... e7—d6! (Если 6... c7—d6, то белые выигрывают при помощи комбинации: 7.

d4—e5! f6 : d4 8. h4—g5 h6:f4 9. f2 : h4! d4 : f2 10. e1 : a5) 7. b4—a5 h6—g5, и белым не удастся отыграть пожертвованную шашку или получить за нее достаточную компенсацию.

Нельзя, конечно, 4. a1—b2 ввиду 4... c5—b4 и затем f6—g5.

Далее будут рассмотрены два варианта: 4... f6—g5 и 4... b6—a5.

### Вариант 1: 4...f6—g5 5.h4:f6 e7:g5

(Предыдущие ходы: 1. c3—d4 d6—c5 2. b2—c3 e7—d6 3. g3—h4 f8—e7 4. f2—g3).

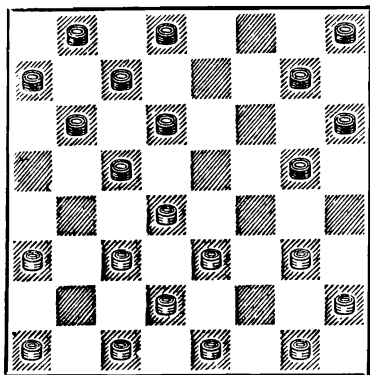

6. a1—b2 ...

Этим ходом начинается инициативный для белых план развития. Раньше эта позиция разыгрывалась так: 6. g3—f4 g7—f6 7. h2—g3! (Не проходит следующий план игры: 7. a1—b2 h8—g7 8. e1—f2 b6—a5 9. d4 : b6 a7 : c5 10. f2—g3 из-за 10... a5—b4!

11. c3 : a5 g5—h4, и, несмотря на лишнюю шашку, положение белых тяжелое) 7... g5—h4 8. a1—b2 h4 : f2 9. e1 : g3 b6—a5 10. d4 : b6 a7 : c5 11. g3—h4 f6—e5 12. h4—g5! (Проигрывает 12. g1—h2 e5:g3 13. h2 : f4 из-за 13... c7—b6! Если теперь 14. e3—d4 c5 : g5 15. h4 : f6, то 15... d8—c7! 16. d2—e3 d6—e5! 17. f6:d4 c7—d6!, и черные выигрывают, как это убедительно доказал Н. Кукуев в журнале «64» за 1928 г. На 14. c3—d4 выигрывает комбинация 14... h6—g5! 15. f4 : h6 h8—g7 16. h6 : f8 d6—e5 17. d4 : f6 b8—c7 ! 8. f8 : b4 a5 : a1. Так выиграл черными Н. Кукуев в одной из партий турнира печатников в 1927 г.) 12... e5 : g3 13. c3—d4 h6 : f4 14. e3 : g5 c5 : e3 15. d2 : h2 a5—b4! и т. д.

Заслуживает также внимания продолжение, связанное с 6. g3—h4 g5—f4 7. e3 : g5

c5 : e3 8. d2 : f4 d6—e5 9. f4 : d6 h6 · f4 10. g1—f2 c7 : e5 11. a3—b4, и положение белых не хуже. Однако в этом случае позиция в значительной мере упрощается.

После 6. a1—b2! возможны четыре продолжения: 6... g7—f6, 6... g5—h4, 6... b6—a5 и 6... g5—f4. Перейдем к их разбору.

### Продолжение 1-е: 6...g7—f6

(Предыдущие ходы: 1. c3—d4 d6—c5 2. b2—c3 e7—d6 3. g3—h4 f8—e7 4. f2—g3 f6—g5 5. h4 : f6 e7 : g5 6. a1—b2).

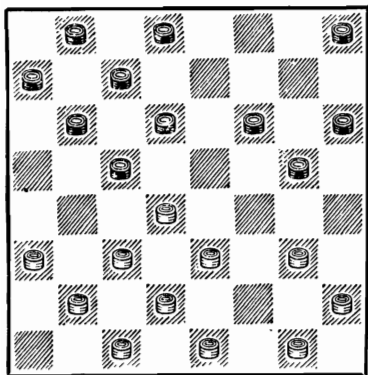

Черные стремятся свести игру к выгодным для них позициям, возникающим после 6. g3—f4 g7—f6 и т. д. (см. примечание к 6-му ходу белых a1—b2), но белые имеют возможность не допустить этого, сыграв 7. g3—h4!

7. g3—h4! d6—e5

Если 7... f6—e5, то 8. d4 : f6 g5 : e7 с лучшим по-

ложением у белых ввиду ослабления левого фланга черных и некоторой скученности их сил на правом фланге.

8. e3—f4! e5 : g3

9. h2 : f4! ...

Только так. Если 9. h4:f2, то 9... c5 : e3 10. f2 : d4, и у черных уже появляется возможность овладеть центром и создать длительное давление на несколько ослабленный правый фланг белых.

9. ... g5 : e3!

На 9... c5 : e3 последует 10. f4—e5 f6 : d4 11. h4 : f6 с выигрышем.

10. d4 : f2

Положение белых предпочтительнее, так как их силы расположены компактнее. Единственная слабость их позиции в виде отсталой шашки b2 в достаточной мере компенсируется неразвитыми шашками черных a7 и h8.

### Продолжение 2-е: 6...g5—h4

(Предыдущие ходы: 1. c3—d4 d6—c5 2. b2—c3 e7—d6 3. g3—h4 f8—e7 4. f2—g3 f6—g5 5. h4 : f6 e7 : g5 6. a1—b2)

Сразу занимая поле h4, черные пытаются использовать некоторые слабости в позиции белых (отсталые шашки h2 и b2) и действиями на обоих флангах осуществить охват центра белых. Этого, однако, добиться невозможно, так как у черных нет доста-

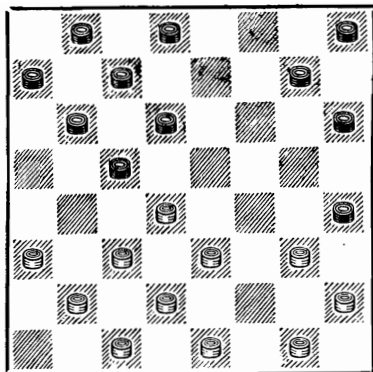

точного взаимодействия между флангами.

7. g3—f4      b6—a5!

Проигрывает 7... d8—e7? из-за 8. g1—f2! g7—f6 9. a3—b4! c5 : a3 10. f4—e5 d6 : f4 11. e3 : g5, h6 : f4 12. d4—c5 b6 : d4 13. c3 : g7 h8 : f6 14. f2—g3 h4 : f2 15. e1 : g7.

Если 7... h4—g3, то 8. f4—g5! h6 : f4 9. e3 : g5 c5:e3 10. h2 : f4 g7—h6 11. c3—d4! e3 : c5 12. g5—f6, и, несмотря на потерю шашки, преимущество на стороне белых.

8. d4 : b6      a7 : c5  
9. c3—d4      h4—g3!

Другие продолжения явно плохи. Если 9... c7—b6, то 10. b2—c3 d8—e7 (Нехорошо 10... b8—a7 из-за 11. h2—g3!) 11. d4—e5, и у черных не видно удовлетворительной защиты. На 9... b8—a7 10. d4 : b6 a7 : c5 может последовать 11. b2—c3 c7—b6 12. g1—f2 с выигрышем.

10. d4 : b6      g3 : e5

Сложная позиция, в которой, на наш взгляд, инициатива на стороне белых.

Продолжение 3-е: 6...b6—a5  
7.d4 : b6    a7 : c5

(Предыдущие ходы: 1. c3—d4 d6—c5 2. b2—c3 e7—d6 3. g3—h4 f8—e7 4. f2—g3 f6—g5 5. h4 : f6 e7 : g5 6. a1—b2).

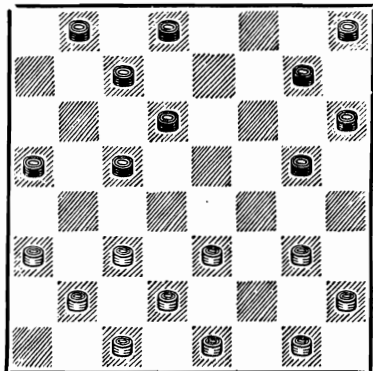

Сохраняя контроль над полем h4, черные не уводят на борт шашку с поля g5, где она расположена активнее.

8. g3—f4!      c7—b6  
9. c3—d4      g7—f6  
10. b2—c3

У белых хорошая позиция.

Продолжение 4-е: 6...g5—f4

(Предыдущие ходы.: 1. c3—d4 d6—c5 2. b2—c3 e7—d6 3. g3—h4 f8—e7 4. f2—g3 f6—g5 5. h4 : f6 e7 : g5 6. a1—b2).

Плохое для черных продолжение, форсированно приводящее к позиции с ослаблен-

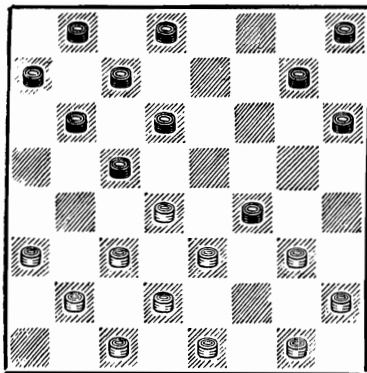

ным левым флангом и малоактивной шашкой на бортовом поле а3.

7. e3 : g5      h6 : f4  
 8. g3 : e5      d6 : f4  
 9. a3—b4      . . .

Соблазнительна здесь жертва двух шашек: 9. c3—b4 c5 : e3 10. b4—c5 b6 : d4 11. d2—c3,

и, казалось бы, белые должны выиграть, но в распоряжении черных имеется эффектный контрудар 11 . . . e3—f2!!, сводящий на нет весь план белых.

9. . . .      c5 : a3  
 10. d4—c5      b6 : d4  
 11. c3 : g3

Позиционное преимущество белых значительно. Черные шашки расположены пассивно, и вряд ли возможно организовать в дальнейшем устойчивое и надежное взаимодействие между флангами. Реализовать свое преимущество белые могут путем последовательного нажима на ослабленный левый фланг черных, где белым выгодно накапливать силы для организации решающего прорыва.

### Вариант II: 4...b6 — a5 5.d4:b6 a7:c5

(Предыдущие ходы: 1. c3—d4 d6—c5 2. b2—c3 e7—d6 3. g3—h4 f8—e7 4. f2—g3).

Нами проанализированы два продолжения: 6. e3—f4 и 6. g3—f4. Рассмотрим их.

Продолжение 1-е: 6.e3—f4

(Предыдущие ходы: 1. c3—d4 d6—c5 2. b2—c3 e7—d6 3. g3—h4 f8—e7 4. f2—g3 h6—a5 5. d4 : b6 a7 : c5).

(См. диагр.)

6. . . .      c5—b4!  
 7. a3 : c5      d6 : b4

Этот план впервые предло-

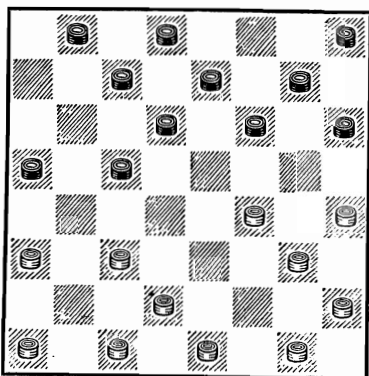

жен Раммом в партии против Таксера в 1936 г.

8. e1—f2      . . .

После 8. d2—e3 b4 : d2 9. e1 : c3 c7—d6! игра черных лучше.

8. . . . c7—d6!

Хороший ход! Черным выгодно не нарушать боеспособности ударных колонн h8, g7, f6 и d8, e7, f6, чтобы тормозить развитие левого фланга противника.

В вышеуказанной партии Таксер — Рамм было сыграно слабее: 8. . . . f6—g5 9. h4 : f6 e7 : e3 10. f2 : d4 h6—g5 11. g1—f2!, и белые получили преимущество.

9. f2—e3 . . .

Размен 9. f4—g5 h6 : f4 10. g3 c7 b8 : d6 не облегчает белым задачу развития своего левого фланга.

9. . . . f6—e5!

Подходящий момент для занятия центра. Пока нежелательно уводить шашку b4 на a3.

10. f4—g5! h6 : f4

11. e3 : g5 g7—h6

12. g3—f4 e5 : g3

13. h4 : f2! . . .

После 12. h2 : f4 d6—c5 получается гибельная для белых связка.

13. . . . h6 : f4

14. f2—e3 . . .

На 14. c3—d4? черные отвечают 14. . . . h8—g7 или 14. . . . b8—c7 с шансами на выигрыш.

14. . . . d6—e5

15. e3 : g5 e7—f6

16. g5 · e7 d8 : f6

Позиция белых хуже, так как их левый фланг связан.

Так протекала партия Цирик — Каплан из XV первенства СССР.

Продолжение 2-е: 6.g3—f4

(Предыдущие ходы: 1. c3—d4 d6—c5 2. b2—c3 e7—d6 3. g3—h4 f8—e7 4. f2—g3 b6—a5 5. d4 : b6 a7:c5)

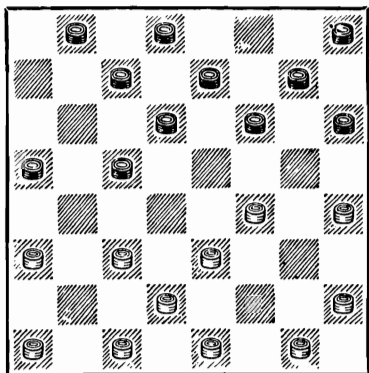

6. . . . c5—b4

Можно также продолжать 6. . . . f6—g5 7. h4 : f6 g7:g3 (Брат 7. . . . e7 : g5 плоховвиду того, что белые могут осуществить атаку правого фланга черных путем 8. c3—d4 c7—b6 9. d4—e5!, как было в партии Козлов — Сретенский из XIV первенства СССР) 8. h2 : f4 e7—f6 с равной игрой (Б. Блиндер — Куперман, первенство ВЦСПС 1953 г.)



7. a3 : c5      d6 : b4  
8. g1—f2      ...

После 8. f4—g5? h6 : f4 9. e3 : g5 g7—h6 10. c3—d4 h6 : f4 11. d2—c3 b4 : d2 12. c1:g5 a5—b4 у черных огромное преимущество, так как шашка d4 весьма слаба. Интересная комбинация может возникнуть после 13. h2—g3 b4—a3 14. g5—h6 e7—d6 15. e1—d2 d6—e5! 16. d4—c5, а именно: 16... h8—g7! 17. h6 : f8 f6—g5! 18. h4 : d4 d8—e7 19. f8 : d6 c7 : h4 с выигрышем.

8. ...      f6—g5  
9. h2 : f4      e7 : g5  
10. h2—g3!      ...

Этот сильный ход впервые с успехом был применен Шенкером против Коршунова в полуфинале X первенства СССР, после чего весь вариант был забракован. Мы ставим себе целью реабилитировать его за черных.

10. ...      g5—h4

Рассмотрим три разветвления: 11. f4—e5, 11. c3—d4 и 11. a1—b2.

*Разветвление А: 11. f4—e5*

(Предыдущие ходы: 1. c3—d4 d6—c5 2. b2—c3 e7—d6 3. g3—h4 f8—e7 4. f2—g3 b6—a5 5. d4 : b6 a7 : c5 6. g3—f4 c5—b4 7. a3 : c5 d6 : b4 8. g1—f2 f6—g5 9. h4 : f6 e7:g5 10. h2—g3 g5—h4).

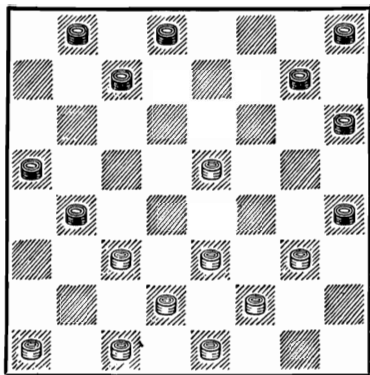

11. ...      g7—f6!

Другие ответы черных, по-видимому, не уравнивают игры. Если, например, 11... d8—e7, то 12. g3—f4 c7—b6 13. c3—d4 e7—f6 (При 13... b8—a7 сильно 14. d2—c3 b4:d2 15. e1 : c3 с подавляющим преимуществом) 14. a1—b2!, и вряд ли черные могут успешно защититься.

В партии Шенкер — Коршунов черные ошибочно сыграли 11... h6—g5, что после 12. g3—f4 g7—h6 13. c3—d4 привело к подавляющей позиции для белых.

12. e5 : g7      h8 : f6  
13. c3—d4      ...

Остальное слабее. Если, например, 13. e3—d4, то 13... f6—g5!, а на 13. a1—b2 следует 13... c7—d6!, и в обоих случаях у черных перехватывают инициативу.

13. ...      c7—d6!

Малейшая неточность со стороны черных может привести

к губительным для них последствиям. Шашку с поля f6 уводить не следует. После 13 . . . f6—g5 14. g3—f4 b4—a3 15. a1—b2, d8—e7 16. d4—e5 преимущество белых огромно.

14. g3—f4      b4—c3!  
15. d4 : b2      f6—e5

Отыгрывая шашку, черные получают равноправную игру.

*Разветвление B: 11. c3—d4*

(Предыдущие ходы: 1. c3—d4 d6—c5 2. b2—c3 e7—d6 3. g3—h4 f8—e7 4. f2—g3 b6—a5 5. d4 : b6 a7 : c5 6. g3—f4 c5—b4 7. a3 : c5 d6 : b4 8. g1—f2 f6—g5 9. h4 : f6 e7:g5 10. h2—g3 g5—h4).

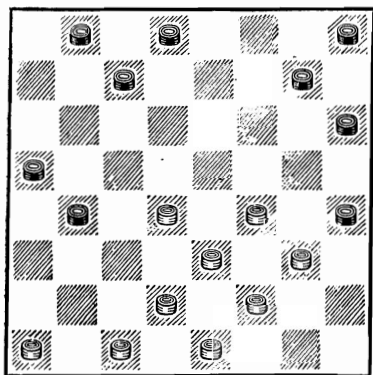

11. . . .      b4—a3!  
12. f4—e5      c7—d6!

Черным приходится упрощать игру, так как это единственный путь ликвидации давления белых в центре.

13. e5 : c7      b8 : d6  
14. a1—b2      . . .

Если 14. g3—f4, то 14 . . . d6—e5! 15. f4 : d6 h4—g3 16. f2 : h4 h6—g5 17. h4 : f6 g7:c3 18. d2 : b4 a3 : e7 с равной игрой.

14. . . .      d6—e5  
15. d4 : f6      g7 : e5

Ввиду ослабления поля g1 белым не удастся здесь получить преимущество, например: 16. e3—f4 e5—d4 17. d2—c3 d8—e7 18. c3 : e5 e7—f6 19. e5 : g7 h8 : f6 и т. д.

*Разветвление B: 11. a1—b2*

(Предыдущие ходы: 1. c3—d4 d6—c5 2. b2—c3 e7—d6 3. g3—h4 f8—e7 4. f2—g3 b6—a5 5. d4 : b6 a7 : c5 6. g3—f4 c5—b4 7. a3 : c5 d6 : b4 8. g1—f2 f6—g5 9. h4 : f6 e7:g5 10. h2—g3 g5—h4).

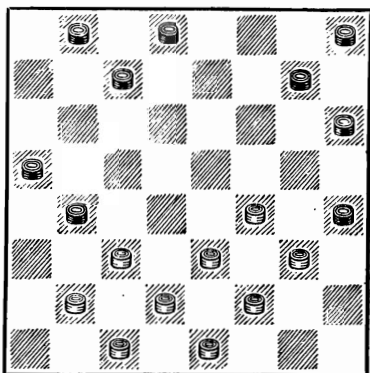

Продолжение 11. e3—d4 нами подробно не рассматривается, так как после 11 . . . g7—f6 приводит к преимуществу черных.

- |             |         |
|-------------|---------|
| 11. ...     | b4—a3   |
| 12. e3—d4   | g7—f6   |
| 13. f2—e3   | h4 : f2 |
| 14. e3 : g1 | f6—g5!  |

Позиция с некоторым преимуществом у черных ввиду неудачного расположения шахек левого фланга белых.

### СИСТЕМА ВТОРАЯ: 3. g3—f4

(Предыдущие ходы: 1. c3—d4 d6—c5 2. b2—c3 e7—d6).

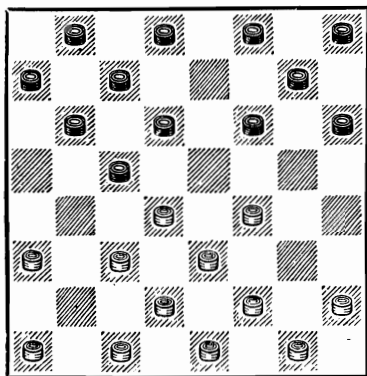

Разбор первой системы показал, что немедленный за-

хват поля h4 не дает особых преимуществ; поэтому белые, отказываясь от борьбы за этот пункт, сосредоточивают свои усилия на создании у черных затруднений с развитием сил их правого фланга. Однако и при этой системе черные могут уравнять игру.

3. ... f6—g5

Лучшее продолжение.

Теперь возможны два варианта: 4. c1—b2 и 4. f2—g3. Рассмотрим их.

### Вариант 1: 4. c1 — b2

(Предыдущие ходы: 1. c3—d4 d6—c5 2. b2—c3 e7—d6 3. g3—f4 f6—g5).

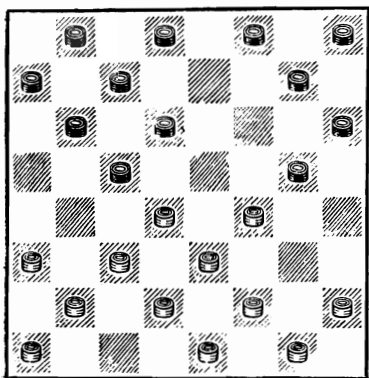

Обеспечив упор с поля c1, белые создают предпосылки для активных действий на левом фланге. У черных, однако, достаточно защитительных средств, а во многих вариантах они даже получают активную игру.

4. ... g7—f6!

Ход, оставляющий в дальнейшем за черными право выбора наиболее приемлемого для них варианта. Слабо 4. ... g5—h4 ввиду 5. c3—b4 b6—a5 6. d4 : b6 a7 : c5 7. h2—g3 a5 : c3 8. b2 : b6 c7 : a5

9. a3—b4! a5 : c3 10. d2:b4 с большим преимуществом.

После 4... g7—f6! возможны два продолжения: 5. c3—b4 и 5. f2—g3. Проанализируем каждое из них.

### Продолжение 1-е: 5. c3—b4

(Предыдущие ходы: 1. c3—d4 d6—c5 2. b2—c3 e7—d6 3. g3—f4 f6—g5 4. c1—b2 g7—f6).

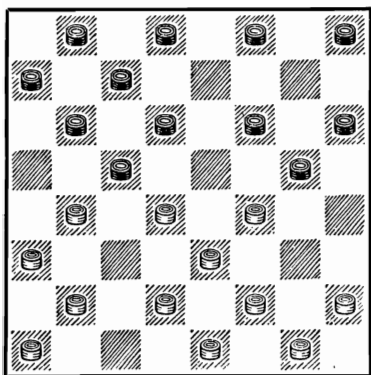

При этом продолжении белые стремятся зажать правый фланг черных. Однако при правильной защите черных зажима не получается.

5. ... d6—e5

Мало разработан вариант 5... b6—a5 6. d4 : b6 a5 : c3 7. b2 : d4 c7 : a5, приводящий к весьма интересной игре. Например, после 8. a1—b2 d8—c7 (Плохо 8... a7—b6 из-за 9. f2—g3! d6—c5 10. b2—c3! g5—h4 11. g1—f2 с преимуществом у белых, как было в партии

Ингер — Б. Блиндер из первенства Украины 1939 г.) Ничего реального не дает 9. d2—c3 ввиду 9... c7—b6, и белым приходится идти на упрощение путем 10. d4—e5. Ловушечный ход 10. f2—g3? после 10... b6—c5! (Нельзя 10... g5—h4 из-за комбинации 11. e1—d2! h4 : f2 12. d4—c5!, и белые выигрывают) 11. d4 : b6 a5 : c7 ведет к безнадежной для белых позиции. Заслуживает внимания план Якубова, предложенный им в партии против Городецкого из полуфинала XVI первенства СССР: 9. b2—c3 c7—b6 10. h2—g3 g5—h4 11. g1—h2 и т. д.

Большой интерес представляет ответ 5... g5—h4, анализу которого много времени посвятил А. Коврижкин. С общей позиционной точки зрения это продолжение представляется чрезвычайно опасным, однако до сих пор еще никому не удалось доказать выигрыш белых во всех вариантах. Наше мнение таково, что этот ход еще подвергнется исследованиям, и выигрыш будет найден. Поэтому от рекомендации его мы воздерживаемся.

6. b4 : d6 e5 : g3  
7. f2 : h4! c7 : c3  
8. d2 : b4 ...

Можно брать и 8. b2 : d4.

8. ... b6—a5!

Равная позиция.

(Предыдущие ходы: 1. c3—d4 d6—c5 2. b2—c3 e7—d6 3. g3—f4 f6—g5 4. c1—b2 g7—f6).

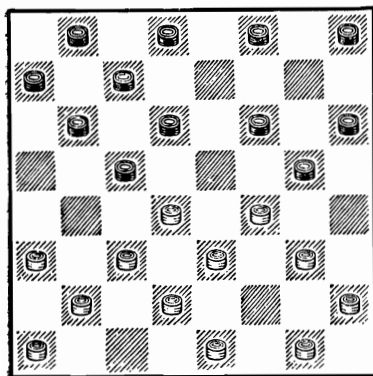

Как показывает приводимое исследование, в этом продолжении черные имеют возможность получить инициативную игру.

5. . . . g5—h4  
6. g1—f2 d8—e7!

В этом, казалось бы, авантюрном ходе смысл всего плана игры. Ввиду неустойчивости центра белых и переразвития их позиции черные могут безбоязненно допустить связку своего правого фланга, оставляя возможность действий на противоположном фланге. Отказаться же от связки правого фланга черных белые, как показывает анализ, не могут, так как иначе они получают плохую позицию.

Ранее обычным продолжением здесь считалось 6. . . . f8—e7.

Если 7. f4—e5 d6 : f4 8. g3 : g7 h8 : f6 9 c3—b4! (Нельзя 9. h2—g3 из-за 9 . . . b6—a5! 10. d4 : d8 e7—d6 11. d8 : g5 h6 : h2), то 9 . . . h6—g5! (Заманчиво продолжать 9 . . . e7—d6, препятствуя размену 10. f2—g3 h4 : f2 11. e1 : g3, так как последует эффективная комбинация 11. . . f6—e5! 12. d4 : f6 f8—e7! 13. f6 · d8 c5—d4!! 14. e3 : e7 b6—a5 15. d8 : b6 a5 : a5, но белые могут вместо 10. f2—g3 играть 10. b2—c3, и тогда искать уравнения приходится уже черным. Ничего не дает черным и 9 . . . c7—d6 из-за неожиданной жертвы шашки: 10. d4—e5! f6 : d4 11. d2—c3 с равной игрой) 10. b4 : d6 e7 : c5! 11. h2—g3 f6—e5 12. d4 : f6 g5 : e7. Позиция черных, по-видимому, выигрышная, так как правый фланг белых очень слаб и может быть подвергнут атаке; силы же на левом фланге расположены неудачно.

7. . . . f6—g5!

Лучшее продолжение. Плохо 7 . . . h8—g7 из-за 8. d4—e5! f6 : d4 9. b4—a5, и, несмотря на лишнюю шашку, черным трудно уравнять игру.

Далее возможно пять разветвлений: 8. f4—e5, 8. d4—e5, 8 b4—a5? 8. d2—c3 и 8. b2—c3. Разберем их.

*Разветвление А: 8.f4—e5*

(Предыдущие ходы: 1. c3—d4 d6—c5 2. b2—c3 e7—d6 3. g3—f4 f6—g5 4. c1—b2 g7—f6 5. f2—g3 g5—h4 6. g1—f2 d8—e7 7. c3—b4 f6—g5).

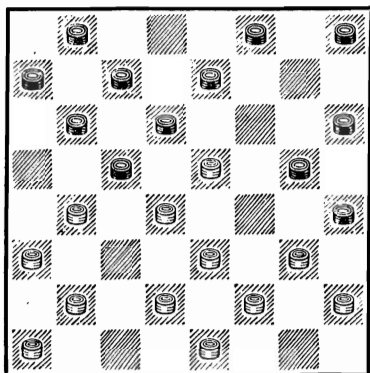

- |             |         |
|-------------|---------|
| 8. . . .    | d6 : f4 |
| 9. b4 : d6  | e7 : c5 |
| 10. g3 : e5 | h8—g7   |
| 11. b2—c3!  | g7—f6   |
| 12. e5 : g7 | g5—f4   |
| 13. e3 : g5 |         |

В получающемся сложном дамочном окончании у черных большая свобода действий. Они могут брать как 13 . . . c5:g1, так и 13 . . . c5 : c1. Необходимо лишь иметь в виду, что не следует увлекаться выигрышем шашки посредством 13 . . . c5 : g1 14. g5—f6 h6—g5?, так как после 15. c3—b4! f8:h6 16. d2—c3! g5 : e7 17. c3—d4 белые выигрывают.

Неправильно было бы также проводить за черных план игры, связанный с 13 . . . h6 : f4, ибо после 14. d4—e5! f4 : d6 15. h2—g3! f8 : h6 16.

g3—f4 белые, несмотря на меньшее количество шашек, получают шансы на выигрыш.

*Разветвление Б: 8.d4—e5*

(Предыдущие ходы: 1. c3—d4 d6—c5 2. b2—c3 e7—d6 3. g3—f4 f6—g5 4. c1—b2 g7—f6 5. f2—g3 g5—h4 6. g1—f2 d8—e7 7. c3—b4 f6—g5).

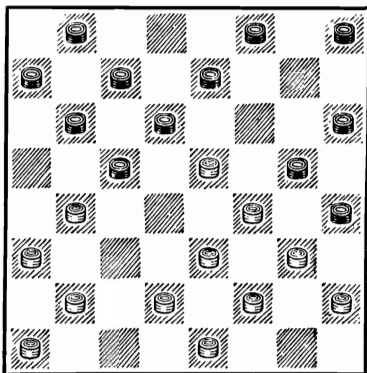

- |            |         |
|------------|---------|
| 8. . . .   | e7—f6!  |
| 9. e5 : g7 | h8 : f6 |

Черные грозят пройти в дамки посредством 10 . . . c5—d4. Если белые, защищаясь от этой угрозы, сыграют 10. d2—c3, то последует 10 . . . b6—a5 с немедленным выигрышем; поэтому единственной возможностью усложнить борьбу является жертва шашки — 10. f4—e5. Идея жертвы — за шашку получить некоторую компенсацию в виде чрезмерного сосредоточения сил черных на их правом фланге.

- |           |         |
|-----------|---------|
| 10. f4—e5 | f6 : d4 |
| 11. b4—a5 | . . .   |

Если 11. g3—f4, то 11... d6—e5! с выигрышем.

11. ... d4—c3!

Немедленный возврат шахи является сильнейшим продолжением.

12. d2 : b4 ...

Конечно, не 12. b2 : d4 из-за 12... g5—f4.

12. ... f8—e7

Белым трудно уровнять игру.

*Разветвление В: 8.b4—a5?*

(Предыдущие ходы: 1. c3—d4 d6—c5 2. b2—c3 e7—d6 3. g3—f4 f6—g5 4. c1—b2 g7—f6 5. f2—g3 g5—h4 6. g1—f2 d8—e7 7. c3—b4 f6—g5).

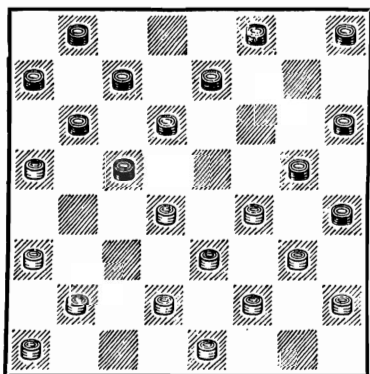

Ход 8. b4—a5? приводит к проигрышу, так как черным удастся использовать слабость позиции белых: связку правого фланга, неразвитость сил левого фланга, уязвимость дамочных полей g1 и c1.

8. ... h8—g7

9. f4—e5 ...

Если 9. d2—c3, то 9... c5—b4! 10. a3 : c5 d6 : d2 11. e1 : c3 e7—d6 12. d4—e5 b6—c5 13. c3—d4 a7—b6 14. b2—a3 f8—e7 15. a1—b2 b8—a7, и черные выигрывают.

Проигрывает 9. b2—c3 из-за 9... c5—b4.

На 9. d4—e5 может последовать 9... g7—f6! 10. e5:g7 c5—d4 11. e3 : c5 d6 : b4! 12. a5 : c3 g5 : c1 13. g7—h8 b6—c5 с выигрышным положением у черных, так как белая дамка ограничена в передвижении. Например: 14. c3—b4 h6—g5! 15. b4 : d6 e7 : c5 16. h8—c7—b6, и дамка поймана.

9. ... d6 : f4

10. g3 : e5 g7—f6

11. e5 : g7 g5—f4

12. e3 : g5 c5 : g1!

13. g7—h8 h6 : f4

Получилось выигрышное для черных окончание.

*Разветвление Г: 8.d2—c3*

(Предыдущие ходы: 1. c3—d4 d6—c5 2. b2—c3 e7—d6 3. g3—f4 f6—g5 4. c1—b2 g7—f6 5. f2—g3 g5—h4 6. g1—f2 d8—e7 7. c3—b4 f6—g5).

План белых направлен к удержанию связки правого фланга противника до конца партии; однако при правильной защите черные имеют достаточные контршансы, чтобы обезвредить замысел белых.

Разветвление Д:8 b2—c3

(Предыдущие ходы: 1. c3—d4 d6—c5 2. b2—c3 e7—d6 3. g3—f4 f6—g5 4. c1—b2 g7—f6 5. f2—g3 g5—h4 6. g1—f2 d8—e7 7. c3—b4 f6—g5).

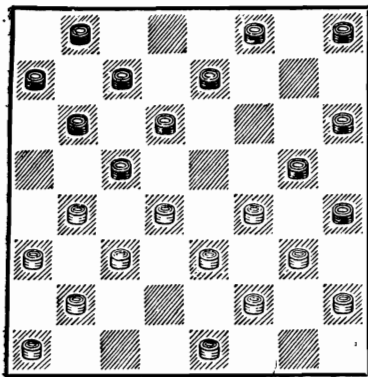

8. . . . h8—g7  
 9. e1—d2 g7—f6!  
 10. b4—a5 . . .

Если 10. d4—e5? f6 : d4  
 11. c3 : e5, то 11 . . . b6—a5!  
 с выигрышем.

10. . . . c5—b4!  
 11. a3 : c5 d6 : b4  
 12. b2—a3 e7—d6!

Черные могут себе позволить пожертвовать шашку, так как на левом фланге они прочно связывают пять шашек противника своими тремя шашками.

13. a3 : e7 f6 : d8

Белые должны срочно искать возможности ценой возврата шашки уравнивать позицию. Промедление с проведением этого плана может привести к неприятным для них последствиям.

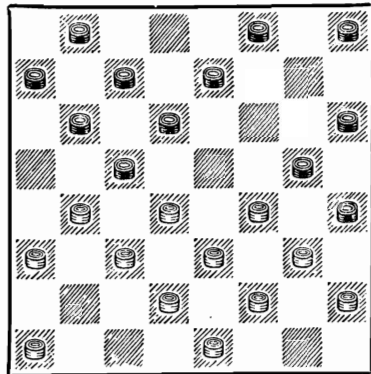

Последний ход белых следует те же цели, что и 8. d2—c3 в предыдущем варианте. Разница заключается лишь в том, что в этом случае вместо центральных шашек d2 и e1 белые развивают фланговые шашки b2 и a1.

8. . . . h8—g7  
 9. a1—b2 g7—f6  
 10. b4—a5 c5—b4  
 11. a3 : c5 d6 : b4  
 12. b2—a3 e7—d6!  
 13. a3 : e7 f6 : d8

Позиция в основном совпадает с положением после 13 . . . f6 : d8 в разветвлении Г. И здесь белым необходимо освободиться от связки шашек правого фланга.



## Вариант II: 4.f2 — g3

(Предыдущие ходы.: 1. c3—d4 d6—c5 2. b2—c3 e7—d6 3. g3—f4 f6—g5).

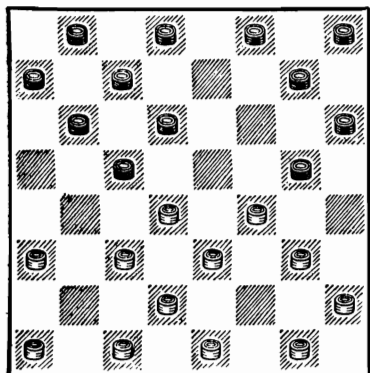

При ходе 4. f2—g3, как будет видно ниже, у белых гораздо меньше затруднений с развитием. Поэтому мы полагаем, что этот ход является более сильным, чем 4. c1—b2.

4. . . . b6—a5

Играют также и 4 . . . g5—h4. Рассмотрим некоторые варианты: 5. g1—f2 b6—a5 (Применяется и 5 . . . f8—e7 6. c1—b2 g7—f6, после чего белые могут получить некоторое преимущество путем 7. f4—g5 h6 : f4 8. g3 : g7 h8 : f6 9. c3—b4 f6—e5 10. d4 : f6 e7 : g5 11. h2—g3 g5—f4 12. e3 : g5 h4 : f6. Позиция белых лучше, так как шашки черных сконцентрированы на одном фланге) 6. d4 : b6 a7 : c5 7. c1—b2 a5—b4! (Оригинальная жертва шашки, явившаяся

плодом изысканий А. Коврижкина. Как показывает анализ, она вполне корректна) 8. c3 : a5 f8—e7. Несмотря на лишнюю шашку, у белых нет выжидательных ходов для реализации материального перевеса. Им приходится либо немедленно вернуть шашку путем 9. f4—e5 d6 : f4 10. g3 : e5, на что может последовать 10 . . . c7—b6 11. a5 : c7 b8 : f4 12. e3 : g5 h4 : f6, и у черных некоторое преимущество (Хейф — Коврижкин, XIII первенство СССР), либо продолжать 9. b2—c3, уступая черным важное поле a3. В партии Цирик — Коврижкин из XIII первенства СССР далее было 9 . . . c5—b4 10. a3 : c5 d6 : b4 11. c3—d4 b4—a3 12. d4—c5, и здесь, вместо ошибочного хода 12 . . . g7—f6?, следовало играть 12 . . . b8—a7! 13. e3—d4 c7—d6, и выигрыша у белых нет.

5. d4 : b6 a7 : c5

6. f4—e5 . . .

Если 6. g3—h4, то лучше всего 6 . . . c7—b6! 7. h4 : f6 g7 : g3 8. h2 : f4 h8—g7 с равной игрой.

6. . . . d6 : f4

7. g3 : e5 g7—f6

8. e5 : g7 h8 : f6

У белых есть два заслуживающих внимания продолжения: 9. h2—g3 и 9. c1—b2. Рассмотрим их:



II. 16. e1—d2 e7—d6 17. d2—c3 (Плохо 17. b2—c3 из-за 17... d6—c5! с выигрышем) 17... d6—e5 18. f4:d6 b6—c5! 19. d6 : b4 h4—g3, и ничья черным обеспечена.

III. 16. b2—c3 e7—d6, и

### СИСТЕМА ТРЕТЬЯ: 3. c3—b4

(Предыдущие ходы: 1. c3—d4 d6—c5 2. b2—c3 e7—d6).

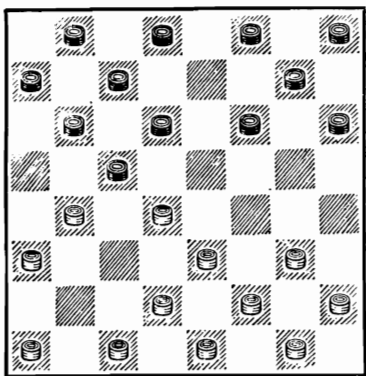

Эта система ставит черных перед задачей: допустить зажим своего правого фланга или пойти на некоторое его ослабление. Так как зажим весьма опасен для черных, то приходится выбирать последнее. Анализ показывает, что в этой наиболее сильной для белых системе черные все же при правильной игре могут сохранять равновесие.

3... b6—a5!

Здесь применяется еще защита 3... h6—g5, при которой черным трудно урав-

нять игру. В этом случае

IV. 16. a3—b4 e7—d6 17. b4—a5 b6—c5 18. b2—c3 h4—g3! 19. f4 : h2 g5—f4 20. e3:g5 h6 : f4 с достаточной позиционной компенсацией за пожертвованную шашку.

белые отвечают 4. b4—a5 (Или 4. d2—c3, что приводит к тому же; продолжение 4.g3—f4 g5—h4 5. f4—e5 d6 : f4 6. b4 : d6 c7 : c3 7. e3 : e7 f8 : d6 8. d2 : b4 также дает белым преимущество, однако позиция в значительной мере упрощается) 4... g5—h4 5. d2—c3 (Плохо здесь 5. g3—f4 ввиду 5... f6—e5 6. d4:f6 g7 : g3 7. h2 : f4 d8—e7!, и позиция белых тяжелая. Слабо также 5. a1—b2 из-за 5... d6—e5 6. b2—c3 c5—b4! 7. a3 : c5 b6—g5 8. d4 : f6 b6 : b2 9. c1 : a3 g5 : e7 10. e3—d4 g7—f6 11. d2—e3 h8—g7 12. g3—f4 g7—h6 13. e1—d2 f6—g5 14. d2—c3 e7—d6 15. d4—e5 a7—b6 16. h2—g3 f8—g7 17. c3—b4 b6—c5, и у черных выигрыш, Яновский — Каплан, 1949 г.) и в получившейся позиции черным нелегко найти удовлетворительный план защиты. Ответы 5... g7—h6 и 5... f8—e7 не дают черным уравнения, и лишь при 5... f6—g5 они имеют реальные шансы на ничью. Анализ создавшейся позиции приведен в книге И. Купермана

«Начала партий в шашки»,  
стр. 23—25.

4. d4 : b6      a5 : c3  
5. d2 : b4      a7 : c5

Долгое время считалось, что после 5... c7 : c3 6. c1—d2 белые получают большое преимущество. Но затем А. Коврижку удалось найти оригинальную систему игры за черных, при которой получается обоюдоострая игра. Белые лишь при точной игре могут рассчитывать на незначительное преимущество.

Приводим вариант А. Коврижкина.

На 6. c1—d2 черные отвечают 6... d8—c7 7. d2 : b4 h6—g5! (см. диаграмму).

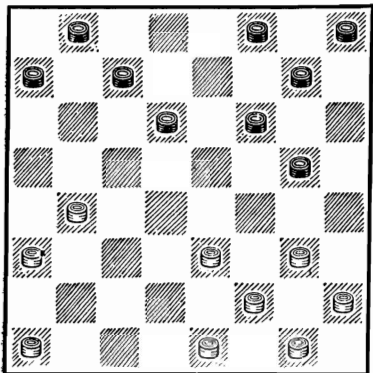

Разрозненность сил черных и неразвитость шашек их левого фланга в значительной мере уравниваются отсталой шашкой белых h2. Следует отметить, что такая позиция может получиться из двух других начал:

1) из «Игры Филиппова» с

переменной цветов после 1. e3—d4 f6—g5 2. g3—h4 d6—c5 3. h4 : f6 c5 : e3 4. f2 : d4 g7 : e5 5. d4 : f6 e7 · g5 6. a3—b4 f8—e7 7. e1—f2 e7—d6 8. d2—e3;

2) из «Отыгрыша» после 1. c3—d4 d6—c5 2. b2—c3 c7—d6 3. c3—b4 b6—a5 4. d4 : b6 a5 : c7 5. e3—d4 d6—c5 6. d4 : b6 c7 : c3 7. d2 : b4 h6—g5 8. c1—d2 d8—c7 9. d2—e3 e7—d6.

Белые далее отвечают:

8. b4—a5! ...

Если 8. g3—h4, то 8... d6—e5 9. b4—a5 e5—f4! Теперь на 10. e1—d2 следует 10... g7—h6 11. a1—b2 a7—b6 12. b2—c3 f8—g7!, и у белых плохо ввиду ряда комбинационных угроз со стороны черных.

На 8. a1—b2 возможно 8... g5—h4 9. b2—c3 g7—h6 10. g3—f4 f6—g5 11. b4—a5 a7—b6 12. c3—d4 d6—c5 13. e1—d2 h8—g7 14. d2—c3 f8—e7 15. d4—e5! e7—f6 16. c3—d4 b8—a7 17. h2—g3 c7—d6 18. e5 : c7 b6 : d8 19. d4 : b6 a7 : c5 20. e3—d4 g5 : e3 21. d4 : b6 e3—d2 с равной игрой.

8. ... g5—h4

Плохо 8... a7—b6 из-за 9. g3—h4 d6—e5 10. h2—g3! f8—e7 11. g1—h2 g7—h6 12. g3—f4! e5 : g3 13. h2 : f4 e7—d6 14. a1—b2 d6—e5 15. f4 : d6 c7 : e5 16. a5 : c7 b8 : d6 17. a3—b4! e5—f4 18. b2—a3! f4 : d2 19. e1 : c3 d6—e5 20. f2—e3 e5—f4 21. e3—d4 f6—

е5 22. d4 : f6 g5 : e7 23. с3—d4  
е7—f6 24. b4—с5 с выигрыш-  
ным окончанием (Капнудель—  
Коврижкин, полуфинал VIII  
первенства СССР).

9. a3—b4      g7—h6  
10. b4—с5      d6 : b4  
11. a5 : с3

У белых некоторое преимуще-  
ство, так как они владеют  
центром.

После 5... a7 : с5 (в ос-  
новной системе с 3. с3—b4) в  
практике соревнований чаще  
всего применяются два ва-  
рианта: 6. a1—b2 и 6. e3—  
f4.

В партии Иванов — Ков-  
рижкин из XIII первенства  
СССР белые сыграли 6. b4—a5,  
и после 6... h6—g5! 7. g3—  
h4 d6—e5 получилась острая,  
неисследованная позиция.

### Вариант 1: 6. a1—b2

(Предыдущие ходы: 1. с3—  
d4 d6—с5 2. b2—с3 e7—d6  
3. с3—b4 b6—a5 4. d4 : b6  
a5 : с3 5. d2 : b4 a7 : с5).

Белые подтягивают силы  
для предстоящей атаки нес-  
колько ослабленного правого  
фланга черных.

После 6. a1—b2 для черных  
возможны продолжения 6...  
f6—e5 и 6... h6—g5. Раз-  
берем их в этой последова-  
тельности.

**Продолжение 1-е: 6...f6—e5**

(Предыдущие ходы: 1. с3—  
d4 d6—с5 2. b2—с3 e7—d6  
3. с3—b4 b6—a5 4. d4 : b6 a5 : с3  
5. d2 : b4 a7 : с5 6. a1—b2).

Ход 6... f6—e5, связан-  
ный с идеей создания у чер-  
ных крепкого центра, был  
введен в практику В. Соко-  
вым в 1936—1939 гг.

(См. диагр.)

7. b2—с3      g7—f6  
8. b4—a5      ...

Наиболее целесообразное  
продолжение. После 8. g3—h4

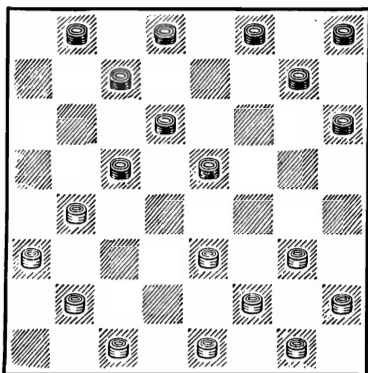

следует 8... h8—g7, и нель-  
зя 9. e1—d2 из-за 9... e5—  
d4! 10. с3 : e5 f6 : d4 11. b4—  
a5 d6—e5 12. a3—b4? (Не-  
которые шансы на ничью да-  
ет 12. f2—g3) 12... с5 : a3  
13. e3 : с5 g7—f6 14. с5—d6  
a3—b2! 15. c1 : a3 f6—g5 с  
выигрышем. Комбинация ука-  
зана Е. Семеновым.

Если 8. e3—d4 с5 : e3 9.  
f2 : d4, то 9... h6—g5 10.  
b4—a5 h8—g7 11. g3—h4 b8—  
a7!, и положение черных луч-  
ше.

8. . . . h8—g7!

Плохо 8 . . . f8—g7 из-за 9. e1—d2! b8—a7 10. e3—d4! (Но не 10. c3—b4? ввиду 10 . . . e5—d4 11. c1—b2 f6—e5 12. g3—h4 h6—g5! 13. h4:f6 c7—b6 14. a5 : c7 d6 : b8! 15. b4 : f4 g7 : a1 с разгромом позиции белых, на что указал Циценовецкий в примечаниях к своей партии с Таксером, игранный в 1936 г.) 10 . . . c5 : e3 11. d2 : f4, и черным вряд ли удастся уравнять игру.

9. e1—d2 . . .

Построив две ударные колонны: c1, d2, e3 и g1, f2, e3, белые намереваются, в зависимости от обстановки, перейти к связке центра черных разменом на f4 или d4. На 9. c3—b4 может последовать 9 . . . e5—d4 10. g3—h4 f6—e5 с равной игрой.

9. . . . d8—e7!

Черные не могли отвечать 9 . . . h6—g5 из-за 10. g3—f4! e5 : e1 11. e3—d4 c5 : e3 12. d2 : h6 e1 : b4 13. a3 : g5, и у белых лишняя шашка Плохо 9 . . . f8—e7 из-за 10. e3—d4! c5 : e3 11. d2 : f4 со связкой шашек левого фланга черных.

10. e3—d4 c5 : e3

11. f2 : d4 . . .

Нельзя 11. d2 : f4 из-за 11 . . . h6—g5! 12. f4 : h6 e5—f4 13. g3 : e5 f6 : b2.

11. . . . e5—f4!

12. g3 : e5 d6 : f4

Хотя правый фланг черных ослаблен и подвергается серьезной атаке, у них все же достаточно защитительных возможностей. Приводим главный вариант защиты черных бри сильнейшей со стороны пелых игре.

13. d4—c5 b8—a7

14. c3—b4 . . .

На 14. c3—d4 следует 14. . . . f6—g5 15. d2—e3 f4:d2 16. c1 : e3 g5—f4 17. e3 : g5 h6 : f4 18. g1—f2 g7—f6 и т. д.

Если 14. a3—b4, то 14 . . . h6—g5 с хорошей игрой. После 14. g1—f2 f6—g5 игра сводится к основному варианту.

14. . . . c7—d6

15. d2—c3 . . .

Ничего не дает 15. d2—e3 f4 : d2 16. c1 : e3 из-за 16 . . . h6—g5!

Если 15. g1—f2, то 15 . . . f6—g5 16. d2—c3 g5—h4 17. f2—e3 (На 17. c1—d2 следует 17 . . . g7—f6 18. d2—e3 f4:d2 19. c3 : e1 f6—g5 с лучшей игрой у черных) 17 . . . f4:d2 18. c3 : e1 (На 18. c1 : e3 может последовать 18 . . . h6—g5 19. c5—b6 a7 : c5 20. c3—d4 g7—h6 21. d4 : b6 h4—g3 22. h2 : f4 d6—e5 23. f4 : d6 c7:a7 с ничьей) 18 . . . g7—f6, и позиция черных не хуже.

15. . . . h6—g5

16. c3—d4 d6—e5

17. g1—f2 e5 : c3

18. b4 : d2 g7—h6

Примерно равная позиция. Попыткам белых прорваться на левом фланге черные могут противопоставить такой же план прорыва на другом фланге.

### Продолжение 2-е: 6...h6—g5

(Предыдущие ходы: 1. c3—d4 d6—c5 2. b2—c3 e7—d6 3. c3—b4 b6—a5 4. d4 : b6 a5 : c3 5. d2 : b4 a7 : c5 6. a1—b2).

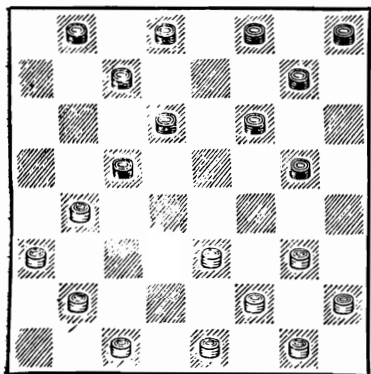

Этим ходом черные стремятся активизировать бортовые шашки левого фланга.

7. c1—d2 ...

Нельзя 7. g3—h4? из-за 7... f6—e5.

После 7. g3—f4 лучше всего продолжать 7... g7—h6 8. b2—c3 c7—b6 с хорошими возможностями для черных.

Часто встречается продолжение 7. b2—c3 g5—h4 8. c3—d4, на что может последовать рекомендованное А. Коврижкиным 8... g7—h6 9.

d4 : b6 c7 : c3 10. c1—d2 h6—g5! 11. d2 : b4 h8—g7 с равной игрой. Здесь возможно интересное комбинационное продолжение, указанное А. Коврижкиным: 12. b4—a5 g7—h6 13. a5—b6?! b8—a7 14. e1—d2 a7 : c5 15. d2—c3 d8—c7!!, и белые не могут играть 16. e3—f4 g5 : e3 17. f2 : g5, так как после 17... h4 : f2 18. g1 : e3 h6 : b4 19. a3 : e7 f8 : d6 оппозиция в пользу черных.

7. ...	g5—h4
8. b2—c3	f6—e5
9. g3—f4	e5 : g3
10. h2 : f4	g7—f6
11. c3—d4	d6—e5
12. d4 : b6	e5 : g3
13. b6—a7	g3—h2
14. e3—f4!	...

Белым необходимо овладеть пунктом f4, ибо в противном случае черные после 14... f6—e5 или 14... f6—g5 смогут весьма просто разрешить проблему развития шашек своего левого фланга.

В партии Корхов—Коврижкин из XIII первенства СССР белые сыграли 14. e3—d4, и после 14... h8—g7 15. b4—a5 g7—h6 16. a3—b4 f8—e7 17. b4—c5 f6—g5 18. c5—b6 e7—d6 белые были вынуждены добиваться ничьей жертвой шашки: 19. d4—c5 d6 : b4 20. a5 : c3 c7 : a5 21. c3—b4 и т. д.

14. ...	h8—g7!
15. f4—g5	...

Если 15. d2—e3, то 15...  
g7—h6 16. e3—d4 f6—g5 17.  
f4—e5 f8—e7 с хорошими  
перспективами у черных.

15. ... g7—h6!  
16. g5 : e7 f8 : d6  
17. b4—a5! h6—g5

Плохо 17... d6—c5 из-за  
18. d2—e3, и черные безза-  
щитны.

Возможности сторон в соз-  
давшейся позиции примерно  
равны.

### Вариант II: 6.e3 — f4

(Предыдущие ходы: 1. c3—  
d4 d6—c5 2. b2—c3 e7—d6  
3. c3—b4 b6—a5 4. d4 : b6  
a5 : c3 5. d2 : b4 a7 : c5).

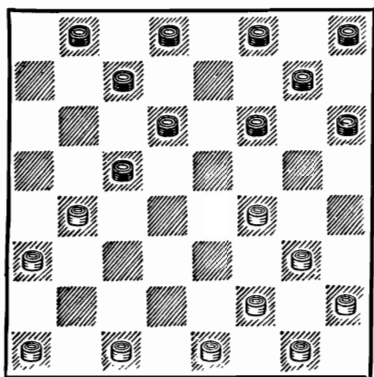

Сolidное продолжение, ко-  
торое вынуждает черных раз-  
вивать шашки левого фланга к  
центру, где они подвергнут-  
ся связке. Кроме того, белые  
стремятся подольше оставить  
черных в неведении относи-  
тельно того, какую шашку сво-  
его левого фланга (a1 или c1)  
они будут развивать раньше.  
Такая тактика игры имеет оп-  
ределенное значение при выбо-  
ре варианта.

6. ... f6—e5  
7. c1—d2 ...

Если 7. a1—b2, то 7...  
g7—f6 b2—c3 (Если 8.  
c1—d2, то возможен ответ  
8... h8—g7, и нельзя 9. d2—  
e3? из-за 9... f6—g5!) 10.  
g3—h4 e5 : g3 11. h4 : h8  
b8—a7! 12. h2 : f4 f8—g7!  
13. h8 : b6 c7 : a1 с выигрышем)  
8... h8—g7! 9. c1—b2! (На  
9. c1—d2 возможно 9...  
c7—b6! 10. b4—a5 f6—g5! 11.  
a5 : c7 g5 : c1 12. g3—h4! d8 : b6  
13. h4—g5 h6 : f4 14. a3—b4!  
c5 : a3 15. e1—d2 c1 : e3 16.  
f2 : h8 и шансы на выигрыш  
у черных) 9... c7—b6! 10.  
b4—a5 f8—e7 11. a5 : c7 d8 :  
b6 12. g3—h4! e5 : g3 13.  
h2 : f4 b6—a5 14. e1—d2! f6—  
e5! с равной игрой, так как  
комбинация 15. f4—g5 и 16.  
a3—b4 выигрыша белым не  
дает.

7. ... g7—f6  
8. b4—a5 c7—b6!

Лучший ход. При других  
продолжениях черным труд-  
но освободиться от связки  
своей центральной позиции.

9. a5 : c7 d8 : b6  
10. f2—e3 ...

Ничего не давали белым и  
другие ходы.



10. ... f6—g5

11. g3—h4 ...

На 11. d2—c3 необходимо отвечать 11 ... f8—g7! с лучшей позицией.

11. ... e5 : g3

12. h4 : f2 ...

При 12. h2 : f4 f8—g7 13. h4 : f6 g7 : g3 14. g1—h2 h8—g7 15. h2 : f4 g7—f6 белые с трудом могут достичь ничьей.

12. ... f8—e7!

13. h2—g3 ...

Если 13. a1—b2, то 13 ... b6—a5 и затем, в зависимости от хода белых, 14 ... g5—h4 или 14 ... c5—b4 с преимуществом.

13. ... g5—h4

14. d2—c3 b6—a5

15. e3—d4 c5 : e3

16. f2 : d4 h4 : f2

При любом взятии шансы черных предпочтительнее, ввиду загроможденности левого фланга белых.

---

## НАЧАЛА, ВОЗНИКАЮЩИЕ ПОСЛЕ 1. c3-d4 d6-e5

### «ВИЛОЧКА»

- |          |       |
|----------|-------|
| 1. c3—d4 | d6—e5 |
| 2. g3—f4 | ...   |

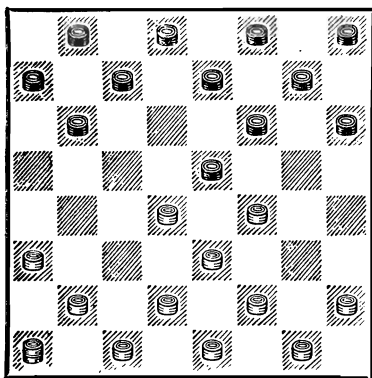

Наименование дебюта соответствует рисунку, образуемому белыми шашками после 2-го хода. Продолжительное время считалось, что это начало явно невыгодно для белых. В. К. Лисенко в «Первой книге шашкиста» утверждает, например, следующее: «Существует мнение сильных игроков, что эта игра является проигрышной для белых».

В начале 30-х годов видный московский теоретик Л. Потапов провел большую аналитическую работу с целью реабилитации «Вилочки». В

1934 г. Л. Потапов и другие, преимущественно московские, мастера часто и с успехом применяли это начало, в результате чего недоверие к «Вилочке» со стороны игравших белыми рассеялось. Многие убедились, что белые могут получить равную игру и помешать противнику осуществить успешный охват центра.

В 1936 г. на первенстве ВЦСПС вновь удалось найти за черных сильную систему игры, которая, как казалось, неизбежно приводит к связке левого и ослаблению правого фланга белых. Первая брешь в этом мнении была пробита лишь в 1947 г. партией Коган — Петров из X первенства СССР.

Публикуемый во 2-м продолжении варианта II новый анализ также служит доказательством неплохих возможностей белых в «Вилочке».

В рассматриваемом дебюте много еще неисследованных и острых вариантов, где возможна интересная творческая борьба. Стратегия обе-

их сторон определяется уже на 2-м ходу. Разменом вперед белые захватывают центр. Но в результате этого у них получается некоторое перераспределение сил, которое будет ощущаться в дальнейшем. Как показала практика, черным

лучше всего не вступать в борьбу за центр. Они обычно занимают бортовые поля a5 и h4 и приступают к планомерному окружению центральной позиции белых.

Возможны две системы игры: 2... e5 : c3 и 2... e5 : g3.

### СИСТЕМА ПЕРВАЯ: e5 : c3

(Предыдущие ходы: 1. c3—d4 d6—e5 2. g3—f4).

3. b2 : d4 ...

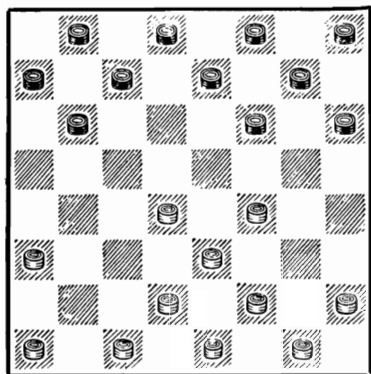

Отступление от задуманного белыми на 2-м ходу плана может привести к лучшей для черных игре. Если 3. d2:b4, то 3... f6—g5 4. b4—a5 (Хуже 4. b2—c3 или 4. c1—d2 ввиду 4... b6—a5 с прекрасными перспективами у черных) 4... g7—f6 5. b2—c3 b6—c5! (В партии Миротин — Рамм из V первенства СССР, 1934 г., встретилось интересное, хотя и более слабое продолжение 6... g5—h4. Теперь белые могли уравнять игру путем 7. a1—b2! b6—c5

8. c1—d2! h8—g7 9. c3—b4 и т. д. После случившегося в партии 7. c3—b4? последовало 7... h8—g7! 8. a1—b2 f6—g5, и позиция черных выигрышная, так как 9. h2—g3 g7—f6 10. e1—d2 e7—d6 11. b4—c5 b6 : d4! ведет к разгрому правого фланга белых. Плохо было играть и 7. c3—d4? ввиду 7... b6—c5 8. d4 : b6 a7 : c5 9. a1—b2 c7—d6!, и позиция белых безнадежна) 6. c3—b4 h8—g7! 7. b4 : d6 e7 : c5, и позиция приводится к одному из вариантов «Отыгрыша», более выгодному для черных.

3. ... b6—a5

Черные могут здесь допустить перестановку ходов, играя сначала 3... f6—g5. В этом случае белым лучше всего отвечать 4. a1—b2 (Хуже 4. a3—b4 из-за 4... b6—a5! 5. b4—c5 c7—d6! 6. a1—b2 d6 : b4 7. b2—a3 b8—c7 8. a3 : c5 c7—d6 9. c1—b2 d6:b4 10. b2—a3 e7—d6! 11. a3:e7 f8 : d6, и левый фланг белых сильно ослаблен, вследствие чего появляется опасность про-

рыва со стороны черных) 4... b6—a5, сводя игру к основному варианту. В партии Городецкой — Цирик их XIII первенства СССР, 1951 г., черные сыграли 4... g5—h4, но после 5. d4—e5! b6 : d4 6. e3 : c5 g7—f6 7. b2—c3 f6—g5 8. c3—b4! g5 . e3 9. f2 : d4 инициатива перешла к белым.

Конечно, черные разменом 3... f6—e5 4. f4 : d6 e7:c5 могут привести игру к одному из вариантов «Городской партии». Но ведь интереснее играть малоисследованную «Вилочку», чем детально разработанную «Городскую партию», где гораздо меньше возможностей для творчества.

Попытку черных разменять центральную шашку противника ходом 3... b6—c5 4. d4 : b6 a7 : c5 следует признать малоудачной, так как это ведет к ослаблению их правого фланга. Для примера приводим партию Торчинский — Иванов из первенства Москвы 1937 г.: 5. a1—b2 f6—g5 6. b2—c3 e7—d6 7. c3—d4 c7—b6 8. d4—e5 d8—c7 9. d2—c3 g5—h4 10. c3—d4 h6—g5 11. f4 : h6 d6 : d2 12. e1 : c3 c5 : e3 13. f2 : d4 с преимуществом у белых.

4. h2—g3! ...

Вводя в игру шашку h2, белые попутно ликвидируют возможность упрощения, появляющуюся после 4. a1—b2 f6—e5 и т. д.

4. ... f6—g5

5. a1—b2 ...

Явно нецелесообразен ход 5. g3—h4?, значительно облегчающий связку или охват позиции белых, и Л. Рамм напрасно его рекомендует «как наиболее целесообразное продолжение» («Курс шашечных начал», стр. 114).

Черные имеют несколько хороших планов игры. Укажем наиболее простой: 5... c7—b6 6. h4 : f6 g7 : g3! 7. f2 : h4 h8—g7 с большим позиционным преимуществом. В то время как центральные шашки белых не подкреплены и не сцементированы в ударные колонны, силы черных расположены идеально.

5. ... g5—h4

6. b2—c3 ...

Немедленно проигрывает 6. f4—e5? из-за 6... a5—b4 7. a3 : c5 e7—d6.

Теория рассматривает два продолжения черных: 6... g7—f6 и 6... c7—b6. Другие ходы черных почти не исследованы, но заслуживают внимания. Так, в литературе известна лишь одна партия (Поляк — Соков, Ленинград, 1931 г.), где был применен ход 6... c7—d6. Далее было 7. d4—c5 (На наш взгляд, лучше продолжать 7. c1—b2. Однако этот ход необходимо проверить на практике) 7... d6 : b4 8. a3 : c5 g7—f6 9. c3—b4? (Ведет к тяжелой для белых позиции. Лучше 9. e3—

d4 d8—c7 10. c1—b2 и т. д. После 10. f4—e5 c7—d6 11. e5 : g7 d6 : b4 12. g1—h2? h8 : f6 13. d2—e3 b4 : f4 14. g3 : g7 черные, как указал В. Соков, могут выиграть путем 14... h6—g5! 15. g7—h8 f8—g7! 16. h8 : d8 b8—c7 17. d8 : b6 a7 : g1) 9... a5 : c3 10. d2 : b4 f6—g5 11. e1—d2 h8—g7 12. d2—c3 d8—c7 13. c1—b2? (Ошибка. Следовало избрать 13. c3—d4) 13... g7—f6! 14. c3—d4 e7—d6 15. c5 : e7 f6 : d8 16. b2—c3 c7—b6! 17. d4—e5 d8—c7! 18.

b4—a5 b6—c5 19. c3—d4 a7—b6, и черные выиграли.

Кроме указанной возможности, интерес представляет и 6... a7—b6 с тем, чтобы на 7. g1—h2 или 7. c1—b2 продолжать 7... e7—d6 с обоюдоострой игрой.

Мы не ставим сейчас своей задачей рассмотрение хода В. Сокова 6... c7—d6 или хода 6... a7—b6, так как они должны в будущем стать темой специального аналитического исследования.

### Вариант I: 6...g7 — f6

(Предыдущие ходы: 1. c3—d4 d6—e5 2. g3—f4 e5 : c3 3. b2 : d4 b6—a5 4. h2—g3 f6—g5 5. a1—b2 g5—h4 6. b2—c3).

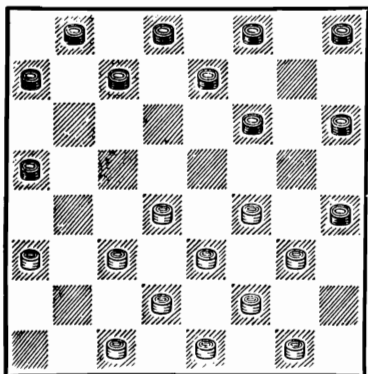

Черные стремятся привести игру к позициям, где белые вынуждены будут делать ходы шашками дамочного ряда, что нарушит монолитность их центральной позиции. Этот

вариант ведет к игре с равными возможностями.

7. f4—e5 ...

Это не единственный ход. В партии Поляк — Ашбель из всесоюзного турнира «Спартак» 1939 г. белые избрали необычное продолжение с жертвой: 7. d4—c5! f6—g5 8. c5—d6! e7 : c5 9. c3—b4 a5 : c3 10. d2 : d6 c7 : e5 11. f4 : d6 d8—e7 (Заслуживает внимания проверка выжидательных маневров 11... a7—b6, 12... h8—g7 и т. д.) 12. e1—d2 e7 : c5 13. d2—c3 f8—e7 14. c3—b4 e7—d6 15. b4—a5, после чего черным лучше всего форсировать упрощение путем 15... a7—b6 16. a5:e5 c5—b4 17. a3 : c5 g5—f4 и т. д.

7. ... a7—b6

Плохо 7... f6—g5, так как белые, играя 8. g3—f4, по-

лучают мощную центральную позицию.

8. e5 : g7      h8 : f6  
9. c1—b2!      . . .

Белым лучше всего создать ударную колонну b2, c3, d4 и строить дальнейшую игру на угрозах разменов с целью отступления на исходные позиции и ликвидации переразвития.

Если 9. g3—f4, то 9 . . . c7—d6, и центр белых беспомощен.

9. . . .      f6—g5  
10. g3—f4      b8—a7

Занимать поле d6 нехорошо из-за размена 11. f4—e5 и 12. d4—c5.

Москвичи под руководством Л. Потапова разработали ход 10 . . . f8—g7, после чего возможно 11. a3—b4, b8—a7 (Играют и 11 . . . e7—d6 12. f4—e5 d6 : f4 13. b4—c5 g7—f6 14. c5 : a7 f6—e5 15. d4 : f6 g5 : e7 16. e3 : g5 h4 : f6 с интересной позицией. Но черным нельзя играть 11 . . . c7—d6, так как после 12. b2—a3 проигрывает 12 . . . b8—a7 ввиду 13. d4—e5! d8—c7 14. g1—h2! e7—f6 15. c3—d4 a5 : c3 16. d2 : b4, как было в партии Гиляров—Потапов из V первенства СССР, 1934 г. Плохо и 12 . . . b6—c5 13. d4 : b6 a5 : c7 14. c3—d4 с подавляющей позицией) 12. f4—e5! (Очень слабо 12. g1—h2? из-за 12 . . . c7—d6 13. b2—a3 g7—f6 14. b4—c5? d6:

b4 15. a3 : c5 d8—c7 16. f4—e5 g5—f4!! 17. e5 : g3 f6—e5! 18. d4 : d8 b6 : b2 19. d8 : b6 a7 : c5, и у черных выигрыш) 12 . . . e7—d6 13. b4—c5! d6 : b4 14. e5—d6 c7 : e5 15. d4:h8 g5—f4! 16. e3 : g5 h4 : f6 17. h8 : e5 b4—a3 с ничейным дамочным эндшпилем.

11. f4—e5!      . . .

К быстрому проигрышу ведет 11. d4—c5? из-за 11 . . . b6—c5 12. c3—d4 (Если 12. e5—f6, то 12 . . . a5—b4 13. c3 : a5 c5—d4 14. e3 : c5 g5:c1 15. f6—g7 e7—f6 16. g7 : e5 c7—b6) 12 . . . a5—b4 13 d4:b6 c7 : a5 14. a3 : c5 e7—d6 15. e5 : c7 d8 : d4 16. e3 : c5 g5:e7 с разгромом.

Ход 11. a3—b4 слаб, так как после 11 . . . e7—d6! 12. b2—a3 (Красиво опровергается 12. f4—e5 d6 : f4 13. g1—h2, а именно: 13 . . . h4—g3!! 14. f2 : f6 h6—g5 15. f6 : h4 c7—d6 16. e3 : g5 b6—c5 17. d4:b6 a7 : h6) 12 . . . f8—g7 с шансами на выигрыш у черных.

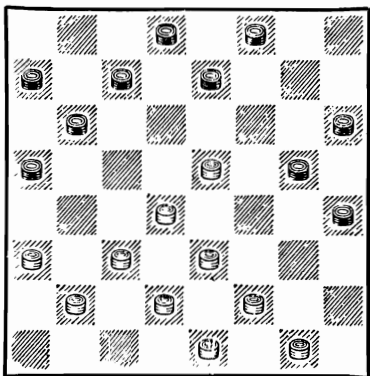

Положение черных немного лучше. Они могут играть 11... e7—d6 12. g1—h2 d6: f4 13. d4—c5 b6 : d4 14. c3:g3 f8—e7 15. e3—d4 c7—b6 16.

b2—c3 d8—c7 и т. д. (Б. Блиндер — Дьячков, VI первенство СССР, 1934 г.) или 11... e7—f6 12. e5 : g7 g5—f4.

### Вариант II: 6...c7 — b6

(Предыдущие ходы: 1. c3—d4 c6—e5 2. e3—f4 e5 : c3 3. b2 : d4 b6—a5 4. h2—g3 f6—g5 5. a1—b2 g5—h4 6. b2—c3).

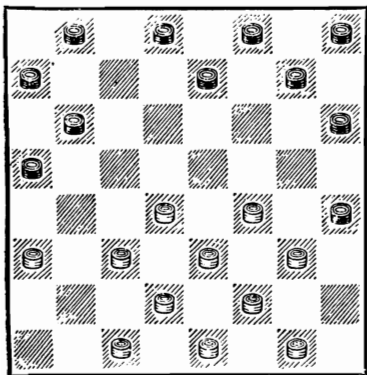

Долгое время ход 6... c7—b6 считался чрезвычайно опасным для белых. После партии Солянов — Натов, 1936 г., и анализа Л. Рамма в книге «Курс дебютов» установилось твердое мнение (которого многие придерживаются и в настоящее время), что черным все же удастся завершить охват центра и в решающий момент путем жертвы шашки осуществить опасную связку левого фланга белых. Это установившееся мнение впервые было поколеблено партией. Коган —

Петров, где белые нашли новую трактовку игры за белых, связанную с интересной жертвой. Значение для данного варианта имеет также приводимый впервые анализ И. Купермана и В. Каплана.

Итак, рассмотрению подвергнутся два продолжения белых: 7. f4—e5 и 7. c1—b2.

### Продолжение 1-е: 7.f4—e5

(Предыдущие ходы: 1. c3—d4 d6—e5 2. g3—f4 e5 : c3 3. b2 : d4 b6—a5 4. h2—g3 f6—g5 5. a1—b2 g5—h4 6. b2—c3 c7—b6).

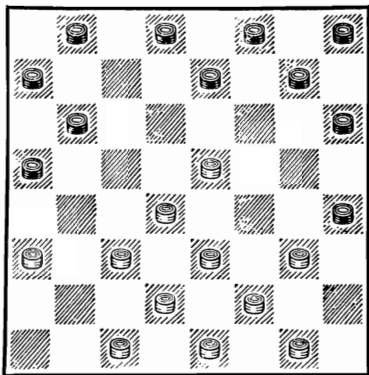

До 1947 г. никто не решался делать этот ход, так как считалось, что белые форси-

рованно получают проигрышную позицию.

7. . . . b8—c7

Если 7 . . . e7—d6 8. e5:c7 b8 : d6, то 9. g3—f4 (Заслуживает внимания 9 e3—f4) 9. . . d6—c5 10. f4—e5 g7—f6 11. e5 : g7 h8 : f6 12. g1—h2 f6—g5 13. f2—g3! (Но не 13. h2—g3? из-за 13 . . . f8—e7 14. g3—f4 e7—d6 15. d4—e5 c5—d4 16. e5 : c7 d4 : b2 17. c7—b8 b2—a1 с выигрышным дамочным окончанием С. Гордон — Потапов, показательный турнир мастеров, 1931 г.) 13 . . . h4 : f2 14. e3 : g1 c5:e3 15. d2 : f4 g5 : e3 16. e1—d2 с примерно равной позицией.

Если 7 . . . h6—g5, то 8. e5—f6! (Можно и 8. c3—b4 a5 : c3 9. d2 : b4, но нельзя 8. g3—f4? из-за 8 . . . e7—f6 9. f4 : h6 b6—c5 10. d4 : b6 f6 : b2) 8 . . . g7 : e5 9. d4:f6 e7—d6 10. f6—e7! d8 : f6 11. g3—f4, и преимущество белых велико, так как силы черных раздроблены и им трудно ввести в игру свои отсталые шашки.

Размен 7 . . . g7—f6 8. e5:g7 h8 : f6 ведет после 9. g3—f4 b6—c5 (Если 9 . . . f6—g5, то 10. d4—e5! с огромными шансами на выигрыш) 10. d4:b6 a7 : c5 11. c3—d4 f6—g5 12. d4 : b6 a5 : c7 13. d2—c3 к сильной центральной позиции белых.

Если 7 . . . b6—c5 8. d4:b6 a5 : c7, то 9. c3—d4 с лучшей игрой.

8. g1—h2 . . .

Благодаря этому тонкому выжидательному ходу система белых приобретает логический смысл.

При 8. c3—b4 a5 : c3 9. d4 : b2 (На 9. d2 : b4 решает 9 . . . e7—d6! и 10 . . . b5—c5) 9 . . . b6—c5 положение белых, вероятно, безнадежно, так как им нельзя играть 10. d2—c3 или 10. b2—c3 из-за 10 . . . c5—d4 11. e3 : c5 e7—d6. На 10. g3—f4 следует 10 . . . c7—b6 с неминуемым выигрышем шашки. Если же белые разменяются 11. e3—d4 c5 : e3 12. f2 : d4 h4 : f2 13. e1 : g3, то последует 13 . . . h6—g5!, и опять-таки черные выигрывают шашку.

Не спасает белых 8. g3—f4 ввиду 8 . . . e7—d6! 9. g1—h2 f8—e7 10. f2—g3 h4 : f2 11. e3 : g1 e7—f6! с выигрышем.

8. . . . e7—d6

Если 8 . . . h6—g5, то 9. e5—f6! g7 : e5 10. d4:f6 e7—d6 11. f6—e7! d8 : f6 12. g3—f4 с большим преимуществом у белых.

К проигрышу ведет размен 8 . . . g7—f6? 9. e5 : g7 h8:f6 из-за 10. e3—f4! f6—g5 11. f2—e3 h4 : f2 12. e3 : g1 g5:c5 13. c3—b4 a5 : c3 14. d2:b8.

9. c3—b4!	a5 : c3
10. d4 : b2	d6 : f4
11. g3 : e5	f8—e7!

Интересная и неисследованная позиция со взаимными слабостями сторон.



В партии Коган — Петров черные избрали напрашивающееся продолжение 11... b6—c5, что позволило белым после 12. d2—c3! c7—b6 вскрыть слабость правого фланга черных эффектной позиционной жертвой шашки: 13. e5—f6! g7 : e5 14. c3—b4 c5—d4 (Если 14... e5—f4, то 15. b4 : d6 f4 : d2 16. e1 : c3 с выигрышной позицией) 15. e3 : c5 b6 : d4 16. c1—d2. Белые неминуемо отыгрывают шашку и получают преимущество.

### Продолжение 2-е: 7.c1—b2

(Предыдущие ходы: 1. c3—d4 d6—e5 2. g3—f4 e5 : c3 3. b2 : d4 b6—a5 4. h2—g3 f6—g5 5. a1—b2 g5—h4 6. b2—c3 c7—b6).

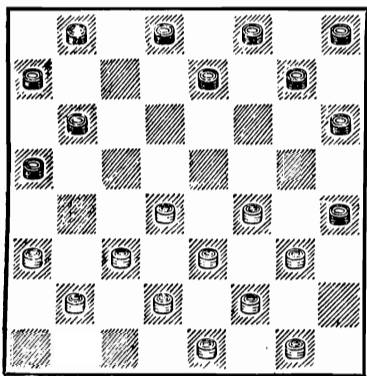

7. ... b8—c7

Создается впечатление, что кольцо окружения замыкается вокруг центра белых.

Ничего не дает 7... b6—c5 8. d4 : b6 a7 : c5 ввиду 9 c3—d4, и у белых не хуже.

На 7... g7—f6 хорошо отвечать 8. d4—c5 b6 : d4 9. c3 : g7 h8 : f6 10. f4—e5! f6 : d4 11. e3 : c5 и т. д.

8. g1—h2! ...

Новый ход, позволяющий белым направить игру по комбинационному руслу и избежать неприятностей, связанных с 8. a3—b4, на что может последовать 8... c7—d6 (Нельзя 8... g7—f6? из-за комбинации: 9. d4—c5! b6 : d4 10. c3 : g7 a5 : a1 11. g1—h2 h8 : f6 12. e3—d4 a1 . e5 13. f4 : b8) 9. b2—a3 b6—c5 10. d4 : b6 a7 : c5 11. g1—h2 h6—g5! (Прекрасная жертва, подрывающая боеспособность правого фланга белых) 12. 14 : h6 g7—f6 и у белых есть трудная ничья, достигаемая серией единственных ходов.

8. ... b6—c5

Надо полагать, что это сильнейший ответ. При 8... c7—d6 белым лучше всего продолжать 9. f4—e5! d6 : f4 10. g3 : e5 с позиционным преимуществом в открытой позиции.

Соблазнительный ход 9. d4—e5, ведущий к головоломным осложнениям, на наш взгляд, не опасен для черных, так как у них есть интересная контрсистема: 9... d6—c5! (К проигрышу ведет 9... d8—c7? ввиду 10. a3—b4! Теперь при 10... b6—c5 выигрывает 11. b2—a3 a7—b6 12. e5—f6! g7 : e5 13. c3—d4 e5 : c3 14. f4—e5. На 10... g7—f6 11. e5 : g7 h8 : f6 ре-

шаает 12. f4—g5 h6 : f4 13. g3 : g7 f8 : h6 14. e3—f4 и т. д. На 10 . . . e7—f6 следует отвечать 11. e3—d4 f6—g5 12. d2—e3 g7—f6 13. e5 : g7 h8 : f6 14. b2—a3! с выигрышем. После 9 . . . b6—c5 10. e5 : c7 d8 : b6 11. c3—d4 у белых большое преимущество) 10. c3—d4 e7—f6!! (Плохо 10 . . . g7—f6 11. e5 : g7 h8 : f6, так как после 12. f4—g5 h6 : f4 13. g3 : g7 f8 : h6 14. h2—g3 у черных вряд ли есть спасение. Если 10 . . . d8—c7, то 11. b2—c3 с лучшей игрой у белых) 11. b2—c3 f6—g5! 12. c3—b4 a5 : c3 13. d2 : d6 d8—e7 14. e1—d2! (Белым в создавшейся позиции следует соблюдать осторожность. Плохо 14. d6—c7? b6 : d8 15. e1—d2 d8—c7 16. d2—c3 e7—d6! 17. c3—b4 f8—e7! 18. b4—a5 g7—f6 19. e5 : g7 h8 : f6, и черные получают значительные шансы на выигрыш. После 15. a3—b4 d8—c7 белые вряд ли могут сделать ничью) 14 . . . e7 : c5 15. d2—c3 g7—f6! 16. e5 : g7 h8 : f6 17. c3—b4 b6—a5 18. b4 : d6 f6—e5 19. d4 : f6 g5 : c5 20. f4—e5 a5—b4! 21. e5—f6! h6—g5 22. f6—e7 f8 : d6 23. g3—f4 d6—e5, и ничья.

9. d4 : b6 a7 : c5  
10. c3—d4! . . .

К проигрышу может привести 10. f4—e5 из-за 10 . . . e7—f6! 11. g3—f4 (Если 11. c3—d4, то 11 . . . a5—b4! 12. d4 : b6 c7 : a5! с выигрышем

шашки. После 11. e3—f4 f6 : d4 12. c3 : e5 выигрывает 12 . . . f8—e7!) 11 . . . f6 : d4 12. c3 : e5 f8—e7 13. b2—c3 (При 13. d2—c3 выигрыш достигается путем 13 . . . e7—f6!) 13. . . c5—b4 14. a3 : c5, c7—d6 15. e5 : c7 d8 : b2 16. d2—c3 b2 : d4 17. e3 : c5 g7—f6 18. e1—d2 f6—g5 19. d2—e3 h8—g7 20. f4—e5 g5—f4! 21. e5 : g3 e7—d6 22. c5 : e7 g7—f6 и т. д.

10. . . . c7—b6!  
11. b2—c3 . . .

В этой острейшей позиции от обеих сторон требуется очень точная игра. Нельзя 11. f4—e5? ввиду 11 . . . g7—f6! (На вид хорошо и 11 . . . h6—g5, но после 12. g3—f4 черные не могут закрываться 12. . . g7—h6?, так как последует 13. d2—c3! e7—f6 14. e5 : g7 h8 : f6 15. f2—g3!! h4 : f2 16. e1 : g3, и позиция черных безнадежна. Грозит комбинация a3—b4 и c3—b4 после ходов черных 16 . . . d8—c7 или 16 . . . f8—e7) 12. e5 : g7 h8 : f6 13. g3—f4 f6—g5, и у белых плохая позиция.

11. . . . e7—d6  
12. f4—e5! . . .

Зажим, возникающий после 12. d4—e5? d8—c7! 13. c3—d4 f8—e7, складывается в пользу черных.

12. . . . d6 : f4  
13. g3 : e5 g7—f6  
14. e5 : g7 h8 : f6

Равная позиция, в которой необходима точная игра.

Приведенный анализ далеко не исчерпывает возмож-

ности этого нового продолжения.

**СИСТЕМА ВТОРАЯ: 2... e5 : g3 3. h2:f4**

(Предыдущие ходы: 1. c3—d4 d6—e5 2. g3—f4)

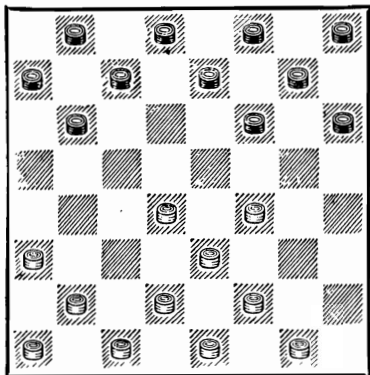

Взятие 2... e5 : g3 применяется значительно реже, чем 2... e5 : c3. Это, однако, не означает, что оно слабее. Рассматриваемая система

еще совсем недостаточно исследована. Десяток сыгранных более 20 лет назад партий не могут являться серьезным критерием для ее оценки.

Взятие 2... e5 : g3 ведет к некоторому ослаблению правого фланга белых и не способствует развитию их левого фланга. Казалось бы, это для белых менее выгодно. Однако сейчас еще нет возможности подвести под эти соображения серьезную теоретическую базу, так как необходимо иметь больше аналитического и практического материала.

Ниже приводим старинную трактовку данной системы, которая, без сомнения, в ближайшие годы подвергнется серьезной корректровке.

3. ... b6—a5

Никаких преимуществ черные не получают и в том случае, если они начнут игру на своем левом фланге без предварительного занятия поля a5. В ответ на 3... f6—g5 у белых появляется несколько хороших продолжений. Например: 4. a3—b4 (При 4. b2—c3 черным лучше всего вынудить упрощения ходом 4... e7—d6. Другие продолжения могут привести к лучшей для белых игре. Так, если 4... b6—a5, то 5. a1—b2 c7—b6 6. a3—b4 g7—f6, и положение приводится к одному из вариантов, разбираемых в «Ленинградской защите», где белые владеют инициативой. Им хорошо продолжать 7. b2—a3 d8—c7 8. b4—c5 g5—h4 9. f4—e5! h8—g7 10. f2—g3! h4 : h2 11. e1:g3 с преимуществом) 4... b6—a5 5. b4—c5 g7—f6! (Если 5... g5—h4, то 6. c5—b6! a7:c5 7. d4 : b6, и на 7... b8—a7 следует 8. f4—e5 a7 : c5 9. e5—f6!) 6. f2—g3 (В партии Берак — Кукуев из турнира московских мастеров 1934 г.

белые сыграли 6. g1—h2, на что последовало 6... c7—b6! 7. f2—g3 g5—h4 8. f4—e5 h4:f2 9. e1 : g3? d8—c7! 10. e5:g7 h8 : f6 11. g3—h4 f8—g7!! 12. b2—a3 a5—b4, и черные выиграли) 6... g5—h4 7. g1—h2 h4 : f2 8. e3 : g1, и положение белых не хуже.

4. d2—c3 ...

Такой способ развития белых применялся еще С. Воронцовым и является, вероятно, лучшим.

После 4. b2—c3 c7—b6 5. a1—b2 у черных имеется хороший удар 5... f6—e5! с лучшей позицией.

4. ... f6—g5

Плохо играть 4... e7—d6? из-за 5. d4—e5! f6 : d4 6. e3 : e7 f8 : d6 7. f2—g3! g7—f6 8. g3—h4, и лишь после 8... a7—b6 черные могут рассчитывать на ничью. Напрашивающийся размен 8... d6—e5? 9. f4 : d6 c7 : e5 ведет к проигрышу ввиду 10. e1—f2! d8—e7 11. g1—h2 a7—b6 12. c1—d2, и если 12... h6—g5, то 13. c3—b4!, а при других ходах белые выигрывают, осуществляя связку левого фланга противника.

6. d4—c5 g7—f6

При 5... c7—b6 белые могут прочно овладеть центром посредством 6. a3—b4 b6:d4 7. c3 : e5 a5 : c3 8. b2 : d4.

6. c3—b4 a5 : c3  
7. b2 : d4 g5—h4  
8. c1—d2 f6—g5  
9. a1—b2 c7—b6  
10. b2—c3 ...

В партии Медков — Натов, игранной в 1930 г., было 10. d2—c3 b8—c7 11. c3—b4? b6—a5 12. b2—c3 c7—d6? (После 12... c7—b6 черные могли выиграть) 13. e1—d2 h8—g7 14. g1—h2 g7—f6 15. h2—g3 f8—g7 16. c5—b6!! a5 : c7 (Если 16... a7 : c5 17. d4:b6 a5 : c7, то 18. c3—d4, и у черных нет ходов) 17. d4—c5 c7—b6 18. c3—d4 b6—a5 19. d2—c3, и черные сдались.

10. ... b8—c7

Неисследованная позиция. У белых несколько ослаблен левый фланг и неудачно расположена шашка a3, однако они владеют центром. Белые могут играть 11. f2—g3 h4:f2 12. e1 : g3 g5—h4 13. g1—h2 h4 : f2 14. e3 : g1 и т. д., или 11. g1—h2, после чего черным, очевидно, лучше всего отвечать 11... e7—d6 12. c5 : e7 f8 : d6 13. f4—e5 d6 : f4 14. f2—g3 h4 : f2 15. e1 : e5 g5—h4 и т. д.

### «ПЕРЕКРЕСТОК»

Для начала «Перекресток» характерны следующие начальные ходы:

1. c3—d4 d6—e5  
2. b2—c3 e7—d6  
(или d2—c3)

Системы в «Перекрестке» мы классифицируем и располагаем в порядке последова-

тельности ходов, придающих тот или иной характер началу.

### СИСТЕМА I (КЛАССИЧЕСКАЯ)

1. c3—d4      d6—e5  
2. b2—c3      e7—d6

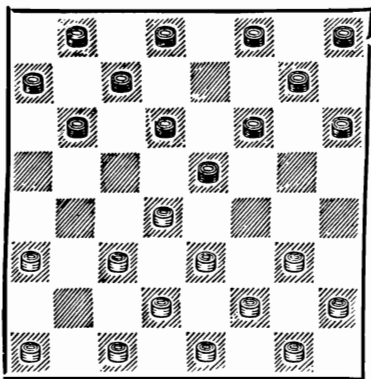

Слабо играть 2... b6—a5 из-за 3. a3—b4 c7—d6 4. a1—b2 a7—b6 5. b2—a3 b6—c5 6. d4 : b6 a5 : c7 7. b4—c5! (Как доказал М. Поляк, после 7. e3—d4 h6—g5 8. g3—h4 g7—h6 9. f2—g3 f8—g7! возникают благоприятные для черных осложнения) 7... d6 : b4 8. c3 : a5 с огромным преимуществом у белых ввиду сильного загромождения левого фланга черных.

Старинное продолжение 2...

c7—d6? также ведет к плохой для черных позиции ввиду 3. e3—f4 b6—a5 4. f2—e3 a7—b6 5. c1—b2 b8—a7 6. g1—f2 b6—c5 7. d4 : b6 a5 : c7 8. a3—b4 (Очень хорошо также и 8. e3—d4 c7—b6 9. d2—e3, и после 9... b6—a5 10. e1—d2! h6—g5 11. f4 : h6 a5—b4 12. c3 : a5 e5 : e1, и уничтожая черную дамку, белые получают шансы на выигрыш. Если же черные разменяются 9... b6—c5 10. d4 : b6 a7 : c5, то последует 11. c3—d4 e5 : c3 12. b2 : b6 d6—e5 13. f4 : d6 e7 : a7 14. a1—b2, и у белых большое преимущество. Сильный на вид ход 8. c3—b4 ничего не дает ввиду 8... e5—d4! 9. e3 : c5 f6—g5 и т. д.) 8... c7—b6 9. b4—c5!, и положение черных тяжелое.

3. e3—f4      b6—a5

В зависимости от хода белых, могут получиться два варианта: 4. d2—e3 и 4. f2—e3, которые мы и рассмотрим:

#### Вариант I: 4.d2 — e3

(Предыдущие ходы: 1. c3—d4 d6—e5 2. b2—c3 e7—d6 3. e3—f4 b6—a5).

Белые отказываются от дальнейшей обоюдной связ-

ки центра и избирают план быстрого развития своего левого фланга. Теневой стороной этого плана является то обстоятельство, что шашки

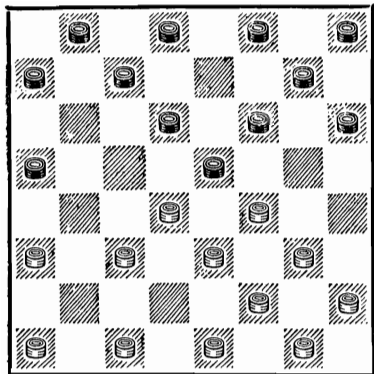

правого фланга белых долгое время находятся в бездействии.

4. . . . c7—b6  
5. c3—b4 . . .

Оригинальную систему, связанную с красивой жертвой шашки, предложил харьковчанин А. Коврижкин — 5. c1—d2, и если 5 . . . f8—e7, то 6. c3—b4?! e5 : c3 7. g3—h4 с головоломными осложнениями. Нелегко установить, могут ли черные использовать в создавшейся позиции свой материальный перевес.

Нам кажется, что на 5. c1—d2 черным лучше всего отвечать 5 . . . b8—c7! Теперь плохо 6. a1—b2 из-за 6 . . . b6—c5 7. d4 : b6 a7:c5 8. g3—h4 e5 : g3 9. h2 : f4 f6—e5!, и вряд ли у белых есть спасение. На 6. g3—h4 e5 : g3 7. h2 : f4 следует 7 . . . f6—g5 8. h2 : f4 g7 : g3 9. f2 : h4 d6—c5 с решающей связкой. Если же белые попытаются применить ту же

жертву 6. c3—b4 e5 : c3, то тогда получится позиция, где прорывы белых на левом фланге противника, которые могли бы компенсировать потерю шашки, уже невозможны.

5. . . . a5 : c3

Черным лучше разменять бортовую шашку a5, чем центральную e5. При 5 . . . e5 : c3 6. b4 : d2 белые получают прочную позицию, и уже черным приходится искать уравнения путем 6 . . . f6—g5 7. g3—h4 f8—e7 8. h4 : f6 e7 : g5 и т. д.

Другие планы хуже. Партия Хейф — Степанов из полуфинала XII первенства СССР развивалась следующим образом: 6 . . . b6—c5? 7. g3—h4 f6—g5 8. h4 : f6 g7 : g3 9. f2 : h4! h8—g7 10. a1—b2 g7—f6 11. b2—c3 a7—b6? (Окончательно проигрывает. Необходимо было 11 . . . f8—e7 и лишь затем a7—b6) 12. e3—f4! b8—a7 (Теперь уже нельзя 12 . . . f8—e7 из-за 13. h4—g5 f6 : h4 14. f4—e5 и затем c3—b4 с выигрышем) 13. g1—f2! d8—e7 14. c3—b4! a5 : c3 15. d2 : b4 b6—a5 16. c1—d2 a5 : c3 17. d2 : b4 f6—e5 18. f2—g3 c5—d4 19. e1—f2! a7—b6 (Не спасает 19 . . . e7—f6 из-за 20. b4—a5, как было в партии Хейф — Шмидт из полуфинала XIII первенства СССР) 20. b4—c5 d6:b4 21. f4 : d6! e7 : c5 22. h4—g5 h6 : f4 23. g3 : c7, и белые выиграли.

6. d4 : b2 f6—g5  
7. a3—b4! . . .

Острый ход, ведущий к интересным осложнениям.

7. . . . b6—c5

В партии Каплан — Коршунов из первенства ВЦСПС 1949 г. черные, пытаясь упростить позицию, сыграли 7 . . . d6—c5?, на что последовало 8. f4 : d6! c5 : e7 (Выясняется, что нельзя 8 . . . c5 : a3 ввиду 9. c1—d2! a3:c1 10. d6—c7 b8 : d6 11. d2—c3 c1 : f4 12. g3 : a5 9. b2—a3,

и белые получили позиционное преимущество.

8. b2—a3 g5—h4

Сложная позиция, заслуживающая серьезного исследования. Возможности обеих сторон здесь очень широки. Укажем один из примерных вариантов, по которому может развиваться игра: 9. c1—d2 a7—b6 10. b4—a5 b8—a7 11. a5 : c7 d8 : b6 12. a1—b2 b6—a5 13. b2—c3 a7—b6 14. f4—g5!, и при любом взятии белые за пожертвованную шашку получают достаточную компенсацию.

### Вариант II. 4.f2 — e3

(Предыдущие ходы: 1. c3—d4 d6—e5 2. b2—c3 e7—d6 3. e3—f4 b6—a5).

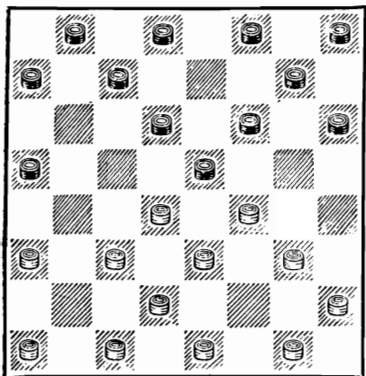

4. . . . c7—b6  
5. c1—b2 b6—c5  
6. d4 : b6 a5 : c7

Нельзя 6 . . . a7 : c5? из-за 7. c3—b4 a5 : c3 8. b2·b6 b8—a7 9. g3—h4! с последую-

щими a3—b4 и f4—g5 белые выигрывают шашку.

7. e3—d4 . . .

В партии Б. Блиндер — Миротин из Xпервенства СССР белые применили новое продолжение: 7. c3—d4 e5 : c3 8. b2 : d4, и после 8 . . . d6—c5 9. d4 : b6 a7 : c5 получили лучшую игру. Сильнее ответил Хейф против Каплана в полуфинале XI первенства СССР: 8 . . . a7—b6, после чего белые вынуждены были во избежание связки сыграть 9. f4—e5 d6 : f4 10. e3 : e7 с равной игрой.

7. . . . a7—b6

При 7 . . . c7—b6 у белых появлялась возможность размена 8. d4—c5 b6 : d4 9. g3—h4 e5 : g3 10. c3 : c7 b8 : d6 11. h4 : f2, и у черных

правый фланг несколько ослаблен.

8. g1—f2 . . .

К проигрышу ведет 8. a3—b4 ввиду 8 . . . d6—c5! 9. b4 : d6 b8—a7 10. d6 : b8 d8—e7 11. f4 : d6 e7 : a3.

8 . . . b8—a7

Если 8 . . . b6—a5, то 9. d4—c5 (Нехорошо 9. d2—e3 из-за 9 . . . c7—b6 10. a3—b4 b8—a7! 11. b2—a3 b6—c5 12. d4 : b6 a7 : c5 13. c3—d4 e5 : c3 14. b4 : d2 d8—e7!), и, как доказал Н. Кукуев, у белых единственная ничья жертвой двух шашек: 15. g3—h4 f6—e5 16. d2—c3 e5 : g3 17. h2 : f4 e7—f6 18. c3—d4 f6—e5 19. d4. b6 a5 : c7 20. f2—g3 c7—b6 21. a1—b2 g7—f6 22. b2—c3 b6—c5 23. e1—d2 f8—g7 24. a3—b4!! c5 : a3 25. c3—b4 a3 : c5 26. d2—c3, и черные выиграть не могут) 9 . . . d6 : b4 10. a3 : c5 h6—g5 11. f4 : d6 c7 : e5 12. c3—d4 e5 : c3 13. b2 : d4, и преимущество белых значительно.

9. d2—e3 . . .

Раньше считалось, что 9. f2—e3 ведет к очень тяжелой для белых игре из-за системы Мосолова: 9 . . . f8—e7 10. g3—h4 e5 : g3 11. h4 : f2 f6—e5 12. d4 : f6 e7 : g5. Последние исследования, однако, доказали, что у белых есть два пути уравнения:

1. 13. c3—d4 b6—c5 14. d4 : b6 a7 : c5 15. b2—c3 g5—f4 16. e3 : g5 h6 : f4 17. c3—b4 g7—f6 18. f2—e3 и т. д.

11. 13. f2—g3, и если 13 . . . g5—f4, то 14. g3 : e5 d6 : f4 15. e3 : g5 h6 : f4 16. a3—b4! c7—d6 17. b4—c5! с равной игрой (вариант предложен Становским).

9. . . .	b6—c5
10. d4 : b6	a7 : c5
11. c3—d4	e5 : c3
12. b2 : b6	c7 : a5
13. a1—b2	

Хорошо исследованная позиция, где ничейный исход наиболее вероятен.

### СИСТЕМА ВТОРАЯ: 2. d2—c3

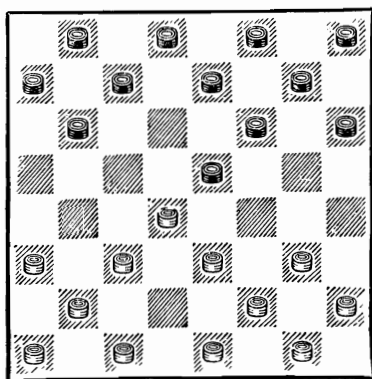

(Предыдущие ходы: 1. c3—d4 d6—e5).

Ход 2. d2—c3 редко применяется, он затрудняет развитие шашек левого фланга. Обычное продолжение 2. b2—c3, конечно, оставляет белым больше возможностей

2. . . .	e7—d6
3. e3—f4	. . .

Черные располагают двумя вариантами: 3 . . . b6—a5 и 3 . . . b6—c5. Разберем их.



## Вариант 1: 3...b6 — a5

(Предыдущие ходы: 1. c3—d4 d6—e5 2. d2—c3 e7—d6 3. e3—f4).

После хода 3... b6—a5 возможны два продолжения белых: 4. f2—e3, разработанное С. Натовым, и 4. a3—b4, примененное С. Корховым.

### Продолжение 1-е: 4.f2—e3

(Предыдущие ходы: 1. c3—d4 d6—e5 2. d2—c3 e7—d6 3. c3—f4 b6—a5).

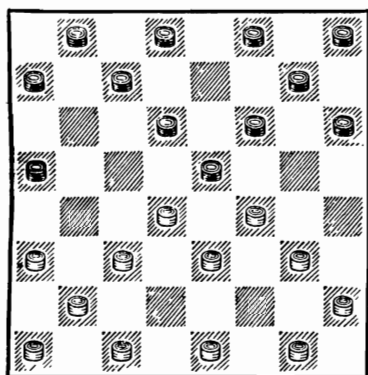

- |            |         |
|------------|---------|
| 4. . . .   | c7—b6   |
| 5. g1—f2   | b6—c5   |
| 6. d4 : b6 | a5 : c7 |
| 7. e3—d4   | c7—b6   |
| 8. f2—e3   | b8—c7   |

Шаблонный подход к данной позиции без учета особенностей 2-го хода d2—c3 может привести к плохой для черных позиции. Например, если 8... b6—a5, то 9. e1—f2! a7—b6 10. a3—b4 d8—e7! (Единственный ход. Если 10... b6—c5? 11. d4 : b6 a5:c7,

то 12. b4—a5 c7—b6 13. a5:c7 d8 : b6 14. e3—d4 b8—a7 15. f2—e3 f8—e7 16. b2—a3 b6—c5 17. d4 : b6 a7 : c5 18. a3—b4! c5 : a3 19. e3—d4 с выигрышем. Этот вариант впервые найден С. Натовым) 11. b2—a3 (Соблазнительно 11. d4—c5 b6 : d4 12. e3 : c5 f6—g5 13. f2—e3 с тем, чтобы на 13... g5—h4? ответить красивой комбинацией: 14. c1—d2! h4 : b6 15. f4—g5 h6 : f4 16. d2—e3 f4 : d2 17. c3 : e1 a5 : c3 18. b2 : a5. Однако московский мастер А. Виндерман доказал, что черные, играя 13... e7—f6! вместо 13... g5—h4? 14. c5 : e7 f6 : d8 15. f4 : d6 g5—h4 16. g3—f4 h4—g3, выигрывают) 11... b8—a7 12. c1—b2 b6—c5 13. d4:b6 a7 : c5 14. c3—d4 a5 : c3! (Если 14... e5 : c3?, то 15. b2 : b6, и вряд ли черные могут спастись) 15. d4 : b6 e5—d4! 16. e3 : c5 d6 : b4 17. b2 : d4 f6—g5 18. a3 : c5 g5 : g1 19. d4—e5 (Нельзя 19. b6—a7? из-за 19... e7—d6 20. c5:e7 g1:b6! 21. a3 : c5 f8 : b4, и черные выигрывают) 19... g7—f6 20. e5 : g7 h8 : f6 21. b6—a7 g1:b6 22. a7 : c5 h6—g5 23. c5—b6 g5—h4 24. b6—c7 h4 : f2 25. h2—g3 f2 : h4 26. c7—b8, и у черных есть ничья. Вариант указан В. Городецким и Л. Либберманом.

- |             |         |
|-------------|---------|
| 9. e1—f2    | b6—c5   |
| 10. d4 : b6 | a7 : c5 |

11. c3—d4      e5 : c3  
 12. b2 : b6      c7 : a5  
 13. e3—d4

Равная позиция.

**Продолжение 2-е: 4.a3—b4**

(Предыдущие ходы: 1. c3—d4 d6—e5 2. d2—c3 e7—d6 3. e3—f4 b6—a5).

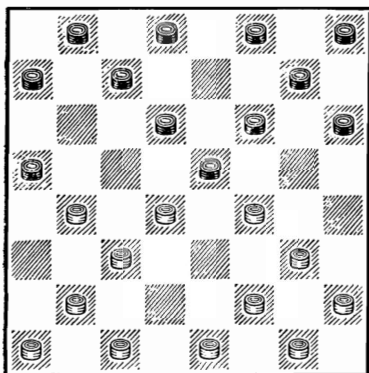

Этот ход, впервые примененный Корховым против Капустина в IV первенстве СССР, рассчитан на обострение игры, но при точной игре черные могут получить преимущество.

4. . . .      c7—b6  
 5. b2—a3      d6—c5!

Если 5 . . . b6—c5 6. d4:b6 a7 : c5, то 7. f2—e3 f6—g5 8. e3—d4 или 8. g3—h4 e5:g3 9. h4 : f2 с равными возможностями.

6. b4 : d6      e5 : c7  
 7. f2—e3      c7—d6

Сложная позиция, в которой преимущество на стороне черных. Отсутствие шашек на полях d2 и f2 делает центр белых неустойчивым.

**Вариант II: 3...b6—c5 4.d4:b6 a7:c5**

(Предыдущие ходы: 1. c3—d4 d6—e5 2. d2—c3 e7—d6 3. e3—f4).

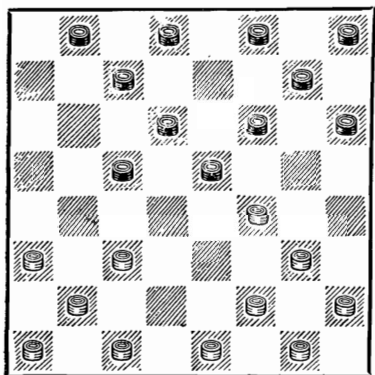

В обычном варианте «Перекрестка», как мы увидим далее, брать на c5 слабо. Однако в данном случае черные пользуются отсутствием шашки на поле d2 и получают при всех продолжениях белых равноправную игру.

5. c1—d2 . . .

После 5. c3—b4 c5—d4 6. b4—a5 f6—g5 7. e1—d2 g5:e3 8. d2 : f4 g7—f6 9. b2—c3 d4 : b2 10. a1 : c3 f6—g5! создается равная позиция.

5. . . .      f6—g5

Интересные возможности возникают при 5... c5—d4, на что белым лучше всего отвечать 6. d2—e3 d8—e7 и т. д. Если 6. g3—h4 e5 : g3 7. h2:f4, то 7... f6—g5 с преимуществом. Нельзя белым играть 6. a3—b4? из-за эффектной многоходовой комбинации, идея которой открыта А. Коврижкиным: 6... d6—c5! 7. b4:d6 b8—a7!! 8. d6 : b8 f6—g5 9. f4 : d6 d8—c7! 10. c3 : e5 g7—f6 11. e5 : g7 c7 : e5 12. b8:f4 g5 : a3 с выигрышем.

6. d2—e3 g5—h4

Как установлено исследованиями последних лет (анализ В. Абаулина), жертва С. Таксера 6... e5—d4, с успехом примененная им против З. Цирика в первенстве ВЦСПС 1947 г., может привести к лучшей для белых позиции. Рассмотрим варианты: 7. c3 : e5 g5—h4 8. e1—d2 b8—a7 9. b2—c3 a7—b6 10. c3—d4 (Слабее 10. c3—b4 ввиду 10... b6—a5 11. d2—c3 g7—f6 12. e5 : g7 h8 : f6 13. f4—e5, и, как указывает С. Таксер, положение черных несколько предпочтительнее) 10... f8—e7 11. a1—b2! (В вышеуказанной партии Цирик — Таксер имело место следующее интересное продолжение: 11. d2—c3 g7—f6 12. e5 : g7 h6 : f8 13. d4—e5 h8—g7 14. c3—d4 g7—h6 15. e5—f6 e7 : g5 16. a1—b2 b6—a5!! 17. d4 : b6 a5—b4 18. a3 : e7 c7 : a5, и, несмотря на

то, что белые располагают двумя лишними шашками и очередью хода, спасения у них нет) 11... e7—f6 12. b2—c3 f6—g5 13. e5—f6!, и для достижения ничьей черным надо играть очень осторожно.

7. c3—d4	e5 : c3
8. b2 : b6	c7 : a5
9. e3—d4	d6—c5
10. d4 : b6	a5 : c7

Левый фланг белых сильно ослаблен (там всего две шашки), а шашки правого фланга h2, g3, f4 расположены неудачно. Эти слабости несколько компенсируются расположением черных шашек на бортовых полях.

Как показывает ряд сыгранных партий, белым надо играть точно, чтобы не ухудшить свою позицию. Например, напрашивающийся ход 11. a3—b4, считавшийся долгое время хорошим, приводит к тяжелой для белых позиции (исследования Б. Герцензона). Партия Абаулин — Герцензон из первенства ВЦСПС 1953 г. развивалась далее так: 11... c7—b6 12. a1—b2 d8—c7! (После 12... d8—e7 13. f4—e5! белые могут добиться уравнения) 13. b2—c3 b6—a5 14. b4—c5 f8—e7! 15. c5—b6 c7—d6 16. b6—a7 d6—c5 17. e1—d2 e7—f6 18. d2—e3 c5—b4, и вскоре черные выиграли.

В позиции после 10-го хода белым лучше всего играть 11. a1—b2 с тем, чтобы в дальнейшем занять поле d4



ных. План уравниения пред-  
ложил В. Соков.

8. . . . d6—e5!

Однако и после этого хода  
инициатива все же на сторо-  
не белых.

9. e3—f4! e5 : g3

10. h2 : f4 g5 : e3

11. d2 : f4 . . .

Ряд мастеров в последние  
годы начал рекомендовать  
брать 11. f2 : d4, что нам пред-  
ставляется несколько риско-  
ванным. Так как приводить  
весь анализ создавшейся по-  
зиции ввиду его громоздко-  
сти нецелесообразно, даем  
один из вариантов: 11 . . .  
h6—g5! 12. e1—f2 g5—f4 13.  
g1—h2 (Если сначала 13. a3—  
b4, то 13 . . . b8—c7, и белым  
надо искать шансы на ничью  
путем 14. d2—e3. Ход 14.  
b4—c5 плох ввиду 14 . . .  
c7—b6! 15. g1—h2 g7—f6, и  
белые не могут напасть 16.  
f2—g3 из-за 16 . . . f6—e5)  
13 . . . b8—c7 14. a3—b4 g7—  
f6!, и положение белых слабее,  
так как шашка f4 сильно сте-  
сняет их игру, а при размене  
d2—e3 левый фланг белых  
останется связанным.

11. . . . e7—d6

В партии Сычев — Швид-  
кий из XVI первенства СССР  
черные, стремясь затормозить  
развитие левого фланга бе-  
лых, применили иную схему  
игры: 11 . . . d8—c7 12. c1—d2  
g7—f6 13. d2—e3! (Нельзя  
13. c3—d4? из-за комбина-  
ции 13 . . . a5—b4 и 14 . . .  
h6—g5) 13 . . . h8—g7? (Чрез-  
мерно увлекшись ловушками  
в расчете на ошибочный ход  
c3—d4, черные сами скомпро-  
метировали свою позицию) 14.  
f2—g3 e7—d6 15. g3—h4 d6—  
c5 16. c3—d4 c7—d6 17. d4:b6  
a7 : c5 18. b2—c3 f6—e5 19.  
g1—h2 e5 : g3 20. h2 : f4 g7—  
f6 21. e1—d2 f6—e5 22. f4—  
g5, и белые осуществили про-  
рыв на левом фланге против-  
ника.

12. c3—d4 a7—b6

13. b2—c3!

Проигрывает 13. c1—d2 из-  
ва 13 . . . d6—c5! и 14 . . .  
h6—g5.

Положение черных немного  
хуже. Им необходимо затра-  
тить время на то, чтобы раз-  
вить шашки левого фланга и  
привести их в боевую готов-  
ность.

### Вариант II: 4.f2 — e3

(Предыдущие ходы: 1. c3—  
d4 d6—e5 2. b2—c3 e7—d6  
8. e3—f4 f8—e7).

Ход 4. f2—e3 приводит к  
равной игре.

4. . . . b6—c5

5. d4 : b6 a7 : c5!

Черным уже необходимо  
брать на c5, так как при 5 . . .  
c7 : a5? белые легко проры-

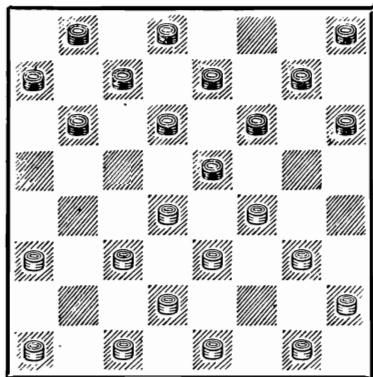

ваются в дамки: 6. a3—b4 a7—b6 7. e3—d4 b6—c5 8. d4:b6 a5 : c7 9. b4—c5.

6. c3—d4! . . .

Вероятно, лучшее продолжение. Если 6. c3—b4, то 6 . . . e5—d4!, и после единственного ответа 7. g3—h4 (Проигрывает 7. g1—f2 из-за 7 . . . d4—c3 8. b4—a5 f6—g5 9. d2 : b4 c5—d4) 7 . . . d4:f2 при любом взятии позиция белых намного слабее.

На 6. g3—h4 e5 : g3 7. h4 : f2 следует 7 . . . f6—e5, создавая возможность свободного развития левого фланга черных. В этом случае небезынтересно вспомнить партию Спанцирети — Вилкомир из турнира кандидатов в мастера 1939 г., которая развивалась так: 8. c3—b4 h6—g5 9. a1—b2

g5—h4 10. e3—f4 (В полуфинале XVI первенства СССР в партии Сорокин — Кац белые нашли интересное усиление: 10. h2—g3! g7—f6 11. b2—c3 h8—g7 12. e3—d4 c5:e3 13. d2 : f4! c7—b6? 14. f4—g5!, и через несколько ходов черные сдались, так как нельзя 14 . . . g7—h6 из-за 15. g3—f4! e5 : g3 16. b4—a5) 10 . . . e5:g3 11. h2 : f4 e7—f6! 12. f4—g5? (Белые попадают в замаскированную ловушку) 12 . . . f6—e5! 13. g5—h6 b8—a7! 14. h6 : f8 h8—g7 15. f8 : h6 e5—f4 16. h6 : b6 c7 : a1, и через несколько ходов белые сдались.

6. . . . e5 : c3  
7. d2 : b4 c7—b6

Хуже 7 . . . f6—e5 из-за 8. g3—h4 e5 : g3 9. h4 : f2 с хорошими перспективами захвата центра и атаки на левом фланге.

Получившаяся позиция примерно равна. Белым нельзя заходить 8. b4—a5 из-за 8 . . . b8—a7; после же 8. g3—h4 черные могут продолжать даже 8 . . . b6—a5, и если 9. c1—b2 a5 : c3 10. b2 : b6, то 10 . . . d6—c5 11. b6 : d4 f6—g5 12. h4 : f6 g7 : c3, получая за пожертвованную шашку сильный «рожон» на c3.

### Вариант III: 4.d2 — e3

(Предыдущие ходы: 1. c3—d4 d6—e5 2. b2—c3 f8—e7 3. e3—f4 f8—e7).

В этом варианте белые сохраняют выбор хороших продолжений. Игра здесь носит

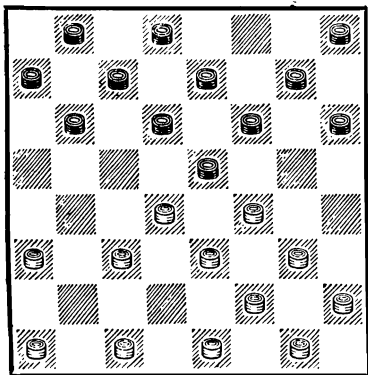

закрытый характер.

4. . . . b6—c5  
 5. d4 : b6 a7 : c5!  
 6. c3—b4! . . .

Как доказал В. Соков, неправильной является жертва Д. Коршунова 6. a3—b4? c5: a3 7. e3—d4 из-за 7 . . . c7—b6 8. f2—e3 (Если 8. e1—d2, то к выигрышу ведет 8 . . . b8—c7) 8 . . . b6—a5! 9. d4—c5 d6 : d2 10. f4 : f8 d2 : f4 11. g3 : e5 f6 : d4, и, получив за дамку две лишние шашки, черные имеют значительные шансы на выигрыш, так как белая дамка в срединной стадии партии ограничена в движении и не обладает столь большой силой, как в конце игры.

Ничего не дает белым система игры, связанная с 6. c1—b2, из-за 6 . . . c7—b6! (Только не 6 . . . f6—g5 из-за 7. e3—d4 g5 : e3 8. d4 : f6 e7:g5 9. f2 : b6 c7 : a5 10. e1—f2!, и у черных плохая позиция, так как белые грозят неприятным заходом 11. g3—h4. Если же черные уведут шашку

g5 на h4, то тогда последует 11. g3—f4 с господствующим положением в центре) 7. c3—b4 b6—a5 8. g3—h4 a5 : c3 9. b2 : b6 e5 : g3 10. h2 : f4 d6—c5 11. b6 : d4 f6—g5 12. h4 : f6 g7 : c3 с равной игрой.

6. . . . f6—g5  
 7. b4—a5 g5—h4  
 8. e1—d2 . . .

Обычным продолжением в данной позиции является 8. c1—d2, после чего партия неизбежно приходит к ничейному окончанию: 8 . . . c7—b6 9. a5 : c7 d8 : b6 10. a1—b2 b8—a7! 11. b2—c3 c5—d4 12. e3 : c5 b6 : b2 13. a3 : c1 e5—d4! 14. f2—e3! d4 : f2 15. g1 : e3 h4 : d4 16. f4—g5 h6:f4 17. d2—e3 f4 : d2 18. e1 : c7 e7—d6 19. c7 : e5 g7—f6 20. e5 : g7 h8 : f6 и т. д.

Ход 8. e1—d2 предложен Л. Хейфом. Приводимый ниже разбор показывает, что игра в этом случае принимает острый характер и изобилует взаимными связками и внезапными комбинационными ударами. Все же следует учесть, что правый фланг белых связан, и они должны играть очень осторожно, чтобы не попасть в плохое положение.

8. . . . g7—f6!

Раньше считалось, что лучшим ответом является 8 . . . b8—a7, что после 9. d2—c3 g7—f6 10. c3—b4 f6—g5 (Если 10 . . . h8—g7, то 11. a1—b2 a7—b6 12. b2—c3 e5—d4 13.

c3 : e5 f6 : d4 14. c1—b2 e7—f6 15. f4—e5 d6 : d2 16. b4:f8 d2—e1 17. a5 : c7 d8 :b6 18. g3—f4 e1 : e5 19. b8:g3 h4:f2 20. g1 : a7, и белые выигрывают) 11. a1—b2 h8—g7 (При 11 . . . e5—d4 следует 12. f4—e5! d4 : f6 13. b2—c3) 12. b2—c3 g7—f6 13. e3—d4 c5:e3 14. f4 : d2 приводит к обоюдоострой неисследованной позиции.

Вариант, связанный с 8 . . . g7—f6, впервые исследован и с успехом применен П. Святым в полуфинале XIII первенства СССР. Черные не боятся уступить важный пункт h6 (что при отсутствии шашки на поле f8 часто бывает опасным), стремясь прежде всего прочно утвердиться в центре и закрепить связку правого фланга противника.

9. f4—g5 . . .

Вероятно, лучший ход. Если 9. a1—b2?, то 9 . . . f6—g5 10. b2—c3 e7—f6 11. c3—b4 h8—g7 12. d2—c3 e5—d4! 13. c3 : e5 f6 : d4, и у белых не видно спасения.

9. . . . h6 : f4

**СИСТЕМА ЧЕТВЕРТАЯ:** 3.. b6—c5 4. d4 : b6 c7.: a5

(Предыдущие ходы: 1. c3—d4 d6—e5 2. b2—c3 e7—d6 3. e3—f4).

Черные предоставляют белым возможность в любой момент посредством размена g3—h4 придать игре открытый характер. Практика по-

10. e3 : g5 e5—d4!  
11. g5—h6 f6—e5  
12. d2—e3 c7—b6!  
13. a5 : c7 d8 : b6

Острая и интересная позиция, которую нелегко оценить. По-видимому, преимущество на стороне черных ввиду более активного расположения их сил. Опасно выигрывать шашку 14. a3—b4 c5 : a3 15. e3 : a7 из-за 15 . . . d6—c5 16. c1—d2 c5—b4 17. d2—e3 e7—d6 18. e3—f4 b4—c3 19. h6—g7 h8 : f6 20. f2—e3 h4:d4 21. f4—g5 f6 : h4 22. h2—g3 h4 : f2 23. g1 : e7 c3—d2, и положение черных выигрышное. Плохо также и 14. a1—b2 ввиду 14 . . . b6—a5 15. c1—d2 a5—b4 16. e3—f4 e7—f6 17. f2—e3 h4 : f2 18. h6—g7 e5 : g3 19. g7 : a5 f2 : d4 20. h2 : f4 d4—e3 с выигрышем (Алфимов — Святой, 1950 г.).

Л. Хейф рекомендует играть за белых 14. e3—f4, чтобы стремиться в дальнейшем жертвой шашки f4—g5 создать «коридор» для прохода в дамки шашки h6. Нам кажется, что эту идею можно осуществить и при 14. c1—b2.

казала, что белые обычно этой возможностью охотно пользовались и получалась малоисследованная игра. Сохранение же связки центра особых преимуществ белым не приносит. Эта система введена в практику В. Соковым в 1934 г.



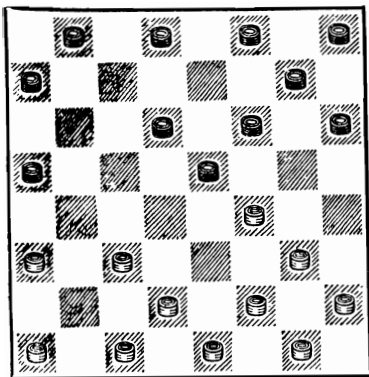

Интересно, что забракованное много лет тому назад взятие  $4 \dots a7 : c5$  неоднократно применялось И. Козловым в полуфинале XVI первенства СССР, и играющие белыми не смогли опровергнуть этой системы. Так, например, партия Евсюков — Козлов развивалась далее так:  $5. c3-b4 c7-b6$  (Если  $5 \dots f6-g5$ , то  $6. b4-a5 g5 : e3 7. f2 : b6 b8-a7 8. d2-e3 a7 : c5 9. g3-f4! e5 : g3 10. h2 : f4$  с опасной атакой в дальнейшем ослабленного правого фланга) —  $6. b4-a5 b8-a7 7. a5 : c7 d8 : b6 8. f2-e3$  (Весь вариант, вероятно, рассчитан на ход  $8. a1-b2$ , после чего у черных находится энергичный выпад в центре)  $8 \dots c5-d4!$ , и белые вынуждены играть  $9. d2-c3$ , получая после  $9 \dots f6-g5!$  тяжелую позицию).  $8 \dots f6-g5 9. a1-b2 b6-a5$  (Проигрывает  $9 \dots e5-d4$  ввиду  $10. g3-h4 d4 : f2 11. e1 : g3! g5 : e3 12. d2 : f4$ , и удар  $f4-g5$  неотразим. Нельз-

зя  $9 \dots g5-h4$  из-за  $10. d2-c3 h4 : d4 11. g1-f2$ )  $10. g3-h4 e5 : g3 11. h4 : f2 g5-f4 12. e3 : g5 h6 : f4 13. b2-c3$  (Нельзя  $13. f2-g3$  из-за  $13 \dots f4-e3!$   $14. d2 : f4 d6-e5 15. f4 : b4 a5 : a1$ )  $13 \dots g7-f6$ , и неудачное расположение черных шашек на правом фланге компенсируется их преобладанием в центре.

В партии Торчинский — Козлов белые избрали иной план:  $8. d2-c3 b6-a5$  (К проигрышу ведет  $8 \dots f6-g5$  из-за  $9. c3-b4 g5 : e3 10. f2 : f6 g7 : e5 11. g3-f4 e5 : g3 12. h2 : f4$  с неминуемым прорывом на правом фланге черных)  $9. f2-e3 f6-g5 10. e3-d4$  (У белых есть комбинационное продолжение —  $10. g3-h4 e5 : g3 11. h2 : f4 a7-b6 12. h4 : f6 g7 : g3 13. e1-f2 g3 : b4 14. e3-d4 c5 : e3 15. a3 : a7$ , не дающее, однако, выигрыша)  $10 \dots g5 : e3 11. d4 : f6 g7 : e5 12. e1-f2 c5-d4!$ , и после длительной борьбы партия закончилась вничью.

$5. f2-e3 \dots$

Заслуживает внимания продолжение, рекомендованное В. Ивановым:  $5. d2-e3 f6-g5 6. a3-b4 g5-h4 7. c3-d4 a5 : c3 8. d4 : b2$ , с богатыми комбинационными возможностями в дальнейшем.

$5. \dots a7-b6!$

Плохо  $5 \dots f6-g5$  из-за  $6. g3-h4 e5 : g3 7. h4 : f2 a7-b6$  (Если  $7 \dots g5-f4 8. e3 : g5$

h6 : f4, то 9. c3—d4, и черным не избежать потери коловой шашки f4) 8. h2—g3 f8—e7 9. c3—b4! a5 : c3 10. d2 : b4, и за черных трудно указать какое-нибудь удовлетворительное продолжение. Например: 10... g7—f6 11. e3—d4 b8—a7 12. b4—c5 d6 : b4 13. a3 : c5 e7—d6 14. c5 : e7 g5—h4 15. e7 : g5 h6 : h2 16. a1—b2 с большими шансами на выигрыш. Как доказал Ю. Митягин, плохо также 10... d6—e5, так, как белые могут в этом случае обрушиться на ослабленный правый фланг черных: 11. b4—c5! b6 : d4 12. e3 : c5 g5—h4 13. a3—b4 g7—f6 14. a1—b2 h8—g7 15. c5—b6! h6—g5 16. c1—d2 g5—f4 17. g1—h2 e7—d6 18. b6—a7 g7—h6 19. d2—c3 f6—g5 20. b2—a3!, и белые выигрывают.

6. g3—h4            e5 : g3  
7. h4 : f2            h6—g5!

После сделанного хода не видно, как белым достигнуть преимущества.

В одной из партий В. Сокова (черные), игранной в 1935 г., было: 8. c3—d4 b6—c5 9. d4 : b6 a5 : c7 10. a1—b2 (После этого хода черные захватывают центр. Активнее 10. e3—d4! g5—f4 11. d4—c5 d6 : b4 12. a3 : c5, как было в партии Веретэ — Коськов из XIII первенства СССР) 10... f6—e5 11. b2—c3 g7—f6 12. a3—b4 h8—g7 13. b4—a5 f8—e7!, и предпочтительнее уже позиция черных.

При 8. h2—g3 возможно 8... g5—h4 9. c1—b2 f6—e5 10. c3—d4 e5 : c3 11. d2 : b4 a5 : c3 12. b2 : d4 d6—c5 с равной игрой.

На 8. c1—b2 черным лучше всего отвечать 8... f8—e7 9. h2—g3 g5—h4, но не 8... b8—a7 из-за 9. f2—g3! и положение черных критическое.

## ПРОЧИЕ СИСТЕМЫ «ПЕРЕКРЕСТКА»

### Система с 5. g1—f2

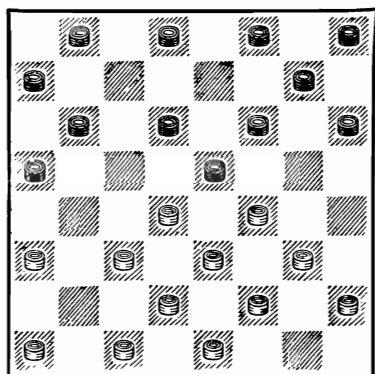

(Предыдущие ходы: 1. c3—d4 d6—e5 2. b2—c3 e7—d6 3. e3—f4 b6—a5 4. f2—e3 c7—b6).

Белые воздерживаются от обычного продолжения 5. c1—b2.

5. ...            b6—c5  
6. d4 : b6        a5 : c7  
7. c3—d4        ...

Этот вариант «Перекрестка» впервые предложен ленинград-

скими шашистами. Белые на-  
рушают характерный для  
данного начала рисунок рас-  
положения шашек и пытаются  
овладеть центром. Однако точ-  
ной защитой черные могут по-  
лучить по меньшей мере рав-  
ные шансы.

После 7. e3—d4 a7—b6 8.  
f2—e3 b6—a5! (При 8...  
b8—a7 9. g3—h4 e5 : g3 10.  
h4 : f2 игра белых предпо-  
читательней) 9. g3—h4 e5 : g3  
10. h4 : f2 c7—b6 получается  
позиция с преимуществом у  
черных, так как они грозят  
связать левый фланг белых.

В партии Нежметдинов —  
Крылов из первенства РСФСР  
1934 г. было 7. c3—b4? f6—g5  
8. b4—c5? d6 : b4 9. f4 : d6  
c7 : e5 10. a3 : c5, после чего  
черные могли выиграть путем  
10... e5—d4! 11. c5—d6 g7—  
f6 12. e3 : c5 f6—e5.

В V и VI первенствах СССР  
применялось продолжение 7.  
a3—b4 c7—b6 8. b4—a5 b6—  
c5 9. a1—b2 b8—c7 10. b2—a3  
f6—g5 11. g3—h4 e5 : g3 12.  
h4 : f6 и т. д. с равными воз-  
можностями.

7. . . .	e5 : c3
8. d2 : b4	f6—g5
9. c1—d2	a7—b6
10. a1—b2	f8—e7

Слабее играть 10... g7—  
f6 из-за 11. b2—c3! f6—e5 12.  
g3—h4 e5 : g3 13. h4 : f6 f8—  
g7 14. f2 : h4 g7 : e5 15. e3—d4.  
Бакинский шашист К. Среб-  
ницкий нашел здесь эффек-  
тную комбинационную ни-

чью: 15... b8—a7! 16. d4:f6  
d8—e7 17. f6 : d8 h6—g5 18.  
h4 : f6 d6—e5 19. f6 : d4 b6—  
a5 20. d8 : b6 a7 : c1 и т. д.

11. b2—c3 e7—f6

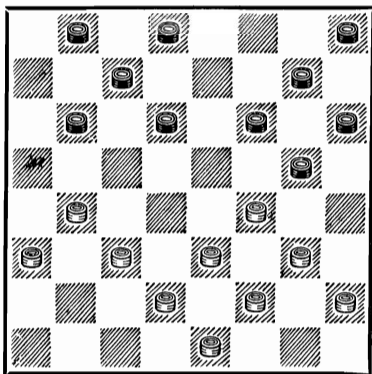

Возможно также 11... b6—  
a5, что после 12. b4—c5 d6:b4  
13. a3 : c5 b8—a7! 14. c3—d4  
c7—b6 15. d2—c3! (Но не 15.  
g3—h4? из-за 15... a5—b4!  
16. c5 : a3 b6—a5, как было  
в партии Потапов — Б. Блин-  
дер из VI первенства СССР)  
15... g7—f6! 16. c3—b4! a5:e5  
17. f4 : f8 b6 : d4 18. e3 : c5  
d8—e7 19. f8 : d6 f6—e5 20.  
d6 : f4 g5 : g1 21. c5—d6 при-  
водит к ничьей.

На 11... b6—a5 можно так-  
же и 12. f4—e5 d6 : f4 13. g3 : e5  
g7—f6 14. e5 : g7 h8 : f6 15.  
b4—c5 с равной игрой, как  
было в партии Рамм—Б. Блин-  
дер из V первенства СССР.

12. g3—h4	d6—c5!
13. b4 : d6	c7 : g3
14. h2 : f4	b6—c5
15. c3—d4	b8—a7
16. d4 : b6	a7 : c5

17. d2—c3

d8—c7!

20. g3—f4

e3 : g5

18. f2—g3

c5—d4

21. a3—b4

19. e3 : c5

g5 : e3

Белые достигают ничьей.

**Система с 7.g3 — h4 e5:g3 8.h4:f2**

(Предыдущие ходы: 1. c3—d4 d6—e5 2. b2—c3 e7—d6 3. e3—f4 b6—a5 4. f2—e3 c7—b6 5. c1—b2 b6—c5 6. d4 : b6 a5 : c7).

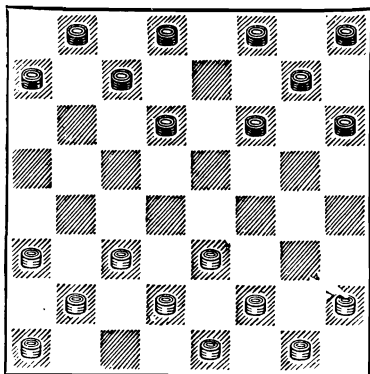

Белые отказываются от продолжения, связанного со взаимной связкой центра, и придают игре открытый, чисто позиционный характер. Создаваемая почтисимметричную позицию, исходя из общих соображений, следует оценить как немного более предпочтительную для черных, так как у белых сдвинута шашка c1 (отсутствие упора), что при получающихся в дальнейшем связках может отрицательно сказаться на позиции белых.

Этой системой сыграно большое количество партий, но до сих пор еще нельзя дать

о ней какое-либо окончательное суждение, ибо возможности обеих сторон неисчерпаны.

Приводимый разбор базируется на имеющихся в нашем распоряжении практических партиях. Рассмотрим наиболее употребительный вариант, связанный с 8... a7—b6. Если сразу занимать центр путем 8... f6—e5, то 9. c3—d4 e5 : c3 10. b2 : d4, и ответ 10... a7—b6 уже не имеет смысла из-за размена 14. d4—c5 с упрощением. Попытка черных ходом 8... h6—g5 активизировать бортовую шашку дает белым возможность после 9. c3—d4 прочно овладеть центром и получить преимущество. При 8... f8—e7 возможен следующий план атаки правого фланга черных: 9. a3—b4! f6—e5 10. e3—f4 e5 : g3 11. h2 : f4 g7—f6 12. d2—e3 a7—b6 13. b4—a5, и черным надо искать уравнения. Ход 8... d6—c5, встречающийся одно время в партиях московских шашкистов, на наш взгляд, выглядит антипозиционным. Белые могут путем 9. c3—b4! c7—d6 10. h2—g3! f6—g5 11. b2—c3 f8—e7 12. g3—f4 e7—f6 13. a1—b2 d6—e5 14. b4 : d6 e5 : c7 15. c3—d4 добиться большого пре-

имущества. Подробный анализ хода 8... d6—c5 см. в книге И. Купермана «Начала партий в шашки», стр. 70—71.

### Вариант с 6. e3—f4

(Предыдущие ходы: 1. c3—d4 d6—e5 2. b2—c3 e7—d6 3. e3—f4 b6—a5 4. f2—e3 c7—b6 5. c1—b2 b6—c5 6. d4 : b6 a5 : c7 7. g3—h4 e5 : g3 8. h4 : f2).

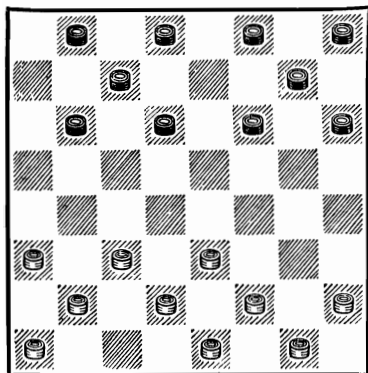

8... a7—b6 — сильнейшее для черных продолжение.

9. h2—g3 ...

При 9. c3—d4 f6—e5 10. d4 : f6 g7 : e5 черные сохраняют инициативу.

9. ... f6—e5

В партии Куперман — В.Н. Романов (IX первенство СССР) черные продолжали по-иному: 9... b6—c5, на что последовало 10. c3—d4 c7—b6 11. d2—c3! с обоюдоострой игрой.

10. c3—d4 ...

В партии Б. Блиндер — Каплан (Первенство Украины 1944 г.) было сыграно 10. g1—h2, что после 10... f8—e7! 11. e3—f4 (Если 11. c3—d4 e5 : c3 12. b2 : d4, то 12... d6—c5 с выгодной для черных связкой) 11... e7—f6 12. f2—e3 f6—g5 13. c3—d4 e5 : c3 14. b2 : d4 d6—c5 привело к преимуществу черных.

10. ... e5 : c3  
11. b2 : d4 d6—c5  
12. g3—f4 ...

Если 12. a1—b2, то 12... h6—g5! с превосходной позицией у черных.

12. ... g7—f6  
13. a1—b2 f6—g5

Силы белых в центре прочно связаны. На 14. b2—c3 возможно 14... f8—g7!, а на 14. d2—c3 хорошо 14... g5—h4!, в обоих случаях с лучшими шансами у черных.

### Система с 7. a3 — b4

(Предыдущие ходы: 1. c3—d4 d6—e5 2. b2—c3 e7—d6 3. e3—f4 b6—a5 4. f2—e3 c7—

b6 5. c1—b2 b6—c5 6. d4 : b6 a5 : c7).

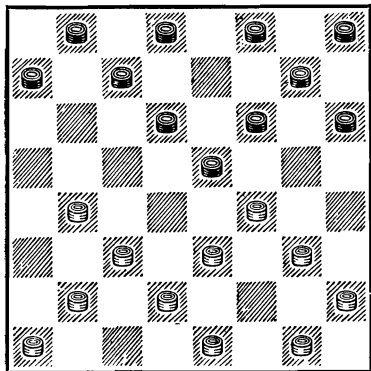

Ходом 7. а3—b4 белые намереваются захватить важный пункт а5, однако в распоряжении черных имеется достаточная контригра на противоположном фланге. Эта система характерна обоюдоострой комбинационной игрой, более предпочтительной для черных.

7. . . . f6—g5  
8. b4—a5 . . .

Для черных возможны три варианта: 8 . . . a7—b6, 8 . . . g5—h4 и 8 . . . f8—e7. Рассмотрим их.

### Вариант I: 8...a7—b6

(Предыдущие ходы: 1. c3—d4 d6—e5 2. b2—c3 e7—d6 3. e3—f4 b6—a5 4. f2—e3 c7—b6 5. c1—b2 b6—c5 6. d4:b6 a5 : c7 7. a3—b4 f6—g5 8. b4—a5).

Это преждевременное развитие подвергающегося атаке правого фланга ничего хорошего черным не приносит.

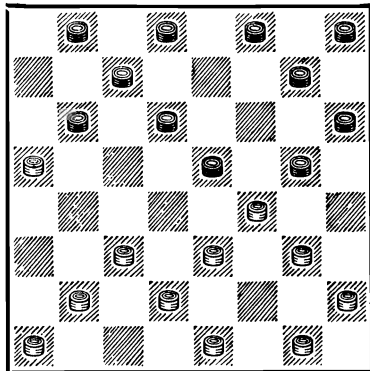

9. c3—d4! e5 : c3  
10. b2 : d4 f8—e7

На 10 . . . d6—c5 следует 11. g3—h4!

11. d2—c3 d6—c5

Ход 11 . . . g5—h4 после 12. a1—b2! h4 : f2 13. e1 : g3 только ухудшает положение черных.

12. g3—h4! . . .

Если 12. a1—b2, то 12 . . . c7—d6! 13. a5 : e5 g5—h4 14. d4 : b6 h4 : f6 с равной игрой или 12 . . . c5—b4 13. g3—h4 b4 : d2 14. e1 : c3 b8—a7! 15. h4 : f6 g7 : g3 16. h2 : f4 b6—c5 17. d4 : b6 a7:c5 также с равными шансами.

12. . . . c5—b4  
13. h4 : f6 b4 : d2  
14. e1 : c3 g7 : g3  
15. h2 : f4

Хотя положение черных хуже из-за связи правого фланга, они все же могут достичь ничьей следующими путями: 1) 15 . . . e7—d6 16. a1—b2 h8—g7 17. g1—f2 d6—

c5 18. b2—a3 d8—e7 19. f2—g3 c7—d6 20. a5 : e5 e7—f6 21. d4 : b6 f6 : h4 и т. д.  
 2) 15... h8—g7 16. g1—f2 g7—f6 17. f2—g3 (Нельзя 17. c3—b4? из-за 17... h6—g5! 18. f4 : h6 f6—e5 19. d4 : f6 e7 : g5 20. h6 : f4 b6—c5) 17... e7—d6 18. a1—b2 d6—e5 19. f4 : d6 c7 : e5 20. a5 : c7 b8 : d6 21. e3—f4 d8—c7 22. b2—a3 c7—b6 23. a3—b4 f6—g5!! (Эффектная жертва двух шашек) 24. d4 : h4 b6—a5, и белые выиграть не могут.

Следовательно, после 8... a7—b6 черные на протяжении многих ходов должны осторожно защищаться.

### Вариант II: 8...g5—h4

(Предыдущие ходы: 1. c3—d4 d6—e5 2. b2—c3 e7—d6 3. e3—f4 b6—a5 4. f2—e3 c7—b6 5. c1—b2 b6—c5 6. d4:b6 a5 : c7 7. a3—b4 f6—g5 8. b4—a5).

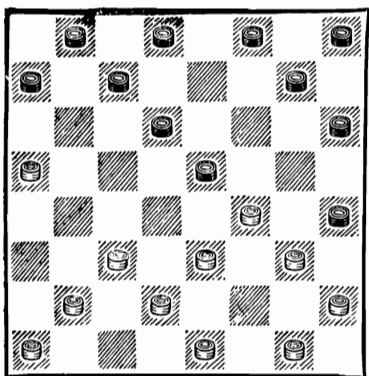

И этот вариант невыгоден для черных. Преждевремен-

ный увод шашки g5, держащей в напряжении силы правого фланга белых, на бортовое поле h4 следует признать стратегической ошибкой, ибо белые получают в этом случае большую свободу действий в центре.

9. g1—f2 a7—b6?

Нельзя 9... f8—e7 из-за 10. c3—b4. Лучше упростить позицию путем 9... c7—b6 10. a5 : c7 d8 : b6 11. e3—d4! (Но не 11. c3—b4 из-за 11... b6—a5! с лучшими шансами у черных) 11... g7—f6 (Остальные ходы ведут к проигрышу. См. сборник «V и VI всесоюзные шашечные первенства», стр. 88) 12. f2—e3! h4 : f2 13. e3 : g1 e5 : g3 14. h2 : f4 с равной игрой.

10. c3—d4 e5 : c3

11. b2 : d4 f8—e7

Рекомендованное И. Гавриленко продолжение 11... d8—e7 после 12. f4—e5 d6:f4 13. g3 : e5 дает белым хорошую игру.

12. a1—b2 b8—a7

Если 12... d6—c5, то 13. b2—a3 e7—f6 (На 13... e7—d6 белые отвечают 14. d2—c3 g7—f6 15. e1—d2! f6—g5 16. f4—e5!) 14. f4—e5 f6—g5 15. g3—f4 g7—f6 16. e5 : g7 h8:f6 17. d2—c3 d8—e7 18. e1—d2! e7—d6 19. f4—e5!! d6 : f4 20. c3—b4, и белые выигрывают (Петров—Сретенский, 1935г).

13. d2—c3 g7—f6

14. b2—a3 f6—e5

15. d4 : f6 e7 : g5

16. c3—b4! b6—c5

При 16... h8—g7 выигрывает 17. e1—d2 g7—f6 18. f4—e5 f6 : d4 19. e3 : e7 d8:f6 20. d2—e3 f6—e5 21. b4—c5 b6 : d4 22. e3 : c5 g5—f4 23. c5—d6.

17. f4—e5! d6 : d2

18. b4 : b8 b2—c1

19. b8—d6

У белых шансы на выигрыш, так как черная дамка ограничена в передвижении.

### Вариант III: 8...f8—e7

(Предыдущие ходы: 1. c3—d4 d6—e5 2. b2—c3 e7—d6 3. e3—f4 b6—a5 4. f2—e3 c7—b6 5. c1—b2 b6—c5 6. d4 : b6 a5 : c7 7. a3—b4 f6—g5 8. b4—a5).

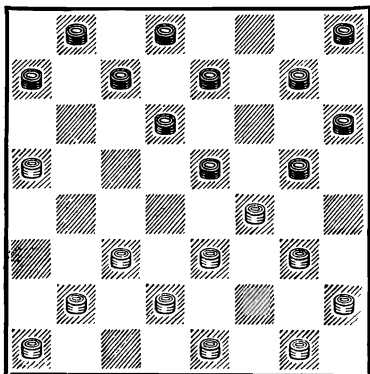

Сильнейший для черных вариант.

9. g1—f2 ...

Если 9. c3—d4 e5 : c3 10. d2 : b4 (Проигрывает 10. b2 :

d4 из-за 10... d6—c5 11. d4 : b6 a7 : c5 12. d2—c3 g5—h4, и позиция белых безнадежна) 10... a7—b6! (У черных есть еще ход 10... g5—h4 с идеей после 11. e3—d4 h4 : f2 12. g1 : e3 g7—f6 воспрепятствовать 13. h2—g3 из-за тонкой позиционной комбинации: 13... h6—g5! 14. f4 : h6 h8—g7 15. h6 : f8 f6—e5 16. d4 : f6 e7 : g5 17. f8:c5 c7—b6 18. a5 : c7 d8 : h4 с выигрышным положением; однако после 13. b2—a3 белые получают равную игру) 11. b2—a3 b6—c5 12. f4—e5 d6:d2 13. b4 : f8 d2—c1 с более свободным дамочным окончанием для черных.

9. ... a7—b6

С. Таксер предложил здесь интересное, но не более сильное, чем разбираемое, продолжение, связанное с 9... e7—f6. Теперь если 10. g3—h4 (Остальные ходы белых ведут к их проигрышу) 10... e5 : g3 11. h2 : f4, то 11... d6—c5! 12. c3—d4 (Если 12. f4—e5 f6 : d4 13. c3 : e5, то 13... g7—f6 14. e5 : g7 h6:f8! 15. h4 : f6 f8—g7 с хорошей игрой) 12... f6—e5 13. f4:b4 (Можно 13. d4 : b6 e5 : g3 14. h4 : f6 g7 : e5 15. f2 : h4 a7 : c5 16. h4—g5 и т. д.) 13... d8—e7! 14. h4 : b6 a7:c1 с интересным дамочным окончанием.

10. c3—d4 e5 : c3  
11. b2 : d4 d6—c5



Если 11... b8—a7, то 12. d2—c3 d6—c5 13. a1—b2 c5—b4 14. b2—a3! b4 : d2 15. e1 : c3 b6—c5 16. d4 : b6 a7 : c5 17. c3—d4 c7—b6 18. a5 : c7 d8 : b6 19. d4—e5! g5—h4! 20. e5—d6 e7—f6 21. d6 : b4 f6—g5 22. f4—e5!, и ничья.

12. d4—e5! . . .

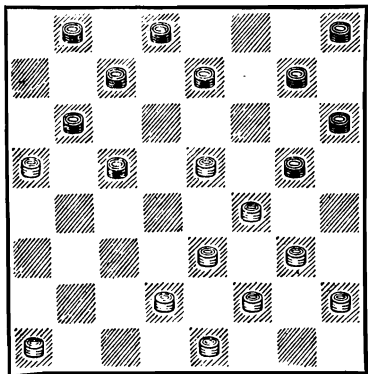

Единственный ход. Проигрывает 12. g3—h4 из-за 12... e7—d6!

На 12. a1—b2 решает 12... c7—d6! 13. a5 : e5 e7—f6 14. d4 : b6 f6 : d4 15. e3 : c5 g5 : f8.

Нельзя, наконец, 12. d2—c3 из-за 12... c5—b4!, и, как доказывается в журнале «64» № 10—11 за 1934 г., белые проигрывают.

12. . . . g7—f6!

Хуже 12... e7—f6 из-за 13. e5—d6! (Но не 13. a1—b2

f6 : d4 14. g3—h4 из-за 14... b8—a7 15. h4 : f6 g7 : g3 16. h2 : f4 d8—e7!, и если 17. d2—c3, то 17... e7—d6 18. c3 : e5 c5—b4 19. a5 : c3 h6—g5 20. f4 : h6 d6 : b4, оставаясь с лишней шашкой) 13... c5 : e7 14. f4—e5 f6 : d4 15. e3 : a7 с инициативной позицией, как было в партии Поляк — Ильинский, 1930 г.

13. e5 : g7 h8 : f6

14. d2—c3 . . .

Лучший ход. Жертвашашки 14. f4—e5 f6 : d4 15. g3—h4 после 15... e7—d6 16. h4 : f6 d6—e5 приводит к неприятным для белых осложнениям.

14. . . . g5—h4!

Если 14... c5—b4, то 15. g3—h4 b4 : d2 16. e1 : c3 b6—c5 17. c3—d4 b8—a7 18. d4 : b6 a7 : c5 19. f2—g3 с быстрой ничьей.

15. c3—d4 c5—b4!

Интересная жертва шашки, являющаяся сильнейшим для черных продолжением.

16. a5 : c3 f6—g5

Несмотря на лишнюю шашку, положение белых хуже, и для достижения ничьей им нужно играть точно.

Разбор «Перекрестка» в основном по партиям, играным за последние 20 лет, показывает, что в этом начале белые располагают богатым выбором различных систем.

## «ОБРАТНЫЙ ПЕРЕКРЕСТОК»

Когда-то считалось, что «Обратный перекресток» приводит к интересной игре со взаимными комбинационными осложнениями. Наибольшей популярностью это начало пользовалось в период 1925—1935 гг. В это десятилетие его охотно и часто применяли, причем большинство партий заканчивалось результативно. После 1935 г. «Обратный перекресток» стал применяться все реже и реже, а в соревнованиях последнего времени он почти совсем вышел из употребления. Причину непопулярности этого дебюта следует усматривать в том, что за черных удалось найти сильную схему игры, вынуждающую белых единственными ходами стремиться к упрощениям и к ничьей. Усложнение игры возможно только при обоюдном желании сторон.

- |          |       |
|----------|-------|
| 1. c3—d4 | d6—e5 |
| 2. b2—c3 | e7—d6 |
| 3. g3—h4 | ...   |

Уклоняясь от «Перекрестка», белые уводят свою шашку на малоактивное бортовое поле, что приводит к потере инициативы на длительное время.

Плохо 3. a1—b2? из-за 3. . . d6—c5, и если 4. g3—h4? (Некоторые ничейные шансы еще есть при 4. g3—f4), то у черных имеется следую-

щая комбинация: 4. . . c5—b4 5. a3 : c5 e5—f4 6. e3 : e7 f4 : b4 7. c3 : a5 f6—g5 8. h4 : f6 g7 : a1 с выигрышем. 3. . . f8—e7!

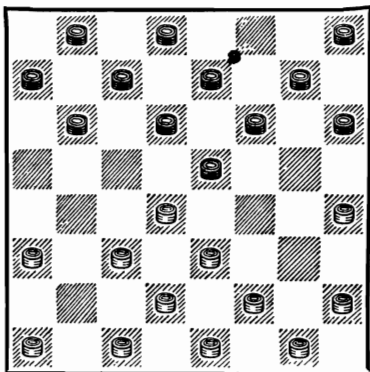

Этим сильным ходом черные сгруппировывают свои силы в мощный ударный кулак и грозят обрушиться на правый фланг белых. Действия белых на этом фланге сковываются на протяжении нескольких ходов. Они вынуждены изыскивать единственные ходы на противоположном фланге.

Еще В. Лисенко в «Первой книге шашкиста» указывал, что симметричный ответ черных 3. . . b6—a5 ведет после 4. f2—g3 c7—b6 5. e3—f4 b6—c5 6. d4 : b6 a5 : c7 7. g1—f2 или 7. c3—b4 к безнадёжной для черных позиции, так как основные их силы (7 шашек) попадают под длительную связку. Если черные попытаются осуществить план



g3—f4 e5 : g3 11. h4 : f2 f6—e5, и шашки их левого фланга сильно стеснены.

9. . . . e7—d6

На первый взгляд, черным хорошо продолжать 9. . . h6—g5. Но Л. Рамм в книге «Показательный турнир мастеров 1931 г.» доказал, что этот ход проигрывает. Приводим основной вариант: 10. f2—e3 g5—f4 11. e3 : g5 g7—h6 12. a3—b4 h6 : f4 13. b4—

c5 h8—g7 14. b2—a3 g7—h6 15. a3—b4 b8—a7 16. e1—f2 d8—c7 17. d2—e3 f4 : d2 18. c3 : e1 a5 : c3 19. e1—d2 c3 : g3 20. h2 : b8.

10. f2—e3 d6—c5

Примерно равная позиция. После разменов 11. e3—d4 c5 : e3 12. d2 : d6 f6—g5 13. h4 : f6 g7 : c7 белые могут свободно развивать шашки левого фланга.

### СИСТЕМА ВТОРАЯ: 4 . . . b6—a5

(Предыдущие ходы: 1. c3—d4 d6—e5 2. b2—c3 e7—d6 3. g3—h4 f8—e7 4. a1—b2).

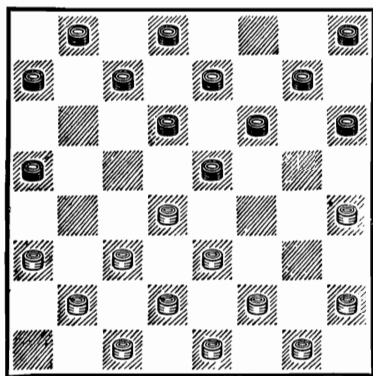

4. . . b6—a5

Наиболее сильный ход, обеспечивающий черным длительную инициативу.

5. a3—b4 . . .

Единственный ход. Черные угрожали пройти в дамки посредством 5. . . a5—b4.

5. . . . c7—b6

Если черные сразу займут поле f4 разменом 5. . . e5—f4 6. e3 : g5 h6 : f4, то белые могут привести игру после 7. b2—a3 к основному варианту. В партии Куперман — С. Блиндер из IX первенства СССР белые сыграли по-иному — 7. f2—e3, после чего черным следовало играть 7. . . f6—g5! 8. h4 : f6 e7 : g5 9. b2—a3 g5—h4 10. e3 : g5 h4 : f6, и белые не могут меняться 11. b4—c5 из-за потери коловой шашки, а на 11. h2—g3 черные ответят 11. . . c7—b6, связывая левый фланг противника.

6. b2—a3 . . .

На 6. b4—c5 d6 : b4 7. b2—a3 черным необходимо отвечать 7. . . e5—f4! Нельзя 7. . . b8—c7 8. a3 : c5 c7—d6 из-за 9. f2—g3! d6 : b4 10.

е3—f4 е7—d6 11. d4—c5 b6 : b2  
12. c1 : g5 с выигрышем.

6. ... е5—f4!

### Вариант I. 8.f2 — e3

(Предыдущие ходы: 1. с3—d4 d6—e5 2. b2—c3 е7—d6 3. g3—h4 f8—e7 4. a1—b2 b6—a5 5. a3—b4 c7—b6 6. b2—a3 е5—f4 7. е3 : g5 h6 : f4).

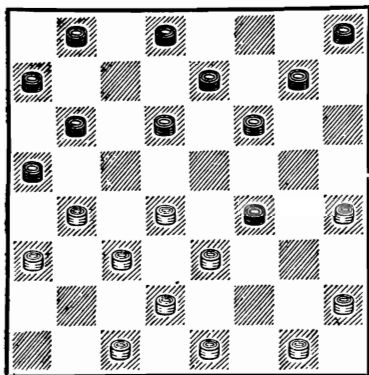

В создавшейся позиции долгое время играющие черными обычно продолжали 8. . . f6—g5 9. h4 : f6 е7 : g5. Лишь в 1931 г. во втором малом чемпионате СССР Иванов в партии против Марковича нашел оригинальную жертву шашки, приводящую к исключительно интересной, обоюдоострой игре.

8. ... b6—c5!!

9. e3 : g5 ...

Принимать жертву необходимо только так. Если 9. d4 : b6 a7 : c5 10. e3 : g5, то

7. e3 : g5 h6 : f4

В создавшемся положении за белых применяются два хода: 8. f2—e3 и 8. f2—g3.

10. . . g7—h6, и после 11. d2—e3 h6 : d2 12. c1 : e3 белые имеют только шансы на ничью. Другие же ответы белых еще хуже.

9. ... c5 : e3  
10. d2 : f4 g7—h6

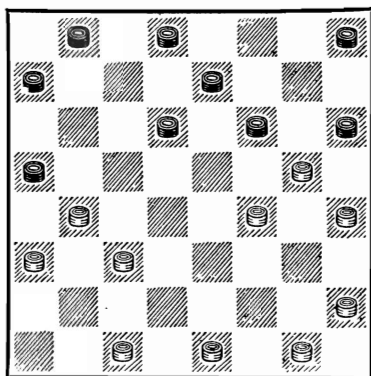

Получилась редкая в практической партии позиция. Пожертвовав шашку, черные связали основные силы противника.

11. c1—d2 a7—b6  
12. d2—e3 b6—c5!

Проигрывает 12. . . b8—a7 из-за 13. e1—f2!

13. e3—d4! ...

Белым лучше всего вернуть лишнюю шашку. В свое время Б. Миротин пы-

тался опровергнуть жертву В. Иванова путем 13. h2—g3 (Если 13. e1—f2, то 13... f6—e5! 14. f2—g3 e7—f6! 15. g5 : e7 d8 : f6 16. c3—d4 e5 : c3 17. b4 : d2 d6—e5 18. f4 : b4 a5 : e1, и черные выигрывают), и теперь если 13... h8—g7?, то 14. e1—f2! d8—c7 15. e3—d4 c5 : e3 16. f2 : d4 c7—b6 17. g1—h2 b8—a7 18. b4—c5! d6 : d2 19. a3—b4 a5 : e5 20. f4 : f8 h6 : f4 21. f8 : c1 с выигрышем. Хотя комбинационный план Миротина весьма оригинален, он все же опровергается следующим образом: 13. h2—g3 d8—c7! 14. g1—h2 (14. e1—f2 уже не проходит ввиду 14... c7—b6! 15. e3 : d4 c5 : e3 16. f2 : d4

b8—a7, и комбинация 17. b4—c5 и т. д. приводит белых к большим потерям, а после 17. g1—f2 b6—c5 18. d4 : b6 a7 : c5 19. f2—e3 h8—g7 у белых нет ходов) 14... h8—g7 15. e3—d4 c5 : e3 16. f4 : d2 h6 : f4 17. g3 : e5 f6 : b2 18. a3 : c1 a5 : c3 19. d2 : b4, и у черных позиция имеет преимущество.

13. ... c5 : e3  
 14. f4 : d2 h6 : f4  
 15. b4—c5 d6 : b4  
 16. a3 : c5

Почти симметричная и весьма интересная позиция, в которой возможности сторон примерно равны.

### Вариант II: 8.f2—g3

(Предыдущие ходы: 1. c3—d4 d6—e5 2. b2—c3 e7—d6 3. g3—h4 f8—e7 4. a1—b2 b6—a5 5. a3—b4 c7—b6 6. b2—a3 e5—f4 7. e3 : g5 h6 : f4).

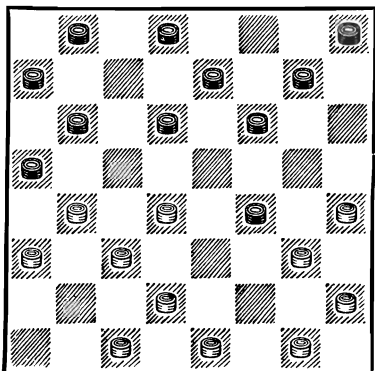

И в этом варианте, при обоюдном желании, игра может значительно обостриться.

8. ... f6—e5

Возможно и 8... b8—c7 9. g3 : e5 d6 . f4 10. g1—f2 f6—e5 11. d4 : f6 g7 : e5 12. d2—e3 и т. д.

9. d4 : f6 g7 : e5

10. g1—f2 ...

Плохо 10. d2—e3 f4 : d2 11. c1 : e3 из-за удара 11... e5—d4 12. c3 : c7 b8 : d6!, и возникает угроза прорыва на левом фланге белых.

10. ... h8—g7?!

Этот острый ход впервые был применен В. Медковым в 1930 г.

11. c3—d4! e5 : c3  
 12. g3 : c7 b8 : d6  
 13. h4—g5! b6—c5!

Чрезвычайно острая и неясная позиция. Каждая из сторон угрожает прорывом в дамки.

В партии Кукуев — Медков, игранный в 1930 г., имело место продолжение 13. . . d8—c7 14. h2—g3 g7—h6 15. g3—f4 b6—c5? (Могло привести к проигрышу. Необходимо было 15. . . c3—b2 16. d2—c3 b2 : d4 17. b4—c5 d6 : b4 18. a3 : e3) 16. f2—e3? (Белые не только выпускают выигрыш, но и сами проигрывают. Как указал впоследствии Н. Ку-

куев, у белых был исключительный по красоте выигрыш: 16. d2—e3! c3—b2 17. f4—e5!! h6 : d2 18. e1 : a1 a5 : c3 19. c1—b2 d6 : f4 20. b2 : c1 с полным разгромом) 16. . . c5—d4! (Единственный ход. На все другое следует 17. f4—e5!) 17. e3 : c5 c7—b6 18. g5—f6 e7 : e3 19. d2 : f4 b6 : d4 20. b4 : d2 d4—e3, и черные выиграли шашку, а с ней и партию.

Приведенная партия двух выдающихся мастеров старой комбинационной школы наглядно иллюстрирует, какие широкие возможности для обострения игры таятся в «Обратном перекрестке».





# НАЧАЛА, ВОЗНИКАЮЩИЕ ПОСЛЕ 1. c3-d4 f6-g5

## «ЛЕНИНГРАДСКАЯ ЗАЩИТА»

Основная идея игры черных в «Ленинградской защите» заключается в том, что они добровольно уступают центр и проводят его окружение с флангов.

1. c3—d4            f6—g5  
2. b2—c3            g5—h4

При желании играть «Ленинградскую защиту» — это наиболее точный ответ. На 2. . . g7—f6 белые могут ответить 3. a1—b2, переводя игру к системе, рассмотренной ниже.

3. c3—b4            . . .

В практике соревнований, с целью отхода от известных теоретических схем, неоднократно предпринимались попытки вторжения на пункт e5 путем 3. d4—e5 d6 : f4 4. g3 : e5. Однако этот план ни к чему хорошему белых не может привести. Черным лучше всего отвечать 4. . . e7—d6! 5. e3—f4 f8—e7! (Ничего не дает напрашивающееся продолжение 5. . . d6—c5 из-за 6. c1—b2! d8—e7 7. c3—b4 b6—a5? 8. b4 : d6 e7 : c5 9.

h2—g3! Если теперь 9. . . g7—f6? 10. e5 : g7 h8 : f6, то 11. d2—c3! с выигрышем, так как черные не могут защититься одновременно от двух угроз: 11. f2—e3 и 11. c3—b4. На 9. . . c7—d6 последует 10. e5 : c7 b8 : d6 11. d2—c3 a7—b6 12. g1—h2 f8—e7 13. e1—d2 e7—f6 14. f4—g5 h6 : f4 15. g3 : c7 b6 : d8 16. d2—e3, и нельзя избежать 17. c3—b4) 6. c3—b4 (Не лучше играть 6. c3—d4 ввиду 6. . . d6—c5 7. d2—e3 b6—a5 с выигрышной позицией. На 6. a1—b2 хорошо ответить 6. . . b6—a5, и перед белыми малопривлекательный выбор: допустить гибельное для себя окружение центра, возможное после ходов 7. c3—b4, 7. d2—e3, идти на серьезное ослабление своего тыла путем размена 7. f2—g3 h4 : f2 8. e1 : g3, или решиться на позицию с безнадежной связкой левого фланга, возникающую после 7. a3—b4) 6. . . b6—a5! 7. c1—b2 a5 : c3 8. b2 : d4 g7—f6 9. e5 : g7 h6 : f8, и у белых не видно удовлетворительного плана продол-



жения борьбы. Их шашки в центре разрознены и легко могут быть связаны. Занять же пункт е5 белые не могут из-за проигрыша шашки.

3. . . . b6—a5

4. d4—c5 a5 : c3  
5. d2 : b4 g7—f6

У белых выбор из двух систем. Они могут воздерживаться от размена b4—a5 или сразу разменяться.

### СИСТЕМА ПЕРВАЯ: 6. a1—b2

(Предыдущие ходы: 1. c3—d4 f6—g5 2. b2—c3 g5—h4 3. c3—b4 b6—a5 4. d4—c5 a5 : c3 5. d2 : b4 g7—f6).

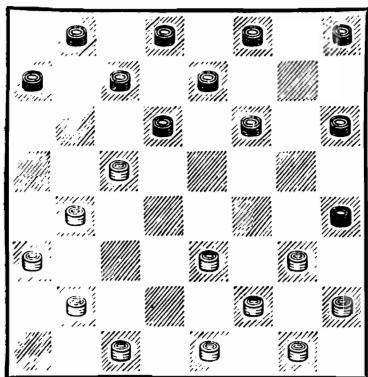

Иногда применяются ходы 6. c1—d2 и 6. g3—f4. Рассмотрим их.

1. 6. c1—d2 f6—g5 7. b4—a5 d6 : b4 8. a5 : c3 a7—b6, и у белых есть три ответа:

А. 9. c3—d4 b6—a5 10. d4—c5 h8—g7 11. c5—b6 c7—d6 12. b6—a7 a5—b4 13. a3 : c5 d6 : b4 14. a1—b2 b4—a3 15. b2—c3 d8—c7 (Можно и 15. . . e7—d6 16. c3—b4! a3 : c5 17. d2—c3 c5—b4! 18. c3 : a5 d8—c7 и т. д.) 16. g3—f4! (Проигрывает 16. e3—d4 из-за 16. . . e7—d6 17. d2—e3 g5—f4 18. e3 : g5 h4 : f6, и положе-

ние белых проигрышное, так как они не могут играть 19. f2—e3 из-за 19. . . c7—b6! или 19. g3—f4 из-за 19. . . a3—b2! 20. c3 : a1 d6—e5 с выигрышем черных. После же 19. g3—h4 решает 19. . . d6—e5 20. f2—e3 a3—b2, Гиляров — Тюнев, 1937 г. Как указывает Л. Рубинштейн, при 17. d4—e5 d6 : f4 18. g3 : e5 черные выигрывают путем 18. . . f8—e7 19. d2—e3 g5—f4! 20. e5 : g3 c7—b6 21. a7 : c5 e7—d6 22. c5 : e7 g7—f6 и т. д.) 16. . . e7—d6 (Нельзя 16. . . g7—f6? из-за комбинации 17. c3—b4 a3 : c5 18. f4—e5 f6 : d4 19. d2—c3 d4 : b2 20. e3—f4 g5 : e3 21. f2 : a1) 17. c3—d4! с равными шансами.

Б. 9. a3—b4 b6—a5 10. b4—c5 h8—g7 11. c5—b6 e7—d6 12. a1—b2 g5—f4 13. g3 : e5 (Двойной размен целесообразнее, так как позволяет белым быстро ввести в игру отсталую шашку h2 и уничтожить важную центральную шашку черных d6) 13. . . d6 : f4 14. e3 : g5 h4 : f6 15. h2—g3 f8—e7 16. b2—a3 f6—g5 (Проигрывает 16. . . f6—e5 из-за 17. d2—e3 e7—f6 18. g1—h2

c7—d6 19. b6—a7 и т. д). 17. b6—a7 g7—f6 (Хуже 17. . . e7—d6 из-за 18. g3—h4! g5—f4 19. g1—h2! d6—e5 20. f2—g3 и т. д.) 18. c3—d4 e7—d6 19. d2—c3 d8—e7 20. a3—b4! с обоюдоострой игрой (Каплан — Корхов, XIV первенство СССР, 1952 г.).

В. 9. e3—d4 h8—g7 10. c3—b4 g7—f6 (Нельзя 10. . . b6—a5? из-за 11. d2—e3 a5 : e5 12. e3—f4) 11. d4—e5 f6 : d4 12. b4—c5, и. отыгрывающая шашку, белые получают неплохую позицию (Соков — Тюнев, VII первенство СССР, 1938 г.).

11. 6. g3—f4 f6—g5 (Ход белых был рассчитан на ответ 6. . . h8—g7?, тогда 7. b4—a5! d6 : b4 8. a5 : c3 a7—b6 9. e3—d4! b6—a5 10. a1—b2! f6—g5 11. f4—e5! e7—f6 12. a3—b4 f8—e7 13. b2—a3 e7—d6 14. c1—d2 d6 : f4 15. f2—g3 h4 : f2 16. e1 : e5, и у белых преимущество, как было в одной из партий Дьячкова, игранных в 1937 г.) 7. a1—b2 c7—b6 (На 7. . . h8—g7 иногда для обострения игры отвечают 8 h2—g3, после чего проигрывает 8. . . e7—f6? 9. c5 : e7 f8 : d6 из-за 10. b4—c5! d6 : b4 11. a3 : c5 d8—e7 12. c5—d6! e7 : c5 13. f4—e5 f6 : d4 14. e3—f4 g5 : e3 15. b2—c3 d4 : b2 16. f2 : d8 h4 : f2 17. c1 : a3. После 8. . . c7—b6 9. b4—a5 игра упрощается. Интересные варианты возникают после 8. . . g7—f6 9. e1—d2! Получающуюся

позицию проанализировали Д. Кссыков и М. Сычев. Игра может развиваться так: 9. . . f6—e5 10. b4—a5 d6 : b4 11. a5 : c3 c7—d6 12. c3—b4 a7—b6 13. b2—c3 b6—c5! 14. b4—a5 с интересной и малоисследованной игрой. Так, например, развивалась партия Стретенский — Евсюков из XIV первенства СССР, 1952 г.) 8. b4—a5 d6 : b4 (Хуже 8. . . b6 : d4 9. e3 : c5 d6 : b4 10. a5 : c3 g5 : e3 11. f2 : d4, так как белые, осуществляя план, связанный с ходами c1—d2, g1—f2, h2—g3, получают в дальнейшем мощную центральную позицию) 9. a5 : c3 b6—a5 с интересной позицией, несколько отличной от обычных для данного начала тем, что шашка расположена на поле a7, а не c7.

6. . . . h8—g7

Лучший план для черных — выжидать на левом фланге. Явно бессмысленно занимать центр путем 6. . . f6—e5, так как после размена 7. g3—f4 e5 : g3 8. h2 : f4 белые избавляются от отсталой шашки h2 и надолго захватывают центр. Можно играть и 6. . . f6—g5, расставляя несложные ловушки: нельзя 7. b2—c3? из-за 7. . . a7—b6! 8. c5 : a7 c7—b6 9. a7 : c5 g5—f4 10. e3 : g5 h6 : f4 11. g3 : c7 d8 : b2 с проходом в дамки. К проигрышу ведет 7. e3—d4 из-за 7. . . a7—b6! 8. c5 : a7 d6—c5 9. d4 : b6 c7 : a1.

7. c1—d2 f6—g5

8. g3—f4, 8. b4—a5 и 8. b2—c3.

Рассмотрим три варианта:

### Вариант I: 8.g3 — f4

(Предыдущие ходы: 1. c3—d4 f6—g5 2. b2—c3 g5—h4 3. c3—b4 b6—a5 4. d4—c5 a5 : c3 5. d2 : b4 g7—f6 6. a1—b2 h8—g7 7. c1—d2 f6—g5).

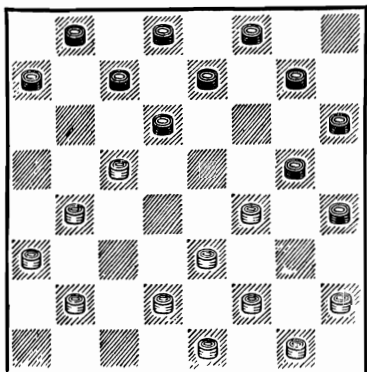

Разбираемый вариант был впервые с успехом применен московским мастером С. Лизновым в 1936 г. и долгое время считался опасным для черных. Белые не торопятся с разменом b4—a5 и стремятся, максимально ограничив противника в ходах, еще в дебютной стадии партии получить позиционное преимущество.

8. . . . e7—f6!

Этот прекрасный размен, приводящий к равной игре, был найден лишь при последующих анализах варианта. Другие ходы для черных значительно слабее.

9. c5 : e7 f8 : d6

Несколько необычный размен, проведенный черными, оправдывается тем, что у белых отсутствует шашка на поле c1. Сейчас черные собираются начать опасную атаку правого фланга противника.

10. b4—c5! . . .

По всей вероятности, единственный ответ. Если 10. b2—c3 то 10. . . a7—b6 11. b4—a5 b6—c5! 12. c3—d4 c7—b6 13. a5 : e5 b8—a7 14. d4 : b6 f6 : d4 15. e3 : c5 g5 : c1, и черные выигрывают. На 10. b4—a5 решает 10. . . c7—b6!. Если 10. d2—c3, то 10. . . a7—b6 11. b4—a5 f6—e5! 12. c3—b4 (На 12. h2—g3 следует 12. . . g7—f6 13. c3—b4 b6—c5 14. b2—c3 b8—a7 15. e3—d4 c5 : e3 16. f4 : d2 d6—c5! с выигрышем) 12. . . e5 : g3 h2 : f4, и черные ходом 13. . . d6—c5 выигрывают шашку, получая значительные шансы на выигрыш.

10. . . . d6 : b4

11. a3 : c5 f6—e5

12. f4 : d6 c7 : e5

13. b2—c3! g5—f4

14. e3 : g5 h4 : f6

15. c3—d4 e5 : c3

16. d2 : b4

Как показывает анализ, в создавшейся позиции шансы сторон примерно равны.

(Предыдущие ходы: 1. c3—d4 f6—g5 2. b2—c3 g5—h4 3. c3—b4 b6—a5 4. d4—c5 a5 : c3 5. d2 : b4 g7—f6 6. a1—b2 h8—g7 7. c1—d2 f6—g5).

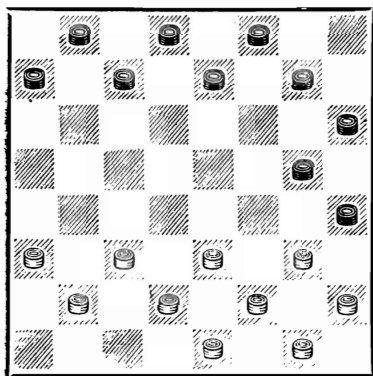

9. ... a7—b6  
10. c3—d4 ...

В этой позиции известна за белых еще одна система С. Лиознова, предложенная им в VII первенстве СССР. 1938 г.: 10. a3—b4 b6—a5 11. e3—d4, и получившаяся позиция продолжительное время считалась предпочтительнее для белых. Такая оценка базировалась на партии Лиознов — Торчинский, в которой было сыграно 11. . . e7—d6 12. d4—e5! d6 : f4 13. g3 : e5 f8—e7 14. b4—c5 g7—f6 (Если 14. . . b8—a7, то 15. d2—e3! g5—f4 16. e5 : g3 c7—d6 17. g3—f4 d6 : d2 18. e3—c1 с преимуществом) 15. e5 : g7 h6 : f8 16. c5—b6! и т. д.

Лишь в 1952 г. Каплану в партии против Сретенского в полуфинале XV первенства СССР удалось опровергнуть систему Лиознова и поставить белых в критическое положение ходом 11. . . b8—a7. Приводим дальнейшее течение этой партии, имеющей теоретическое значение: 12. f2—e3 (Если 12. b4—c5, то 12. . . c7—d6 13. b2—a3 d6 : b4 14. a3 : c5 g7—f6 15. d2—e3 e7—d6 с преимуществом у черных) 12. . . h4 : f2 13. e1 : g3 g7—f6 14. g3—f4 e7—d6 15. g1—f2 c7—b6 16. f4—e5! d6 : f4 17. b2—a3? (Окончательно проигрывает. Необходимо было избрать 17. f2—g3) 17. . . f8—e7 18. f2—g3 d8—c7 19. g3 : g7 h6 : f8 20. h2—g3 (Если 20. b4—c5, то 20. . . f8—g7 21. h2—g3 g7—h6 22. g3—f4 c7—d6, и черные выигрывают) 20. . . e7—f6! 21. g3—f4 Теперь следует эффектный разгром позиции белых. Впрочем, и другие ходы не спасали 21. . . c7—d6! 22. f4 : h6 b6—c5 23. d4 : b6 a7 : c5 24. e3—f4 f6—e5! 25. f4—g5 f8—g7! 26. h6 : f8 e5—d4 27. c7 : c3 a5 : e1 28. f8 : b4 e1 : h4, и белые сдались.

10. . . b6—a5  
11. b2—c3 . . .

Белые могут играть и 11. d4—c5, но это менее интересно так как вынуждает черных к упрощениям.

11. . . . c7—b6!

Черные после предварительной подготовки, заключавшейся в занятии бортовых полей h4 и a5, приступают к комбинированным действиям на обоих флангах, имеющим целью завершить охват центра противника.

12. g3—f4! . . .

Единственный ход. После 12. a3—b4? черным удалось бы полностью завершить охват сил противника путем 12. . . d8—c7 13. g3—f4 g7—f6! 14. b4—c5 (Если 14. f4—e5 то 14. . b8—a7! 15. e5 : g7 g5—f4 16. e3 : g5 h4 : h8, и белые не в силах спасти шашку b4) 14. . b8—a7 15. f4—e5 g5—f4! 16. e5 : g3 (При 16. e5 : g7 c7—d6 17. e3 : g5 h4 : h8 белые теряют шашку) 16. . f6—e5 17. d4 : d8 b6 : b2 18. d8 : b6 a7 : c5 с выигрышем, как было в одной партии Рамма из первенства ВЦСПС 1936 г.

12. . . . e7—f6!

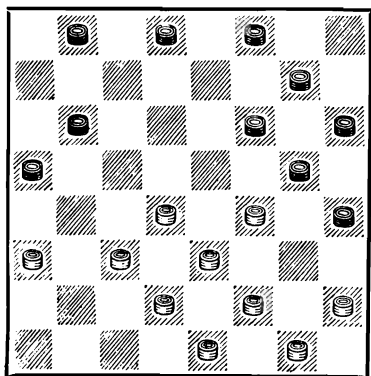

Чрезвычайно интересный ход, обостряющий игру (впервые применен А. Веретэ в 1936 г.). Возможны также три других продолжения черных, ведущие к примерно равной игре. Рассмотрим их.

1. 12. . . d8—c7 13. d4—e5 e7—d6 (Если 13. . c7—d6 14. e5 : c7 b6 : d8 то 15. f4—e5! с хорошей центральной позицией у белых) 14. h2—g3 (Плохо 14. c3—b4? a5 : c3 15. d2 : b4 из-за жертвы, идея которой открыта Я. Верманом в 1925 г., 15. . . d6—c5!! 16. b4 · d6 b6—a5, и положение белых безнадежно. Приводим основной вариант 17. h2—g3 c7—b6 18. g1—h2 b8—a7 19. d6—c7 b6 : d8 20. e5—d6 g7—f6 21. f4—e5 f6 · d4 22. e3 : c5 f8—g7 23. e1—d2 g7—f6! Теперь на 24. d2—e3 решает жертва 24. . . f6—e5! 25. d6 · f4 d8—e7, а на 24. d6—e7 — 24. f6—e5 25. e7—f8 d8—e7, и черные выигрывают) 14. . . f8—e7 15. c3—d4! (Ничего не дает грозное на вид продолжение 15. c3—b4 a5 : c3 16. d2 : b4 с тем, чтобы на 16. . . b6—a5 отвечать 17. e5—f6! с выигрышем, а на 16. . . b6—c5—17. e3—d4! с прорывом в дамки. Но черные могут временной жертвой шашки 16. . . g7—f6 17. e5 : g7 h6 : f8 18. f4 : h6 b6—a5 не только уравнивать игру, но даже получить лучшую позицию) 15. . . d6—c5 (Черным нечего опасаться угрозы 16. e5—f6? g7 : c3 17. d2 : f8 b6—

с5 18. f8 : b4 а5 : с3. так как, несмотря на лишнюю шашку, у белых проигрывающая позиция. К тому же ведет и f6 е5—d6?) 16 d2—c3 с7—d6 17. е5 : с7 b6 d8 18. d4 · b6 а5 : с7 19 c3—b4 е7—d6 20. b4—c5 d6 · b4 21 а3 · с5 d8—e7 22 e1—d2 g7—f6 23 с5—d6 е7 · с5 24 f4—e5 f6 · d4 25 d2—c3 d4 · b2 26. e3—f4, и ничья.

II 12 . . e7—d6 13. f4—e5 d6 · f4 14 f2—g3 (При 14. а3—b4 возможно 14 . . d8—c7 15. b4—c5 g7—f6 16. с5 : а7 f6—e5 17. d4 · f6 g5 : e7 13. e3 · g5 h4 : f6 с равной позицией, а также комбинация 14. . . b6—c5 15 b4 · d6 h4—g3! 16 f2 · h8 d8—e7 17. e3 : g5 e7 : c1 с ничейным окончанием) 14. . . h4 : f2 15. e1 : e5 g5—h4 (В партии Глезер—Потапов из первенства ВЦСПС 1936 г. черные сыграли 15. . . b6—c5? 16. d4 : b6 а5 · с7 и после 17. e3—d4! получили плохую позицию. Ход 15. . . g5—h4! был предложен как усилие за черных в книге «курс дебютов» Потапова и Рамма в 1938 г.) 16. а3—b4 d8—e7 17. g1—f2 (Проигрывает 17. b4—c5 из-за 17. . . e7—d6 18. с5 : а7 d6 : f4 19. e3 : g5 h6 : f4) 17. . . e7—d6 18. e5 : с7 b8 : d6 19. f2—g3 h4 : f2 20. e3 : g1 с равной игрой.

III. 12. . . g7—f6 13. f4—e5 b8—a7 (Играют также 13. . . d8—c7 14. e5 · g7 g5—f4 и т. д.) 14. e5 : g7 g5—f4 15.

e3 : g5 h4 : h8 16. h2—g3 h8—g7 17. d4—e5! с примерно равной игрой. Хуже было играть 17. g3—f4 из-за 17. . . g7—f6 18. d2—e3 e7—d6 19. f2—g3 f8—e7. После 20. e1—d2 черные красиво выигрывают: 20. . . f6—g5 21. d4—e5 d6—c5! 22. e5—d6. e7—f6! 23. d6 : b4 d8—c7 24. g1—f2 c7—d6 25. g3—h4 b6—c5 26. f2—g3 а7—b6. Не спасает белых и 20. g3—h4 b6—c5 21. d4 : b6 а7 : с5 22. e1—d2 а5—b4 23. с3 : а5 с5—d4 24. e3 : с5 d6 : b4 25. а3 : с5 f6—g5, и черные выигрывают. Остается играть 20. g1—f2! b6—c5 21. d4 : b6 а7 : с5 22. с3—d4 f6—g5 23. d4 : b6 а5 : с7 с преимуществом у черных (Блиндер—Коршунов, 1947 г.).

13. а3—b4 . . .

Белые ограничены в выборе продолжений. Ход в тексте является сильнейшим.

13. . . . b8—a7

Черным важно сохранить возможность выбора ходов шашкой d8 в зависимости от ответов белых.

14. h2—g3! . . .

Сильнейший и наиболее интересный ответ. Остальные ходы слабее.

14. . . . d8—e7!

После 14. . . d8—c7? белые красиво выигрывают: 15. g1—h2! f8—e7 16. f4—e5! g5—f4 17. e3 : g5 h6 : d6 18. g3—f4

g7—h6 19. f4—g5 h6 : f4 20.  
f2—g3 h4 : f2 21. e1 : g7 e7—f6  
22. g7 : e5 d6 : f4 23. b4—c5.  
15. g1—h2 b6—c5  
16. b4 : d6 e7 : c5  
17. d4 : b6

Острая позиция с большими слабостями у обеих сторон.

### Вариант III: 8.b2—c3

(Предыдущие ходы: 1. c3—d4 f6—g5 2. b2—c3 g5—h4 3. c3—b4 b6—a5 4. d4—c5 a5 : c3 5. d2 : b4 g7—f6 6. a1—b2 h8—g7 7. c1—d2 f6—g5).

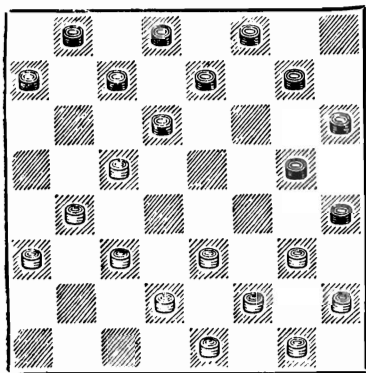

Этот вариант может привести к острой и интересной игре. Впервые он был применен в первенстве ВЦСПС 1936 г. Но в те времена ход 8. b2—c3 считался авантюрным, рассчитанным только на ответы 8. . . c7—b6 или 8. . . g7—f6. Обычно играющие белыми опасались ответа 8. . . g5—f4, так как после разменов шашкам левого фланга белых грозила неприятная на вид связка. Лишь в XIV пер-

Основные силы белых на правом фланге связаны, но это в некоторой степени компенсируется неудачным расположением черных шашек на том же фланге. Черные могут брать как 17. . . a7 : c5, так и 17. . . a5 : c7.

венстве СССР Иванов в партии против Евсюкова решил снова применить этот вариант. Иванову удалось доказать, что и ответ 8. . . g5—f4 не опасен для белых.

8 . . . g5—f4

Рассмотрим другие ответы черных. Если 8. . . c7—b6, то 9. e3—d4 d8—c7 (Плохо 9. . . b6—a5 из-за 10. d2—e3. Например, после 10. . . e7—f6 11. c5 : e7 f8 : d6 белые выигрывают следующим путем: 12. d4—c5!, и нельзя играть 12. . . d8—c7 13. c5 : e7 f6 : d8 из-за 14. c3—d4! и т. д., а после 12. . . d8—e7 решает 13. e3—d4 d6—e5 14. g3—f4! e5 : g3 15. h2 : f4 g5 e3 16. c5—b6. Не спасает и 12. . . f6—e5 из-за комбинационного продолжения 13. c5 : e7 d8 : f6 14. e3—d4 g5—f4 15. d4—c5 h6—g5 16. c5—d6!! e5 : c7 17. g3 : e5 f6 : b2 18. a3 : c1 a5 : c3 19. e1—d2 c3 : g3 20. h2 : f8 с выигрышем. Интересные варианты возникают после 10. . . g7—f6. Далее возможно следующее продолжение: 11. g3—f4 h4—

g3! 12. f2 : h4 d6—e5! 13. f4 : d6 g5—f4 14. e3 : g5 h6 : f4 15. e1—f2. Теперь после 15. . . f4—e3 выигрывает 16. h4—g5! f6 : h4 17. d4—e5 и т. д., а после 15. . . d8—c7 16. f2—e3! f4 : d2 17. c3 : e1 c7 : c3 18. b4 : d2 a5—b4 19. c5—d6 e7 : c5 20. h2—g3, как показывает анализ, у белых значительные шансы на выигрыш, так как они связывают силы противника на его правом фланге и грозят прорывом на противоположном фланге) 10. d2—e3 e7—f6! (При 10. . . g5—f4 11. e3 : g5 h4 : f6 создаются осложнения, на наш взгляд, более выгодные для белых) 11. c5 : e7 f6 : d8 12. b4—a5 g7—f6 13. g3—f4 b6—c5 14. d4 : b6 a7 : c5 15. h2—g3 f8—e7 16. c3—d4 e7—d6! 17. d4 : b6 b8—a7 18. e1—d2 a7 : c5 19. d2—c3 f6—e5 20. c3—b4 d8—e7 21. a5—b6! и ничья (Пояк — Тюнев, 1938 г.).

Если 8. . . g7—f6, то 9. e3—d4 d6—e5 10. d2—e3 c7—b6 (На 10. . . g5—f4 11. e3 : g5 h6 : f4 следует 12. c5—d6! с инициативой) 11. g3—f4 e5 : g3 12. h2 : f4 e7—d6! (Комбинационный вариант возможен при 12. . . d8—c7 13. b4—a5 e7—d6 14. c5 : e7 f6 : d8 15. d4—e5 b6—c5? 16. c3—b4! d8—e7 17. b4 : d6 e7 : c5 18. f2—g3! h4 : f6 19. e1—f2 g5 : e3 20. f2 · h4 f8—e7 21. h4 : d8 b8—c7 22. d8 : b6 a7 : c5 23. a5—b6!, и оппозиция в пользу белых) 13. c5 : e7 f8 : d6 14.

b4—a5 b6—c5 15. d4 : b6 a7 : c5 с примерно равной позицией.

9. g3 : e5 d6 : f4  
10. e3 : g5 h4 : f6

Казалось бы, у черных значительное позиционное преимущество. Действительно, в их позиции нет существенных изъянов; у белых же ослаблен левый фланг и имеет место переразвитие, что часто приводит к позициям, где в конце концов не хватает удовлетворительных ходов. Однако, как будет видно из приводимого ниже анализа, обладание центром с лихвой компенсирует все вышеуказанные недостатки в позиции белых, и они во многих вариантах владеют инициативой.

11. c3—d4 h6—g5  
12. h2—g3 g7—h6  
13. d2—c3!! . . .

Смелый ход, делать который допартии Иванов—Евсюков не решался ни один мастер! Белые приступают к созданию на своем левом фланге и в центре мощной ударной группировки.

Можно играть и 13. d2—e3, однако в этом случае инициатива уже переходит к черным: 13. . . g5—h4 14. g3—f4 f6—g5 15. d4—e5! c7—d6! 16. e5 : c7 d8 : d4 17. e3 : c5 g5 : e3 18. f2 : d4 b8—c7 и т. д., как было, например, в партии Сретенский — Куперман из первенства ВЦСПС 1953 г.



В создавшейся после 13-го хода белых позиции у черных три заслуживающих внимания продолжения: 13. . . c7—b6, 13. . . g5—h4 и 13. . . e7—d6. В первом и третьем продолжениях игра равна. Во втором продолжении белые могут получить преимущество.

Ход 13. . . f8—g7? приводит к проигрышу после 14. g3—f4! g5 : e3 15. c5—b6. Неудачен с позиционной точки зрения и ход 13. . . c7—d6, так как после 14. f2—e3 основные силы черных скованы.

**Продолжение 1-е: 13...c7—b6**

(Предыдущие ходы: 1. c3 - d4 f6—g5 2. b2—c3 g5—h4 3. c3—b4 b6—a5 4. d4—c5 a5 : c3 5. d2 : b4 g7—f6 6. a1—b2 h8—g7 7. c1—d2 f6—g5 8. b2—c3 g5—f4 9. g3 : e5 d6 : f4 10. e3 : g5 h4 : f6 11. c3—d4 h6—g5 12. h2—g3 g7—h6 13. d2—c3).

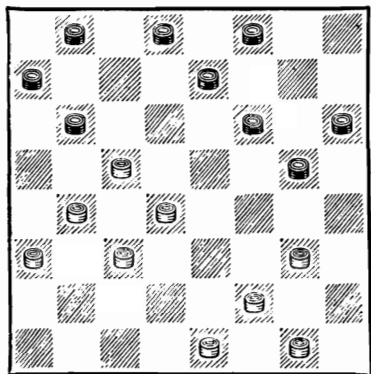

Черные предпринимают попытку осуществить связку левого фланга противника.

14. e1—d2! . . .

При 14. f2—e3 у черных есть упрощающий игру размен 14. . . e7—d6 15. c5 : e7 f8 : d6.

14. . . . b6—a5

Теперь нельзя 14. . . e7—d6 15. c5 : e7 f8 : d6 из-за 16. b4—c5 d6 : b4 17. c3 : c7 b8 : d6 18. d4—c5 d6 : b4 19. a3 : c5 с выигрышем.

15. f2—e3! . . .

Не давая черным реализовать план связки, который проходил после 15. d2—e3? e7—d6! 16. c5 : e7 f8 : d6 17. g3—h4 (Нельзя 17. d4—c5 ввиду 17. . . b8—c7 18. c5 : e7 g5—h4 19. e7 : g5 h6 : d2 20. c3 : e1 a5 : c3) 17. . . a7—b6 18. f2—g3 f6—e5! 19. h4 : f6 e5 : g7 20. e3—f4 g7—f6 21. g1—h2 b6—c5 22. d4 : b6 a5 : c7 с шансами на выигрыш у черных.

15. . . . g5—h4

16. e3—f4! . . .

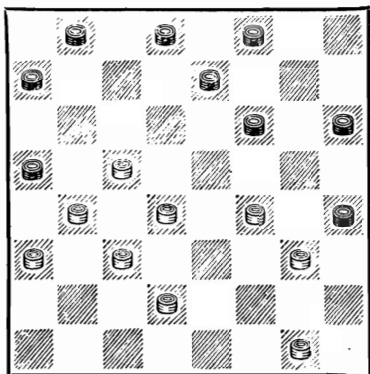

Красиво опровергается 16. g3—f4?, а именно: 16. . .f6—e5!! 17. f4 : d6 h4—g3 18. d6—c7 (Нельзя 18. g1—h2 из-за 18. . .g3—f2! 19. e3 : g1 a7—b6 20. c5 : a7 e7 : c1) 18. . .d8 : b6! 19. g1—h2 (Позиция, получающаяся после 19. e3—f4, безнадежна для белых; если 19. c5—d6 e7 : c5 20. b4 : d6, то 20. . .b6—c5! 21. . .d6 : b4 g3—f2 с выигрышем) 19. . .e7—f6 20. h2 : f4 f8—g7! 21. f4—e5 h6—g5, и лишняя шашка не спасает белых от проигрыша.

16. . . . . h4 : f2

17. g1 : e3 f6—e5

При 17. . .f6—g5 белые, играя 18. c5—d6 e7 : c5 19. b4 : d6, получают преимущество.

18. f4 : d6 h6—g5

Хотя у белых лишняя шашка, однако оголенность правого фланга и переразвитие их позиции уравнивают шансы сторон. При 19. d4—e5 черным не следует торопиться с форсированием ничьей путем 19. . .b8—c7 и 20. . .e7—d6, так как после 19. . .g5—h4! к ничьей должны стремиться белые.

Продолжение 2-е: 13...g5—h4

(Предыдущие ходы: 1. c3—d4 f6—g5 2. b2—c3 g5—h4 3. c3—b4 b6—a5 4. d4—c5 a5 : c3 5. d2 : b4 g7—f6 6. a1—b2 h8—g7 7. c1—d2 f6—g5

8. b2—c3 g5—f4 9. g3 : e5 d6 : f4 10. e3 : g5 h4 : f6 11. c3—d4 h6—g5 12. h2—g3 g7—h6 13. d2—c3).

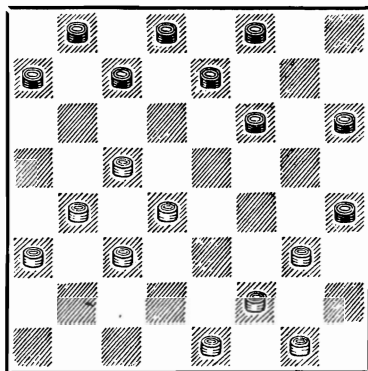

При этом продолжении белые сохраняют инициативу, вынуждая черных к точной защите.

14. g3—f4 f6—g5

Теперь уже после 14. . . c7—b6 у белых есть несколько отличных продолжений. Например:

1. 15. f2—g3! h4 : f2 16. g1 : e3 b6—a5 17. e1—f2! (Плохо 17. c5—d6? e7 : c5 18. b4 : d6 из-за 18. . .d8—e7! с выигрышем шашки) 17. . .f6—g5 18. c5—d6 e7 : c5 19. b4 : d6, и у черных трудная ничья; 19. . .a7—b6! (Нельзя 19. . .d8—e7 из-за 20. f2—g3! e7 : c5 21. d4 : b6 a7 : c5 22. g3—h4) 20. f4—e5 d8—e7! 21. e5—f6 e7 : c5 22. f6 : h4 f8—e7 23. f2—g3 e7—f6 24. g3—f4 b8—c7! 25. f4—e5 c7—d6 26. e5 : c7 b6 : d8 27. d4 : b6 a5 : c7 28. c3—d4! (Если 28.

а3—b4, то 28. . .f6—e5, и ничья) 28. . .d8—e7! 29. а3—b4 e7—d6! 30. d4—c5 f6—e5!! 31. c5 : e7 c7—d6! 32. e7 : c5 e5—f4 с ничьей;

II. 15. f2—e3! b6—a5 16. e1—f2! (Если 16. g1—h2?, то 16. . .f6—g5 17. c5—d6 e7 : c5 18. b4 : d6 a7—b6 19. d4—e5 d8—c7. Теперь на 20. e1—f2 решает жертва шашки 20. . .b6—c5! 21. d6 : b4 c7—d6 22. e5 : c7 b8 : d6, а после 20. c3—d4 возможно 20. . .h4—g3 21. а3—b4 а5 : c3 22. d4 : b2 b6—a5 23. b2—c3 c7—b6 24. c3—d4 b8—a7, и у белых не видно спасения. Не хорошо также 16. c5—d6 e7 : c5 17. b4 : d6 ввиду 17. . .d8—e7! с выигрышем. Если 16. g1—f2, то 16. . .f6—g5 17. c5—d6 e7 : c5 18. b4 : d6 d8—e7 19. d4—c5 e7—f6 20. c3—d4 a7—b6! 21. c5 : a7 f6—e5 22. d4 : f6 g5 : c5 23. f4—e5! h6—g5 24. e1—d2 a5—b4!, и у черных не хуже) 16. . .f6—g5 17. c5—d6 e7 : c5 18. b4 : d6 d8—e7 19. d4—c5 e7—f6 20. c3—d4!, и черные могут добиться ничьей после 20. . .a7—b6 и 21. . .f6—e5.

15. f2—e3 e7—f6  
 16. e1—d2 d8—e7  
 17. b4—a5! . . .

Плохо 17. g1—f2? из-за 17. . .c7—d6! 18. b4—a5! d6 : b4 19. а3 : c5 e7—d6 20. c5 : e7 f8 : d6! 21. c3—b4 d6—c5! 22. b4 : d6 f6—e5 23. d4 : f6 g5 : c5 и т. д. После 17. f4—e5 g5—f4! 18. e5 : g7 c7—d6! 19.

e3 : g5 h4 : h8 шансы черных лучше.

17. . . . e7—d6  
 18. c5 : e7 f6 : d8

Сильная центральная позиция белых обеспечивает им позиционное преимущество.

Продолжение 3-е: 13...e7—d6!  
 14.c5 : e7 f8 : d6

(Предыдущие ходы: 1. c3—d4 f6—g5 2. b2—c3 g5—h4 3. c3—b4 b6—a5 4. d4—c5 а5 : c3 5. d2 : b4 g7—f6 6. a1—b2 h8—g7 7. c1—d2 f6—g5 8. b2—c3 g5—f4 9. g3 : e5 d6 : f4 10. e3 : g5 h4 : f6 11. c3—d4 h6—g5 12. h2—g3 g7—h6 13. d2 — c3).

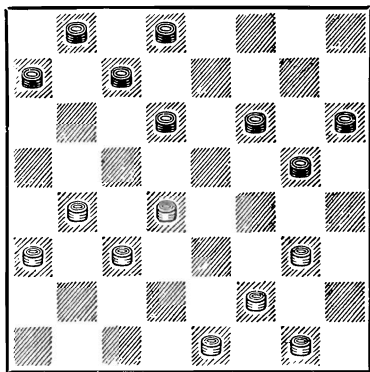

На основании рассмотренных предыдущих ответов черных 13. . .c7—b6 и 13. . .g5—h4 можно сделать вывод, что попытка использовать вычурный ход белых 13. d2—c3 приводит черных к позициям, где им нужно самим точно защищаться, чтобы не проиг-

рать, так как белые прочно овладевают центром. В данном же продолжении черные не дают возможности противнику активизироваться в центре.

15. d4—c5! . . .

При других ходах черные могут завладеть инициативой.

15. . . . d8—e7

16. c3—d4 g5—h4

Нельзя 16. . . d6—e5 из-за 17. b4—a5 e5 : c3 18. c5—b6

a7 : c5 19. g3—f4 g5 : e3 20. f2 : d8 с выигрышем. Если 16. . . c7—b6, то 17. b4—a5 d6 : b4 18. a5 : c3 e7—d6 19. f2—e3 b6—a5 20. g3—h4 с равной позицией.

17. g3—f4 . . .

Примерно равная позиция. Черным лучше всего играть 17. . . h6—g5 18. f4 : h6 d6—e5 19. h6—g7 e5 : a5 20. g7 : e5 a5—b4 21. c5—d6 e7 : c5 22. e5—f6 b4—c3 23. f6—e7 c5—b4 и т. д.

### СИСТЕМА ВТОРАЯ: 6. b4—a5 d6 : b4 7. a5 : c3

(Предыдущие ходы: 1. c3—d4 f6—g5 2. b2—c3 g5—h4 3. c3—b4 b —a5 4. d4—c5 a5 : c3 5. d2 : b4 g7—f6).

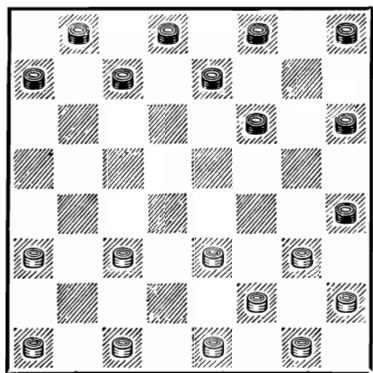

Связка ликвидирована. Белым открыт путь к занятию

центра. В противовес этому черные должны стремиться овладеть полем a5, чтобы затем начать планомерный охват позиции противника.

7. . . . a7—b6

В зависимости от ответов белых — 8. c3—b4 или 8. c3—d4 — игра может пойти по двум вариантам. Нехорошо 8. a3—b4, так как после 8. . . b6—a5 белые не могут играть 9. b4—c5 из-за потери шашки: 9. . . e7—d6 10. c5 : g5 h6 : b4, и поэтому вынуждены примириться с невыгодной связкой своего левого фланга.

### Вариант 1: 8. c3—b4

(Предыдущие ходы: 1. c3—d4 f6—g5 2. b2—c3 g5—h4 3. c3—b4 b6—a5 4. d4—c5 a5 : c3

d2 : b4 g7—f6 6. b4—a5 d6 : b4 7. a5 : c3 a7—b6).

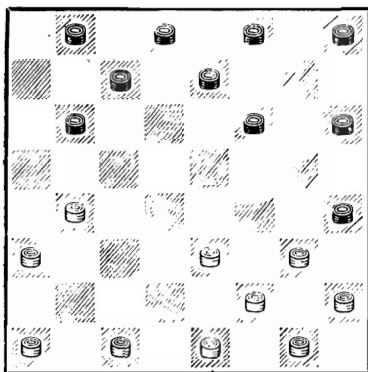

Белые отказываются от немедленного занятия центра и стремятся в первую очередь овладеть важным полем а5, чтобы ограничить развитие правого фланга черных и помешать им осуществить план окружения центра.

8. . . . h8—g7!

Черным целесообразнее всего выждать, чтобы в зависимости от хода белых иметь выбор вариантов. Этот ход и вся связанная с ним система впервые разработаны и применены В. Соковым в 1938 г. Но сам Соков в создавшемся положении иногда играл в по-иному. Так, например, в партии против Гилярова из VII первенства СССР, 1938 г.,

### Вариант II: 8.c3 — d4

(Предыдущие ходы: 1. c3—d4 f6—g5 2. b2—c3 g5—h4 3. c3—b4 b6—a5 4. d4—c5 a5 : c3 5. d2 : b4 g7—f6 6. b4—a5 d6 : b4 7. a5 : c3 a7—b6).

Соков сыграл 8. . . b6—a5 9. c1—b2 a5 : c3 10. b2 : d4 e7—d6 11. a1—b2 d6—e5! 12. d4—c5? c7—d6! 13. a5 : g5 h6 : d2 14. e1 : c3 b8—c7!, и от белых требуется точная игра для достижения ничьей.

9. g3—f4! . . .

Лучший ход. Если 9. a1—b2 то 9. . . b6—a5! 10. b4—c5 b8—a7! 11. e3—d4! (Проигрывает 11. b2—c3 из-за 11. . . e7—d6 12. c5 : g5 h6 : b4 13. a3 : c5 f8—e7, и шашка c5 неминуемо гибнет) 11. . . h6—g5, и положение белых намного хуже ввиду неудачного расположения их шашек на левом фланге.

9. . . . b6—c5!

Продолжение 9. . . b6—a5 подробно разработано и ведет к быстрым упрощениям.

10. b4 : d6 e7 : c5

В создавшейся малоисследованной позиции шансы сторон нам представляются равными. Черным лучше всего стремиться к связке центральных сил противника. С уводом шашки f6 на поле g5 им не следует торопиться.

Наиболее употребительный на практике вариант. Занимая поле d4, белые надолго овладевают центром. Интересная ловушка возможна при следующем порядке хо-

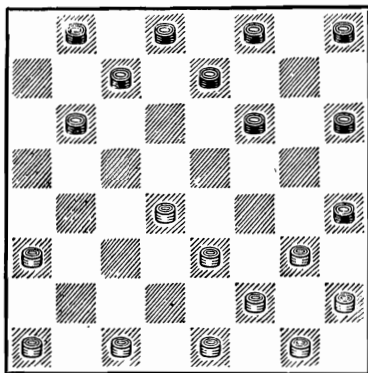

дов: 8. a1—b2 (вместо 8. c3—d4) 8. . . h8—g7 9. c3—d4 f6—g5, и нельзя 10. d4—c5? b6 : d4 11. e3 : c5 из-за 11. . . e7—f6! 12. g3—f4 g5 : e3 13. f2 : d4 h4—g3 14. h2 : f4 h6—g5 15. f4 : h6 f8—e7 16. h6 : d6 c7 : a1 с выигрышем.

8. . . . . b6—a5

9. a1—b2 . . . . .

В седьмой партии матча на первенство СССР 1947 г. Куперман — Коган последний применил интересный ход 9. c1—b2. Далее было: 9. . . h8—g7 10. d4—c5 f6—g5 11. c5—b6 e7—d6 12. b6—a7 (Если 12. b2—c3, то 12. . . g5—f4 13. e3 : g5 h4 : f6 14. f2—e3 f8—e7 со сложной игрой) 12. . . g5—f4 13. g3 : e5 d6 : d2 14. e1 : c3, и получилась неисследованная позиция.

9. . . . . h8—g7

В партии Циценовецкий — Рамм из VII первенства СССР черные пытались применить новую интересную систему,

связанную с 9. . . f6—g5 10. b2—c3 c7—b6 11. g3—f4 e7—d6 12. d4—e5 d6—c5 13. c3—d4 b8—c7?!, однако попытка черных была опровергнута следующим путем: 14. c1—d2! (Единственный ход. Если 14. e1—d2, то 14. . . a5—b4! 15. c1—b2 b6—a5! 16. d4 : b6 f8—e7 17. a3 : c5 e7—d6 18. c5 : e7 d8 : d4 19. b6 : d8 h8—g7 20. e3 : c5 g5:d6) 14. . . a5—b4 15. d2—c3! (Проигрывает 15. h2—g3 из-за 15. . . f8—e7 16. d2—c3 b4 : d2 17. e1 : c3 e7—d6 18. c3—b4 h8—g7 19. b4—a5 d8—e7) 15. . . b4 : d2 16. e1 : c3! f8—e7 17. c3—b4! e7—d6 18. e5—f6 g5 : e7 19. f4—e5 d6 : d2 20. b4 : f8 d2—c1 21. d4—e5, и в создавшемся сложном дамочном окончании белые, несмотря на отсутствие шашки, имеют шансы на выигрыш, так как действия дамки черных c1 сильно ограничены, и им не избежать материальных потерь (Варианты к этой партии указаны М. Циценовецким).

Изредка применялся ход 9. . . b8—a7, но, как показали практические партии, белые получают в этом случае лучшую игру. Например: 10. g3—f4 c7—b6 11. c1—d2 f6—g5 (В партии Шутилкин — Крюков из VII первенства СССР было: 11. . . h8—g7 12. b2—c3 d8—c7, после чего белые могли ходом 13. f2—g3! h4 : f2 14. e1 : g3 получить великолепную позицию) 12. b2—c3

e7—f6 (Хуже 12. . . e7—d6 из-за 13. d4—e5!) 13. f4—e5 f8—e7 14. e5 : g7 h6 : f8 15. h2—g3 f8—g7! (Если 15. . . h8—g7, то 16. g3—f4 g7—h6 17. d4—e5, и у черных плохо) 16. g3—f4 g7—h6 17. d4—e5 e7—f6 18. e5 : g7 h8 : f6 19. c3—b4! a5 : c3 20. d2 : b4 b6—a5 21. b4—c5 d8—c7 22. e1—d2 c7—b6 23. f4—e5, и у черных единственная трудная ничья (Колесов — Лиознов, 1940 г.).

10. g3—f4                      f6—g5  
 11. b2—c3                      . . .

В создавшейся позиции будут рассмотрены ходы черных: 11. . . g7—f6, 11. . . e7—d6 и 11. . . c7—b6.

Ход 11. . . b8—a7 плох, так как при этом ослабляется важное дамочное поле черных и белые, используя это обстоятельство, могут получить огромное преимущество путем 12. d4—e5! c7—d6 (Другого нет. Если 12. . . e7—f6, то 13. e3—d4! g5 : c5 14. c3—b4 a5 : c3 15. c1—d2 f6 : d4 16. b2 : b8, и белые выигрывают. На 12. . . e7—d6 решает 13. e3—d4 g5 : c5 14. c1—d2 d6 : f4 15. c3—b4 a5 : c3 16. d2 : b8. Если 12. . . a7—b6, то 13. h2—g3! e7—d6 14. e3—d4! g5 : c5 15. c1—d2 d6 : h2 16. c3—b4 a5 : c3 17. d2 : b8 с выигрышной позицией. При 12. . . c7—b6 хорошо 13. h2—g3! e7—f6 14. e5—d6, и у черных не видно спасения. Например: 14. . .

f6—e5 15. a3—b4 e5 : c7 16. c3—d4 и т. д., или 14. . . d8—e7 15. c1—d2 e7 : c5 16. c3—b4 a5 : c3 17. d2 : d6 и, владея полем d6, белые должны выиграть) 13. e5 : c7 d8 : b6, и правый фланг черных серьезно ослаблен.

### Продолжение 1-е: 11...g7—f6

(Предыдущие ходы: 1. c3—d4 f6—g5 2. b2—c3 g5—h4 3. c3—b4 b6—a5 4. d4—c5 a5 : c3 5. d2 : b4 g7—f6 6. b4—a5 d6 : b4 7. a5 : c3 a7—b6 8. c3—d4 b6—a5 9. a1—b2 h8—g7 10. g3—f4 f6—g5 11. b2—c3).

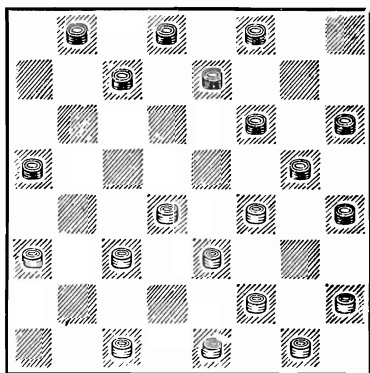

12. d4—c5                      b8—a7

Этот интересный ход был впервые применен В. Н. Романовым против Глезера в полуфинале первенства СССР, 1938 г. Цель черных заключается в том, чтобы использовать наличие на поле a3 шашки белых и создать угрозу выигрыша шашки c5.

13. c3—d4 c7—b6

14. c1—d2 . . .

Белые не допускают пока захода 14. . . a5—b4, так как на это последует 15. f4—e5 b4 : f4 16. f2—g3 h4 : f2 17. e1 : g7 с выигрышем.

14. . . . d8—c7

Бесцельным является размен 14. . . e7—d6 15. c5 : e7 f8 : d6 из-за 16. f4—e5 d6 : f4 17. f2—g3 h4 : f2 18. e1 : g7 h6 : f8 19. h2—g3 с лучшей игрой у белых.

15. f4—e5 . . .

Наиболее правильное продолжение. Если 15. d2—c3, то 15. . . e7—d6 16. c5 : e7 f6 : d8 с хорошей игрой у черных.

15. . . . e7—d6

16. c5 : e7 . . .

На 16. e5 : g7 d6 : b4 17. a3 : c5 черные отвечают 17. . . g5—f4 18. e3 : g5 h4 : h8, выигрывая затем беззащитную шашку c5 посредством 19. . . f8—e7 и 20. . . c7—d6.

16. . . . f6 : d8

17. a3—b4 . . .

Ход 17. d2—c3 после 17. . . f8—e7 приводит к рассмотренным выше вариантам.

17. . . . a5 : c3

18. d4 : b2 . . .

Если 18. d2 : b4, то 18. . . d8—e7 с неизбежным выигрышем шашки путем 19. . . e7—d6.

18. . . . d8—e7!

Интересная и малоисследованная позиция, в которой шансы сторон примерно равны.

Продолжение 2-е: 11...e7—d6

(Предыдущие ходы: 1. c3—d4 f6—g5 2. b2—c3 g5—h4 3. c3—b4 b6—a5 4. d4—c5 a5 : c3 5. d2 : b4 g7—f6 6. b4—a5 d6 : b4 7. a5 : c3 a7—b6 8. c3—d4 b6—a5 9. a1—b2 h8—g7 10. g3—f4 f6—g5 11. b2—c3).

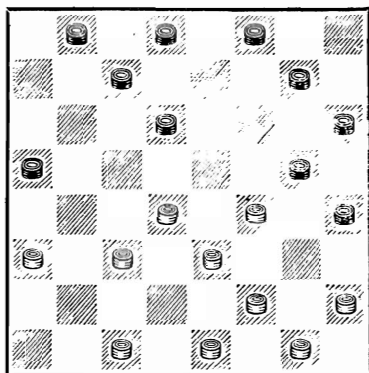

Ход 11. . . e7—d6 и связанное с ним продолжение таит при неточной игре со стороны противника интересный план окружения. Однако при правильной игре белые могут получить инициативную позицию.

12. d4—e5! . . .

Вторжение на поле e5 является лучшим ответом на попытку черных провести окружение.

12. . . . d8—e7!



К проигрышу ведут ходы 12. . . f8—e7? и 12. . . b8—a7? из-за 13. e3—d4, 14. c1—d2 и 15. c3—b4. К тому же результату приводит 12. . . c7—b6 13. e5 : c7 b8 : d6 из-за 14. f4—e5. На практике часто встречается и ход 12. . . d6—c5, который может привести к игре, отличающейся от игры в основном варианте. Рассмотрим возникающее продолжение: 12. . . d6—c5 13. c3—d4 c7—b6 14. e1—d2!. Наиболее инициативный ответ, вынуждающий черных точно защищаться. 14. . . d8—c7 15. d2—c3 f8—e7 16. h2—g3 c7—d6 17. e5 : c7 b6 : d8 18. d4 : b6 a5 : c7 19. a3—b4!, и для достижения ничьей черным в дальнейшем нужно играть очень точно и аккуратно, избегая ряда позиционных и комбинационных ловушек.

13. c1—d2! . . .

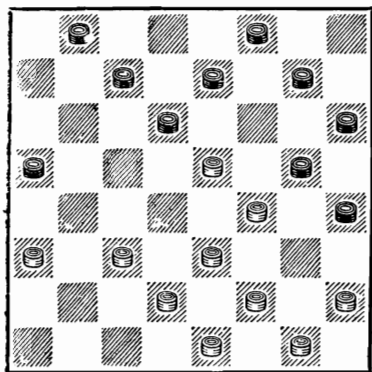

Многочисленное практическое применение показало, что вы-

жидательный ход 13. c1—b2? плох и позволяет черным осуществить тонкий план охвата центра белых и вынудить их искать спасения серией труднорабочих ходов.

13. . . . c7—b6

Лучшего у черных нет. Если 13. . . d6—c5?, то 14. c3—b4 a5 : c3 15. d2 : d6 e7 : c5 16. f2—g3 h4 : f6 17. e1—f2 g5 : e3 18. f2 : h4 с выигрышем. На 13 . . e7—f6? следует 14. c3—d4 d6—c5 15. d4 : d8 f6 : d4 16. e3 : c5 g5 : c1 17. f2—g3! h4 : f2 18. g1 : e3 c1 : f4 19. a3—b4! a5 : c3 20. c5—d6 f4 : c7 21. d8 : d2. Если 13. . . b8—a7, то 14. c3—b4! a5 : c3 15. d2 : b4 e7—f6 (Грозит 16. e3—d4) 16. h2—g3 f6 : d4 17. e3 : e7 f8 : d6 18. b4—c5 d6 : b4 19. a3 : c5 g5 : e3 20. f2 : d4 h4 : f2 21. g1 : e3, и вряд ли черные могут спастись.

14. e5 : c7 b6 : d8  
15. f4—e5! . . .

После 15. c3—b4 a5 : c3 16. d2 : b4 e7—d6 правый фланг белых связан, и поэтому их позиция хуже.

15. . . . g7—f6

Этот размен вынужден. На 15. . . d8—c7 белые могут ответить 16. e3—d4 с большим перевесом.

16. e5 : g7 g5—f4  
17. e3 : g5 h4 : h8

У белых более активная позиция ввиду того, что они

беспрепятственно занимают центральные поля доски.

**Продолжение 3-е: 11...с7—b6**

(Предыдущие ходы: 1. с3—d4 f6—g5 2. b2—c3 g5—h4 3. с3—b4 b6—a5 4. d4—c5 a5 : c3 5. d2 : b4 g7—f6 6. b4—a5 d6 : d4 7. a5 : c3 a7—b6 8. с3—d4 b6—a5 9. a1—b2 h8—g7 10. g3—f4 f6—g5 11. b2—c3)

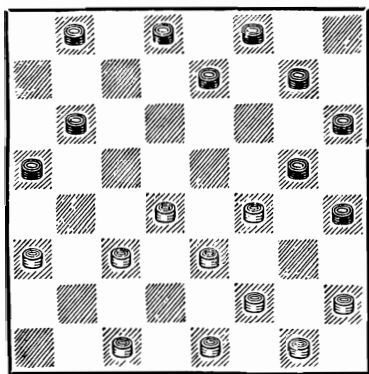

12. d4—e5      b6—c5!

Интересное продолжение, рекомендованное харьковским шашкистом Митлянским. После шаблонного 12. . . d8—c7 13. c1—d2 e7—d6 14. с3—d4 d6—c5 15. d2—c3 f8—e7 16. h2—g3 c7—d6 17. e5 : c7 b6 : d8 18. d4 : b6 a5 : c7 19. с3—b4 получается быстрая ничья.

13. e5—d6      . . .

Интересно, что после 13. с3—d4 черные не могут играть 13 . . . a5—b4? 14. d4 : b6 b4—c3 из-за 15. c1—d2 b8—c7 16. d2 : b4 c7 : c3 17. e5—d6! e7 : c5 18. e3—d4 с выигрышем белых.

13. . . .      c5—d4

14. e3 : c5      . . .

Можно брать и 14. с3 : e5 e7 : c5 15. e3—d4 и т. д.

14. . . .      g5 : e3

15. f2 : d4      g7—f6

Следующим ходом черные отыграют шашку и получат неплохую игру.

### СИСТЕМА ТРЕТЬЯ: РАЗМЕННАЯ ЗАЩИТА

1. с3—d4      f6—g5

2. b2—c3      g7—f6

3. с3—b4      b6—a5

4. d4—c5      a5 : c3

5. d2 : b4      h8—g7

Черные создали угрозу выигрыша шашки путем g5—f4, что вынуждает белых играть 6. g3—f4 или 6. b4—a5. Необходимо заметить, что в практике ответственных соревнований иногда встреча-

лась и система черных, связанная с атакой шашки с5 ходом 5. . . с7—b6. Далее возможно: 6. b4—a5 b6 : d4 (В партии Шапиро — Б. Блиндер из первенства ВЦСПС 1936 г. черные взяли 6. . . d6 : b4, и после 7. a5 : c3 b6—a5 8. c1—b2! a7—b6 9. g3—h4! левый фланг черных подвергся длительной связке, так как опасно было играть 9. . . g5—f4 10. e3 : g3 h6 : f4

из-за нападения 11. f2—g3!)  
 7. e3 : c5 d6 : b4 8. a5 : c3.  
 Получившаяся позиция, безусловно, слабее для черных, так как в результате проведенных разменов у них ослаблен правый фланг. Партия Рахманин — Соков из пер-

венства Ленинграда 1941 г. развивалась далее так: 8. . . e7—d6 9. a3—b4 f8—e7 10. a1—b2 a7—b6 11. b4—a5 d8—c7, и белые могли ходом 12. f2—e3! получить превосходную игру.

### Вариант 1: 6.g3 — f4

(Предыдущие ходы: 1. c3—d4 f6—g5 2. b2—c3 g7—f6 3. c3—b4 b6—a5 4. d4—c5 a5 : c3 5. d2 : b4 h8—g7).

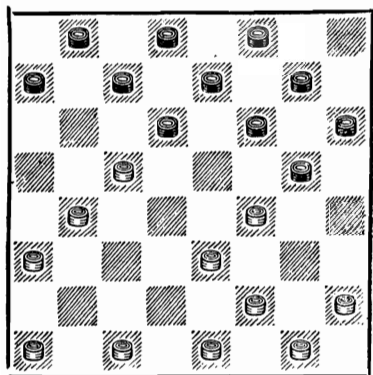

6. . . . c7—b6

В результате хода 5. . . h8—g7 черные сейчас вынуждены так играть. Попытка свести игру к обычным вариантам «Ленинградской защиты» путем 6. . . g5—h4 может после 7. b4—a5 d6 : b4 8. a5 : c3 a7—b6 9. e3—d4! f6—g5 10. f4—e5 привести к позиции с большим преимуществом у белых.

Рассмотрим продолжения 7. a1—b2 и 7. b4—a5.

Продолжение 1-е: 7.a1—b2

(Предыдущие ходы: 1. c3—d4 f6—g5 2. b2—c3 g7—f6 3. c3—b4 b6—a5 4. d4—c5 a5 : c3 5. d2 : b4 h8—g7 6. g3—f4 c7—b6).

Оригинальное продолжение, позволяющее получить острую игру с комбинационными возможностями. Последствия хода 7. a1—b2 были проанализированы киевским мастером А. Ефремовым.

7. . . . b6 : d4  
 8. e3 : c5 g5 : e3  
 9. f2 : d4 . . .

В итоге создалась несколько необычная позиция, представляющая интерес с точки зрения обоюдных связок в центре. Приводим одну из возможных схем дальнейшего развития.

9. . . . d6—e5  
 10. b2—c3 h6—g5  
 11. h2—g3! . . .

Захват поля h4 является для белых весьма желательным, так как, владея им, они могут сильно стеснить развитие левого фланга черных.

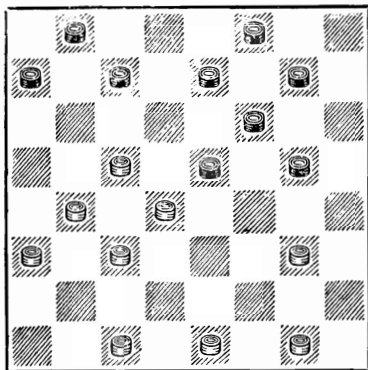

Новый ход, примененный Тюневым против Каплана в финале XV первенства СССР, 1953 г. Хуже 11. . .g5—f4? из-за 12. g3—h4 g7—h6? (Ничья возможна при 12. . . b8—c7) 13. c1—d2 b8—c7 14. b4—a5 c7—d6 (Проигрывает 14. . .h6—g5 из-за 15. c3—b4 e5 : c3 16. c5—b6, нельзя 14. . .c7—b6 15. a5 : c7 d8 : b6 ввиду 16. h4—g5) 15. a3—b4! После этого прекрасного хода, указанного в 1936 г. А. Ефремовым, выясняется безнадежность положения черных. 15. . .h6—g5 16. a5—b6 f8—g7 (Вынуждено. Если 16. . .f4—g3 17. h4 : f2 f8—g7, то 18. b4—a5! d6 : b4 19. f2—e3! с выигрышем) 17. g1—f2! (Не выигрывает 17. g1—h2 из-за 17. . .g7—h6 18. b4—a5 d6 : b4 19. b6—c7 d8 : b6 20. a5 : c7 e7—d6 21. c3 : a5 d6 : b8 22. d4—c5 e5—d4! 23. c5 : e3 b8—c7! 24. e3—d4 c7—d6, и черным удастся спастись, Петров—Потапов,

1939 г.) 17. . .f4—g3 18. b4—a5! d6 : b4 19. f2—e3 a7 : c5 20. h4 : f2! с выигрышем.

Черные могут играть и 11. . . g5—h4 12. e1—f2 g7—h6 (Нельзя 12. . .d8—c7 из-за 13. f2—e3 h4 : f2 14. c5—d6; после 12. . .b8—c7 13. f2—e3 h4 : f2 14. c5—d6 e7 : c5 15. b4 : b8 получается окончание с лучшими шансами у белых) 13. c1—d2 h6—g5 (Снова нельзя ни 13. . .d8—c7, ни 13. . .b8—c7, ни 13. . .f8—g7) 14. d2—e3 e7—d6! 15. c5 : e7 f8 : d6 16. b4—a5 (Плохо 16. d4—c5 из-за 16. . .d8—e7, и связки складываются в пользу черных) 16. . .d8—c7 с равной игрой.

12. c1—d2 . . .

К острой и неясной игре ведет 12. g3—h4 c7—b6 13. c1—d2.

12. . . . g7—h6

Если 12. . .g5—h4, то не 13. e1—f2, что после 13. . . c7—b6! 14. d2—e3 (На 14. b4—a5 черным хорошо отвечать 14. . .g7—h6 15. a5 : c7 b8 : b4 16. a3 : c5 h6—g5 17. g1—h2 e7—d6 18. c5 : e7 f8 : d6, и неясно, как белым достигать ничьей) 14. . .b6—a5 (Но не 14. . .g7—h6 из-за комбинации 15. g3—f4! e5 : e1 16. b4—a5 e1 : d6 17. a5 : g7 с проходом в дамки) 15. g1—h2! (Красиво опровергается 15. e3—f4?, а именно: 15. . . g7—h6! 16. f4 : d6 h6—g5, и, несмотря на лишнюю шашку, положение белых безнадежно)

15. .g7—h6 16. e3—f4 f6—g5! ведет к позиции с равными возможностями, а 13. d2—e3! h4 : f2 14. e1 : g3 c7—b6 15. g1—h2 с последующим разменом 16. g3—f4, и белые получают преимущество.

13. g3—h4 . . . .

Интересная и острая позиция, которая еще мало исследована.

Продолжение 2-е: 7. b4—a5 b6 : d4 8. e3 : c5 d6 : b4 9. a5 : c3 g5 : e3 10. f2 : d4

(Предыдущие ходы: 1. c3—d4 f6—g5 2. b2—c3 g7—f6 3. c3—b4 b6—a5 4. d4—c5 b6 : d4 5. e3 . c5 h8—g7 6. g3—f4 c7—b6).

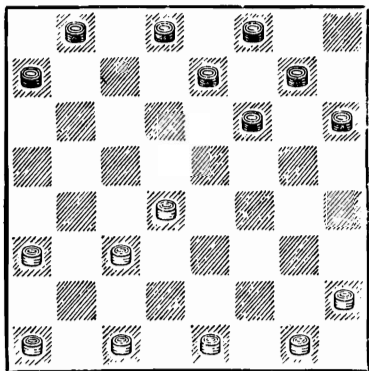

Под впечатлением ряда партий создавшуюся позицию на протяжении многих лет (начиная с VI первенства СССР, 1934 г.) считали более слабой для белых. Нам это установившееся мнение кажется не-

верным. Центральные шашки белых расположены не совсем удачно, и у них загроможден левый фланг, но это уравновешивается пассивным расположением черных шашек.

10. . . . a7—b6  
11. a3—b4 e7—d6  
12. a1—b2 b6—a5  
13. h2—g3 h6—g5  
14. b2—a3 d8—c7

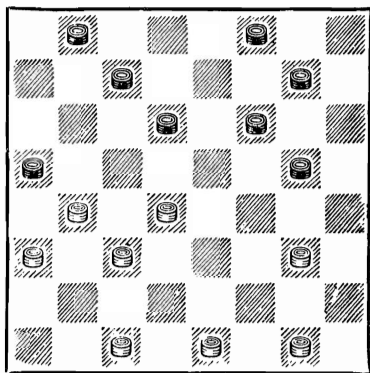

У черных есть и другие ходы. Рассмотрим их.

1. 14. .f8—e7 15. e1—d2! d8—c7 (При 15. . .d6—e5? у белых имеется эффектная выигрывающая комбинация: 16. g3—f4! e5 . g3 17. d4—e5!! f6 : b2 18. d2—c3 b2 : d4 19. g1—h2 a5 : c3 20. h2 : d2) 16. d2—e3! g5—f4 17. e3 : g5 f4 . f2 18. g1 : e3 g7—h6, 19. d4—c5!, и черным нужно добиваться ничьей.

II 14. . .d6—e5 15. g3—h4 g7—h6 16. d4—c5 e5—f4 (После 16. . .f8—e7 белые получают лучшую партию, играя 17. c3—d4 и т. д., но

не 17. c1—d2? из-за 17. . . e5—f4! 18. g1—h2 b8—a7, и создавшаяся позиция безнадежна для белых, так как они не могут меняться 19. c5—d6 e7 : c5 20. b4 : d6 из-за удара 20. . . f4—g3! 21. h4 : f2 f6—e5 22. d6 : f4 g5 : c1) 17. c5—d6! (Смелое вторжение в лагерь противника, связанное с интересной позиционной жертвой шашки в дальнейшем) 17. . . d8—c7 (Если 17. . . f4—e3, то 18. b4—c5 g5—f4 19. e1—f2! d8—c7 20. f2 : d4 c7 : e5 21. h4—g5! f6 : h4 22. d4 : f6 с лучшими шансами у белых) 18. c1—d2 c7 : e5 19. b4—c5, и, несмотря на лишнюю шашку, у черных тяжелая позиция. Для спасения им необходимо немедленно вернуть шашку путем 19. . . f4—g3, как было в партии Корхов — Ефремов из первенства Украины 1937 г.

III. 14. . . g7—h6 15. c1—d2 d6—e5 (Если 15. . . d8—c7, то 16. d4—c5! c7—b6! 17. c5 : a7 d6—c5 18. b4 : d6 f6—e5 19. d6 : f4 g5 : c1 20. e1—f2, и черные выиграть не могут) 16. d2—e3 g5—h4 17. e3—f4! h4 : f2 18. f4 : d6 d8—c7 (Проигрывает 18. . . h6—g5? 19. e1 : g3 d8—c7 из-за эффектного комбинационного удара 20. d4—e5!! f6 : b2 21. a3 : c1 a5 : c3 22. g3—h4) 19. e1 : g3 c7 : e5 20. g1—h2, и позиция равна.

15. g3—h4! . . .

Плохо 15. c1—d2 из-за 15. . .

f8—e7! 16. d2—e3 (На 16. g3—h4 следует 16. . . g7—h6! 17. e1—f2 b8—a7, и в ответ на 18. g1—h2 или 18. f2—g3 решает красивая комбинация 18. . . f6—e5!! 19. d4 : b6 a7 : c5 20. h4 : f6 c5—d4 21. c3 : c7 a5 : a5 с разгромом, Корхов — Швидкий, 1948 г. Нехорошо также и 16. b4—c5 d6 : b4 17. a3 : c5 из-за 17. . . c7—d6! 18. g3—h4 d6 : b4 19. d4—e5 f6 : b2 20. h4 : h8 b2—a1! 21. d2—c3 b4 : d2! 22. e1 : c3 a1 : g7! 23. h8 : d8 b8—c7 24. d8 : b6 a5 : c7, и оппозиция в пользу черных) 16. . . g5—f4 17. e3 : g5 f6 : f2 18. g1 : e3 e7—f6, и вряд ли белые могут сделать ничью.

15. . . . . f8—e7

Если 15. . . g7—h6, то 16. d4—c5 с преимуществом. На 15. . . d6—e5 следует 16. d4—c5! с огромным перевесом. При 15. . . b8—a7 белые могут играть 16. e1—f2! (Слабо 16. g1—h2 из-за 16. . . g7—h6 17. d4—c5 c7—b6! 18. c5 : e7 f8 : d6, и неясно, как белым спастись) 16. . . d6—e5 (На 16. . . g7—h6 белые отвечают 17. d4—c5 f8—e7 18. f2—g3 c7—b6 19. c1—b2 и т. д., а на 16. . . c7—b6 следует 17. c1—d2!, и у белых не хуже) 17. b4—c5 f8—e7 (Лучшее. Если 17. . . a5 : b4 18. c3 : a5 e5 : c3, то 19. a3—b4! g5—f4 20. b4 : d2 f4—g3 21. f2—e3 g3—f2 22. e3—d4 f2—e1 23. d2—e3 с большими шансами на вы-

игрыш у белых. На 17. . . e5—f4? белые отвечают 18. c1—d2 g7—h6 19. f2—e3 c7—b6 20. c5—d6 f6—e5 21. h4 : f6 e5 : g7 22. e3 : g5 h6 : f4 23. d4—e5 с выигрышем) 18. 12—e3 c7—d6 (Опять опасно играть 18. . . a5—b4 19. c3 : a5 e5 : c3 из-за 20. a3—b4 c3—d2 21. e3—d4 d2—e1 22. d4—e5 f6 : b6 23. h4 : d8 и т. д.) 19. a3—b4, и черные точной игрой должны добиваться ничьей.

16. e1—f2! g5—f4

Если 16. . . d6—e5, то 17. b4—c5, и в получающейся острой позиции у белых лучшие шансы. Нехорошо 16. . . b8—a7 ввиду 17. g1—h2 c7—

b5! (Нельзя 17. . . g7—h6? из-за 18. f2—g3! с выигрышем) 18. c1—d2! g5—f4 (Нельзя 18. . . d6—e5? из-за 19. d4—c5!) 19. b4—c5, и от черных требуется точная защита.

17. c1—d2! . . .

Примерно равная позиция. На 17. . . f4—g3 белые должны отвечать 18. f2—e3 (Нельзя 18. d4—c5 g3 : e1 19. c5—b6 из-за 19. . . d6—e5! 20. b5 : d8 e7—d6 21. d8 : g5 e1—g3!! 22. h4 : f2 e5—d4 23. c3 : c7 a5 : a5 с выигрышем, как было в одной из партий А. Веретэ) 18. . . g3—f2 (18. . . g3—h2 19. d4—c5! b8—a7 20. e3—d4 и т. д.) 19. e3—f4 f2—e1 20. g1—f2! и т. д.

### Вариант II: 6.b4 — a5 d6:b4 7.a5:c3

(Предыдущие ходы: 1. c3—d4 f6—g5 2. b2—c3 g7—f6 3. c3—b4 b6—a5 4. d4—c5 a5 : c3 5. d2 : b4 h8—g7).

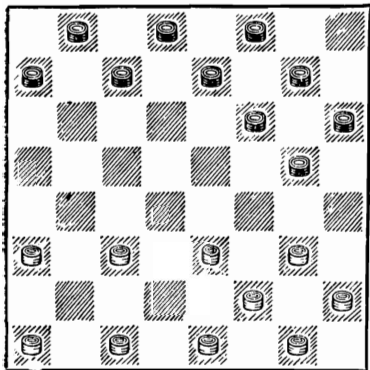

7. . . g5—f4

Этот размен наиболее логичен в создавшейся позиции. При 7. . . g5—h4 белые ходами 8. a3—b4 и 9. b4—a5 успевают овладеть полем a5 и воспрепятствовать черным провести окружение центра. Если же 7. . . a7—b6, то 8. g3—f4 с некоторой инициативой, так как теперь на 8. . . g5—h4 следует 9. e3—d4!

В партии Плехман — Березин из первенства Одессы 1936 г. имело место следующее любопытное продолжение: 7. . . c7—d6 8. c3—d4 d8—c7 9. a3—b4! d6—e5?, после чего белые выиграли при помощи следующей комбинации: 10. b4—c5! e5 : c3 11.

e3—d4 c3 : e5 12. c5—d6 e7 : c5  
 13. g3—f4 e5 : g3 14. h2 : f4  
 g5 : e3 15. f2 : h4.

8. g3 : e5 . . .

Взятие 8. e3 : g5 приводит к излишним упрощениям.

8. . . . f6 : b2

9. a1 : c3 a7—b6

Лучше не давать белым возможности захватить пункт a5.

10. h2—g3 . . .

В партии Берак — Ефремов из полуфинала первенства СССР, 1938 г., белые сразу сыграли 10. c3—d4, и далее было: 10. . . b6—a5 11. h2—g3 e7—d6 12. g3—f4 f8—e7 13. g1—h2 g7—f6! 14. h2—g3 (Нельзя 14. c1—b2? или 14. e1—d2? из-за комбинации 14. . . d6—e5 15. f4 : f8 a5—b4 16. a3 : c5 d8—e7 с выигрышем) 14. . . b8—a7 (Хорошо было 14. . . d6—c5! 15. d4 b6 b8—a7, после чего плохо играть 16. c1—d2? a7 . c5 17. d2—c3 из-за 17. . . a5—b4! 18. c3 : a5 f6—g5. Спасаются белые лишь при 16. f4—e5!) 15. d4—c5 d6 : b4 16. a3 : c5 f6—g5 17. c5—d6! e7 : c5 18. g3—h4 a5—b4 19. h4 : f6 b4—c3, и получилась необычная позиция.

10. . . . g7—f6

11. c3—d4 . . .

Часто играют 11. g3—h4 и 11. c1—d2. Рассмотрим варианты.

1. 11. g3—h4 b6—a5 12. f2—g3 c7—d6! 13. c1—d2! (На 13.

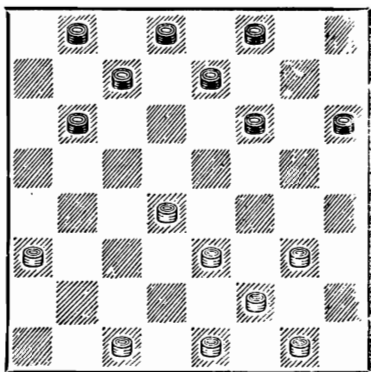

g3—f4 черным хорошо отвечать 13. . . d6—c5!, не давая белым сделать важный ход 14. c1—d2 из-за прохода в дамки: 14. . . a5—b4 15. c3 : a5 c5—d4 16. e3 : c5 f6—g5. В партии Гиляров — Потапов из VII первенства СССР белые продолжали 13. c3—d4, после чего черные могли получить преимущество путем 13. . . d8—c7 14. e1—f2 c7—b6! и т. д. Партия Величко—Гиляров из чемпионата Москвы 1950 г. продолжалась так: 13. e3—d4 d8—c7 14. e1—d2 c7—b6 15. g3—f4 с равной игрой) 13. . . d8—c7 14. g3—f4 c7—b6 (Можно и 14. . . d6—c5 с тем, чтобы на 15. c3—d4 ответить 15. . . c7—d6) 15. c3—b4 a5 : c3 16. d2 : b4 b8—c7! 17. b4—a5! (Проигрывает 17. e1—d2 из-за 17. . . b6—a5! 18. b4—c5 d6 : b4 19. a3 : c5 h6—g5! 20. f4 : h6 c7—d6 и т. д.) 17. b6—c5 18. e1—d2 f8—g7 19. a3—b4! c5 : a3 20. e3—d4 с равной игрой.



11. 11. c1—d2 e7—d6 (Можно также и 11. . . c7—d6 или 11. . . b6—a5) 12. e3—f4 f6—g5 (В партии Б. Блиндер—Миротин из полуфинала X первенства СССР было сыграно 12. . . b6—a5 13. g3—h4 d6—c5 14. g1—h2! d8—e7 15. f2—e3. Теперь, как указал Миротин, необходимо было 15. . . c7—d6 16. c3—b4 a5 : c3 17. d2 . b4 f8—g7 18. e1—d2 f6—e5 19. h4—g5 e5 : g3 20. h2 : f4 g7—f6!, и ничья, или 15. . . c7—d6 16. c3—b4 a5 : c3 17. d2 : b4 b8—c7 18. e1—d2 c7—b6 19. h4—g5! f6 : h4 20. b4—a5 f8—g7 21. a5 : e5 h4—g3 22. d2—c3 e7—f6 23. c3—d4 c5—b4! 24. a3 : c5 f6—g5, и, несмотря на две лишние шашки белые выиграть не могут, Коськов — Степанов, XIII первенство СССР, 1951 г. В партии случилось 15. . . c7—b6? 16. c3—d4! e7—d6 17. d2—c3 f8—e7 18. e1—f2! b8—a7 19. f2—g3 c5—b4 20. a3 : c5 d6 : d2 21. e3 : c1, и через несколько ходов черные сдались) 13. f2—e3 с равной игрой.

11. . . .	b6—a5
12. g3—f4	f6—g5
13. c1—d2	. . .

Играют также и 13. f2—g3 g5—h4 14. g1—h2 (Нельзя 14. c1—b2 или 14. c1—d2, так как после размена последует комбинация) 14. . . h4 f2 15. e3 : g1 и т. д.

13. . . .	c7—b6
14. d2—c3	e7—d6
15. d4—e5	b8—c7!

Прекрасный ход, предложенный ворошиловградским шашистом Ингером Слабеем 15. . . d8—c7 из-за 16. a3—b4! b6—c5 17. f2—g3 c5 : a3 18. g3—h4 с преимуществом у белых, как было в одной из партий Е. Семенова Нехорошо 15. . . d6—c5 из-за 16. c3—d4, и черные не могут, например, играть 16. . . f8—g7 из-за комбинации 17. e5—d6! c5 : e7 18. a3—b4! a5 : g3 19. f2 : h8 с выигрышем.

Создавшуюся позицию следует оценить как примерно равную Белым нужно лишь соблюдать осторожность и не попасться на одну из скрытых ловушек, которые таятся в данном положении. Нельзя, например, 16. f2—g3? из-за 16. . . g5—h4 17. e3—d4 h4 : f2 18. g1 : e3 b6—c5! 19. d4 : b6 h6—g5 20. 14 h6 d6 : b4 21. a3 : c5 c7—d6 22. c5 : e7 a5 : c7, и черные выигрывают (Гуревич — Куперман, первенство Киева, 1940 г.). Белые могут играть 16. c3—d4 f8—g7 17. f2—g3! (Но не 17. e1—d2 из-за 17. . . d6—c5 18. d2—c3 a5—b4!! 19. c3 . a5 g5—h4, и, несмотря на лишнюю шашку, белые вынуждены сложить оружие) 17. . . g5—h4 18. e1—d2 h4 : f2 19. f4—g5 d6 : f4 20. d2—c3 и т. д.

- |            |         |
|------------|---------|
| 1. c3—d4   | f6—g5   |
| 2. b2—c3   | g7—f6   |
| 3. c3—b4   | b6—a5   |
| 4. d4—c5   | a5 : c3 |
| 5. d2 : b4 | f6—e5   |

Этот ход был введен в практику серьезных соревнований киевлянами В. Капланом и Б. Блиндером, которые успешно его применяли в полуфинале и финале XIII первенства СССР. Хотя при 5. . . f6—e5 белые имеют возмож-

ность избавиться от основной своей слабости — отсталой шашки h2, однако при этом левый фланг черных также развивается. Как показали сыгранные партии, белые не получают ощутимого преимущества. Но в настоящее время система еще исследуется, и поэтому преждевременно давать ей окончательную оценку.

Рассмотрим два варианта: 6. g3—f4 и 6. b4—a5.

### Вариант 1: 6.g3—f4 e5:g3 7.h2:f4

(Предыдущие ходы: 1. c3—d4 f6—g5 2. b2—c3 g7—f6 3. c3—b4 b6—a5 4. d4—c5 a5 : c3 5. d2 : b4 f6—e5).

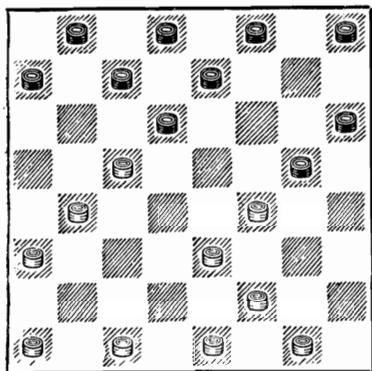

Прямолинейный захват центра ведет к потере инициативы. На наш взгляд, большего внимания аналитиков и практиков заслуживает 6. e3—f4 g5 : e3 7. f2 : f6 e7 : g5 8. c5 : e7 d8 : f6 9. g3—h4!, вынуждая черных заботиться

о ликвидации разрыва между флангами и введении в игру отсталых шашек левого фланга.

7. . . . c7—b6!

Этим нападением черные подрывают центральную группировку белых шашек.

8. e1—d2 . . .

После 8. b4—a5 b6 : d4 9. e3 : c5 d6 : b4 10. a5 : c3 g5 : e3 11. f2:d4 преимущество на стороне черных, так как правый фланг белых ослаблен, а шашки левого фланга расположены неудачно.

8. . . . b6 : d4

9. e3 : c5 g5 : e3

10. d2 : f4 h8—g7

11. a1—b2 d8—c7!

При 11. . . g7—f6 белые получали возможность сохранить колонну a3, b4, c5 и уравнять игру. Партия Коз-

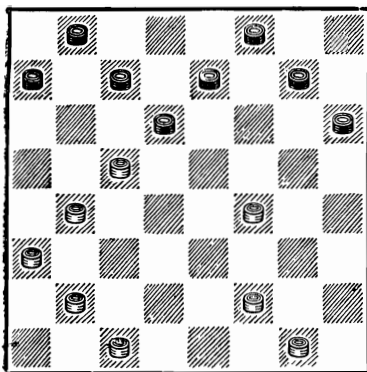

лов — Каплан из полуфинала XIII первенства СССР продолжалась так: 12. c1—d2 d8—c7 13. f2—g3! f6—g5 14. d2—e3 g5—h4 15. e3—d4 h4 : f2 16. g1 : e3 f8—g7 17. b4—a5 d6 : b4 18. a5 : c3 a7—b6 19. f4—e5 и т. д.

12. b4—a5 . . .

Вынужденный размен, так как нельзя играть 12. c1—d2 из-за 12. . . a7—b6 13. c5 : a7 d6—c5 14. b4 : d6 c7 : a1.

12. . . . d6 : b4

13. a5 : c3 e7—d6

14. c3—d4 a7—b6

15. b2—c3 g7—f6

16. f2—g3! . . .

После 16. f2—e3 черные, играя 16. . . d6—e5! 17. f4 : d6 c7 : e5, получают значительное преимущество:

16. . . . f8—e7!

Нельзя 16. . . f6—g5 ввиду 17. d4—e5! g5 : e3 18. e5—f6 и т. д.

В создавшейся позиции белым надо играть точно, чтобы избежать проигрыша. Плохо, например, 17. c1—d2? из-за 17. . . f6—g5 18. d2—e3 g5—h4 19. g1—h2 h4 : f2 20. e3 : g1 d6—c5 21. d4—e5 c5—d4 и т. д. При 17. c3—b4 выигрывает 17. . . f6—g5 18. d4—e5 g5 : e3 19. g3—f4 e3 : g5 20. e5—f6 g5—f4 21. f6 : d8 b6—a5. Лучшим продолжением для белых является 17. g1—f2!, как было в партии Швидкий — Каплан из полуфинала XIII первенства СССР.

### Вариант 11: 6.b4 — a5 d6:b4 7.a5:c3

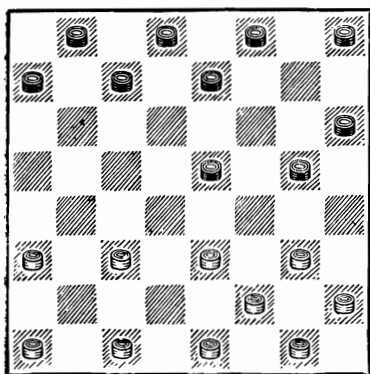

(Предыдущие ходы: 1. c3—d4 f6—g5 2. b2—c3 g7—f6 3. c3—b4 b6—a5 4. d4—c5 a5 : c3 5. d2 : b4 f6—e5).

Белые сначала перестраиваются на левом фланге с тем, чтобы приступить к активным действиям в центре и на противоположном фланге.

7. . . . a7—b6!

Лучшее. Не следует уводить шашку g5 на бортовое поле

h4, что дало бы возможность белым прочно утвердиться в центре. Опасно также 7... g5—f4 8. e3 : g5 h6 : f4, так как после 9. c3—d4 e5 : c3 10. g3 : e5 черная шашка на поле c3 в более опасном положении, чем белая шашка на поле e5.

8. g3—f4 . . .

На наш взгляд, большой интерес для данной системы представляет исследование вариантов, возникающих после хода 8. e3—d4. К сожалению, в настоящее время еще не имеется достаточно практических партий или анализов, которые позволили бы судить о последствиях этого хода.

8. . . . e5 : g3  
9. f2 : f6 . . .

Почти не исследовано взятие 9. h2 : f4; играющие белыми опасаются того, что после 9. . . e7—d6 10. c3—d4 центральные шашки белых могут быть связаны путем 10. . . d6—c5. Однако в ответ на 9. . . e7—d6 белые имеют

хороший выжидательный ход 10. a1—b2!, позволяющий им избежать связки и получить инициативную игру, так как на 10. . . h8—g7 может последовать 11. a3—b4! и нельзя 11. . . b6—a5 ввиду 12. c3—d4! a5 : a1 13. g1—h2 a1 : g3 14. f2 : h8, а при 10. . . g5—h4 белые получают преимущество, играя 11. c3—b4.

9. . . . e7 : g5  
10. h2—g3 f8—e7  
11. c3—d4 h8—g7

Примерно равная позиция. Белые владеют центральными полями, но их шашки d4 и e3 недостаточно подкреплены. Так развивались партии Швидкий — Б. Блиндер (XIII первенство СССР) и Туллер — Б. Блиндер (XV первенство СССР). В первой из них было 12. a3—b4 e7—d6 13. b4—a5 g7—f6 14. g3—h4 (Лучше 14. a1—b2) 14. . . d6—e5 15. c1—b2 e5 : c3 16. b2 : d4 f6—e5, и черные получили преимущество. Во второй партии Туллер играл 12. e1—f2 g5—h4 13. a3—b4 с равной позицией.

### СИСТЕМА ПЯТАЯ: 3. a1—b2

1. c3—d4 f6—g5  
2. b2—c3 g7—f6  
3. a1—b2 . . .

Хотя эта система и не имеет прямого отношения к рассматриваемому началу, однако ее обязан знать каждый желающий играть «Ле-

нинградскую» или «Новоленинградскую защиту» с 2. . . g7—f6

Рассмотрению подвергнутся два варианта: 3. . . d6—c5 и 3. . . d6—e5. Другие ответы черных почти не встречаются на практике.

## Вариант 1: 3...d6 — c5

(Предыдущие ходы: 1. c3—d4 f6—g5 2. b2—c3 g7—f6 3. a1—b2).

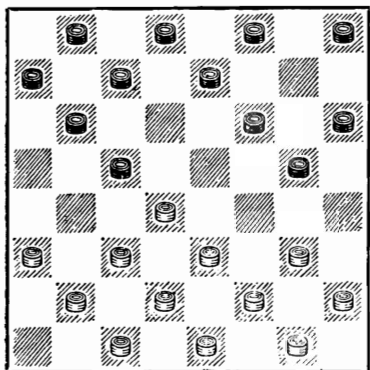

В финале IX первенства СССР Куперманом был применен против Потапова вариант 3. . . b6—c5 4. d4 : b6 c7 : a5. Далее было: 5. c3—d4 (Если 5. g3—f4, то 5. . . d8—c7 6. f2—g3 g5—h4 7. e3—d4 h4 : f2, и позиция белых серьезно скомпрометирована) 5. . . d6—e5 6. b2—c3 a7—b6 7. e3—f4 (После 7. g3—f4 e5 : g3 8. h2 : f4 e7—d6 центр белых окружается) 7. . . g5·c5 8. c3—b4 a5 . c3 9. d2 : f4 e7—d6, и белые получили худшую позицию, так как их левый фланг ослаблен, а шашки на правом фланге расположены неудачно

Однако белые могли вместо 5. c3—d4 сыграть 5 e3—d4! и получить значительное позиционное преимущество, ибо, как показывает анализ, попытки черных осложнить

игру путем 5. . . d6—e5 или 5. . . f8—g7 могут закончиться для них плачевно. Если же они сыграют по-иному, например 5. . . d6—c5 6. d4 : b6 a5 : c7, то тогда белые имеют возможность связать левый фланг противника путем 7. g3—h4 или обрушиться своими силами на ослабленный правый фланг черных.

4. g3—h4 . . .

Как давно известно, 4. g3—f4? ведет к быстрому проигрышу из-за 4. . . h8—g7.

4. . . . e7—d6

5. h2—g3 f6—e5

В последние годы делаются попытки применять 5. . . b6—a5 6. d4 : b6 a7 : c5. На наш взгляд, эти усилия обречены на неудачу: слишком уж неприглядна позиция черных после размена 7. e3—f4 g5 : e3 8. f2 : b6.

6. d4 : f6 . . .

Брать шашкой h4 не имеет смысла, так как при этом сохраняется связка левого фланга белых.

6. . . . g5 : e7

7. g3—f4 b6—a5

8. c3—d4 c5—b4

В партии Цирик — Куперман из первенства ВЦСПС 1953 г. черные сыграли 8. . . c7—b6, что привело к интересным осложнениям: 9. g1—h2! (Другие ходы слабее: если

9. d4—e5, то 9. ..b8—c7 10. e5—f6 e7 : g5 11. h4 : f6 d6—e5! 12. f6 : d4 h6—g5 13. f4 : h6 f8—g7 14. h6 : b4 a5:a1, и в создавшейся сложной позиции шансы на стороне черных. Нельзя играть 9. f2—g3? из-за 9. ..d6—e5! 10. d4 : f6 e7 : g5 11. h4 : f6 c5—b4. После 9. b2—c3 h8—g7 10. f2—g3 g7—f6 11. g1—h2 f6—g5 12. h4 : f2 e7 : g5 белым лучше всего искать уравнивания путем 13. g3—h4 f8—e7 14. h4 : f6 e7 : g5 15. d4—e5, так как при 13. f4—e5 d6 : f4 14. g3 : e5 a5—b4 15. c3 : c7 b8 : f4 16. d4 : b6 a7 : c5 17. e1—f2 f8—e7! 18. c1—b2! g5—h4 19. e3 : g5 h4 : f6! у черных значительное позиционное преимущество) 9. ..e7—f6 10. b2—c3 d8—e7 11. f2—g3 (Опасно 11. c1—b2 из-за 11. ..b8—c7! 12. f2—g3 c5—b4 13. a3 : c5 d6 : b4 14. b2—a3 h8—g7! 15. a3 : c5 c7—d6, и у белых плохо) 11. .. c5—b4 12. a3 : c5 d6 : b4 13. f4—g5 h6 : f4 14. e3 : g5 b4—a3 15. g5—h6 b6—c5! 16. d4 : b6 a5 : c7 с обоюдоострой игрой.  
9. a3 : c5 d6 : b4  
10. b2—c3 ...

Белым нецелесообразно ослаблять свой левый фланг путем 10. b2—a3 c7—d6 11. a3 : c5 d6 : b4. Опасно также вторгаться в лагерь черных ходом 10. d4—e5, так как после 10. ..f8—g7! позиции белых угрожает гибельная связка.

10. ... c7—b6!

Черным важно поскорее путем размена ликвидировать сильную шашку белых d4. Преждевременным бы являлся здесь увод шашки b4 на a3, так как белые в этом случае могли получить серьезные шансы на победу следующим путем: 11. f4—g5! h6 : f4 12. e3 : g5 c7—d6 13. d2—e3, и черные все время не могут играть h8—g7 из-за g5—f6. Если же 13. .. d6—c5 14. d4 : b6 a5 : c7, то все равно 15. g5—f6! e7 : g5 16. h4 : f6 и т. д.

11. f4—g5 ...

Плохо 11. f4—e5 из-за 11. .. h8—g7! с последующим 12. .. e7—f6. Если 11. f2—g3, то 11. ..h8—g7 (Можно и 11. .. e7—f6 12. g1—h2 d8—e7 и т. д.) 12. d4—e5! (На 12. g1—h2 следует 12. ..b4—a3! с преимуществом у черных) 12. ..e7—f6 13. e1—f2 f6 : b2 14. c1 : c5 b6 : d4 15. e3 : c5 с равными шансами.

В партии Торчинский — Тюнев из полуфинала XVI первенства СССР, 1953 г., имело место продолжение 11. d4—e5 f8—g7 (Нельзя 11. .. h8—g7 из-за 12. e5—d6 и 13. e3—d4) 12. f2—g3 e7—f6 13. g1—f2 f6 : b2 14. c1 : c5 b6 : d4 15. e3 : c5 b8—c7 16. f2—e3 c7—d6 17. c5 : e7 d8 : f6 18. e1—f2 f6—e5 19. f4 : d6 h6—g5 20. h4 : f6 g7 : c7, и ничья.

11. . . . h6 : f4  
 12. e3 : g5 b6—c5!  
 13. d4 : b6 a7 : c5  
 14. f2—e3 h8—g7  
 15. g1—f2! . . .

Наиболее точный ход. После 15. e1—f2 g7—f6 16. f2—g3 b4—a3 17. g3—f4 у черных есть возможность, играя 17... d8—c7! 18. g1—f2 b8—a7!, получить шансы на выигрыш.

15. . . . g7—f6  
 16. g5—h6

Интересная позиция, которую нелегко исследовать. Она несколько напоминает позиции, получающиеся из начала «Жертва Н. Кукуева». Несколько партий, сыгранных этим вариантом, показывают, что черным следует опасаться следующего порядка ходов,

при котором может получить-ся проигрышная для них симметричная позиция: 16. . . b8—c7 17. f2—g3 c7—d6 18. e3—f4 b4—a3 19. d2—e3 c5—b4 20. e1—d2 d6—c5 21. f4—g5 d8—c7 22. g3—f4 c7—d6 23. h6—g7!! Превосходная жертва шашки, ведущая к выигрышу. 23. . . f8 : h6 (Если 23. . . f6 : h8, то 24. e3—d4 c5 : e3 25. g5—h6) 24. c3—d4. и, несмотря на лишнюю шашку, положение черных безнадёжно. Так, например, закончилась партия Сычев — Шестаков из первенства Украинны 1953 г. Надо полагать, что ввиду большого практического значения создавшаяся позиция подвергнется подробным исследованиям, которые внесут окончательную ясность в ее оценку.

### **Вариант II: 3...d6 — e5**

(Предыдущие ходы: 1. c3—d4 f6—g5 2. b2—c3 g7—f6 3. a1—b2).

Этот вариант проанализирован и применялся В. Капланом в XIII и XIV первенствах СССР. Основная цель хода 3. . . d6—e5 — перевести игру к сложным и малоисследованным продолжениям. Хотя, как это будет видно из приводимого ниже анализа, белым ни в одном из вариантов не удастся добиться решающего перевеса, однако при правильной игре превосходство их центральной

позиции весьма ощутительно, и черным нужно точно защищаться, чтобы избежать проигрыша.

В XII первенстве СССР Иванов против Сретенского продолжал 3. . . b6—a5 4. g3—f4 d6—c5 5. d4 : b6 a7 : c5 6. c3—d4 c7—b6! с интересной контригрой на флангах. Система В. Иванова представляет интерес и заслуживает аналитической и практической проверки.

В позиции на диаграмме рассмотрению подвергнутся два продолжения белых: 4.

a3—b4 и 4. g3—f4 e5 : g3 5. h2 : f4. Ход 4. g3—h4 приводит после 4. . . b6—a5 к одному из вариантов «Обратной игры П. Бодянского» с равными возможностями для сторон.

Продолжение 1-е: 4. a3—b4

(Предыдущие ходы: 1. c3—d4 f6—g5 2. b2—c3 g7—f6 3. a1—b2 d6—e5).

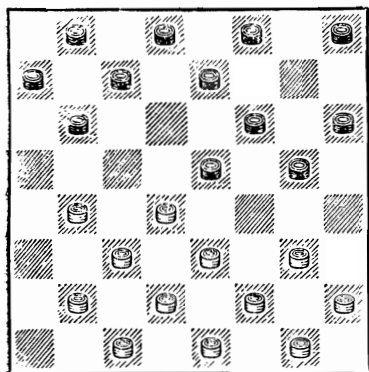

4. . . . b6—a5

Черным необходимо играть весьма осмотрительно, чтобы не оказаться в плохом положении. Нехорошо, например, 4. . . g5—h4 ввиду 5. b4—c5! В партии С. Блиндер — Тюнев из VII первенства СССР было сыграно 4. . . g5—f4 5. e3 : g5 h6 : f4 6. b2—a3! с большим преимуществом у белых, так как на 6. . . c7—d6 или 6. . . e7—d6 они ходом 7. b4—c5 выигрывают шашку, а после 6. . . b6—c5 7. d4 : b6 c7 : a5 у белых преимущество.

5. b2— a3 . . .

Разумеется, нельзя 5. b4—c5? из-за 5. . . a7—b6 6. c5 : a7 a5—b4 7. c3 : a5 e5 : a1.

5. g3—f4 e5 : g3 6. h2 : f4 приводит к продолжению 2-му.

5. . . . g5—f4!

Черные вынуждены разрядить напряжение, так как после 5. . . g5—h4 6. b4—c5 они связаны в центре.

6. e3 : g5 f6 : h4

7. d4 : f6 e7 : g5

В получившейся обоюдоострой позиции, несмотря на несколько неудачное расположение шашек левого фланга, инициатива на стороне белых, так как они владеют центром. Белые могут продолжать как 8. b4—c5, не опасаясь 8. . . g5—f4 9. g3 : e5 c7—d6 10. c5 : e7 d8 : b2 из-за 11. a3—b4 a5 : c3 12. c1 : a3 с хорошей игрой, так и 8. g3—f4 g5 : e3 9. f2 : d4, как было сыграно в партии Алфимов — Каплан из полуфинала XIII первенства СССР, 1950 г. Далее на 9. . . h8—g7 следует отвечать 10. e1—f2 с последующим маршем шашки h2 на поле f4, что обеспечивает белым преимущество.

Продолжение 2-е: 4. g3—f4 e5 : g3 5. h2 : f4

(Предыдущие ходы: 1. c3—d4 f6—g5 2. b2—c3 g7—f6 3. a1—b2 d6—e5).



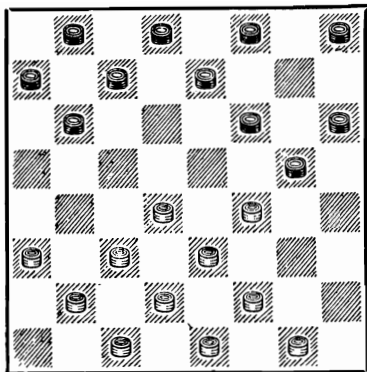

Разменом белые ликвидируют отсталую шашку h2 и обеспечивают себе безраздельное господство в центре; черные же вынуждены вести игру на флангах.

5. . . . b6—a5  
6. a3—b4! . . .

Наиболее активный ход, еще более стесняющий позицию черных. После 6. d4—e5 f6 : d4 7. c3 : e5 черные путем 7. . . e7—d6 8. b2—c3 a7—b6 9. c3—d4 f8—g7 добились бы уравнивания.

6. . . . c7—b6

К очень слабой позиции приводил ход 6. . . g5—h4 ввиду 7. f4—g5 h6 : f4 8. e3 : g5, и черные скованы на обоих флангах.

Проигрывает 6. . . h8—g7 из-за 7. f2—g3 g5—h4 (Если

7. . . c7—d6 или 7. . . e7—d6, то 8. b4—c5! d6 : b4 9. g3—h4 с выигрышем) 8. b4—c5 h4 : f2 9. e1 : g3 f6—g5 10. g3—h4 g7—f6 11. f4—e5, и белые выигрывают.

7. b2—a3 d8—c7  
8. b4—c5 . . .

Хорошо здесь также 8. c1—b2, продолжая препятствовать ходу черных g5—h4. К комбинационным осложнениям ведет 8. f2—g3. Далее может последовать 8. . . g5—h4 9. g1—h2 h4 : f2 10. e1 : g3 c7—d6, и если теперь 11. b4—c5 d6 : b4 12. a3 : c5, то следует комбинация, идея которой впервые открыта Н. Кукуевым: 12. . . h6—g5! 13. f4 : h6 f6—e5! 14. d4 : d8 b6 : b2 15. c1 : a3 f8—g7 16. h6 : f8 b8—c7 17. d8 : b6 a7 : c5 18. f8 : b4 a5 : h4 с ничьей.

8. . . . g5—h4

Наконец-то черные получили возможность сделать этот ход, так как теперь уже нельзя играть 9. f4—g5? h6 : f4 10. e3 : g5 из-за 10. . . f6—e5! с выигрышем.

9. f4—e5!

Черным предстоит нелегкая защита.

## «НОВОЛЕНИНГРАДСКАЯ ЗАЩИТА»

Стратегия игры черных в «Новоленинградской защите» принципиально отличается от

стратегии в «Ленинградской защите». Не теряя времени для игры на правом фланге,

черные развивают свои силы на противоположном фланге.

Белые осуществляют такой же план, как и в «Ленинградской защите»: овладевают полем с5. Проводя этот план, белые вынуждены разменять свою развитую центральную шашку d4 на неразвитую шашку черных b6. На этом размене черные выгадывают (по сравнению с аналогичной позицией в «Ленинградской защите») два темпа и успевают быстрее активизировать свои силы. Это важное обстоятельство позволяет черным в ряде вариантов успешно вступить в борьбу за обладание центром (в «Ленинградской защите» это исключено). Если же черным не удастся овладеть центром, то им лучше всего осуществить стратегию связки центральных сил противника. Охват центра

белых в «Новоленинградской защите» менее успешен, так как у черных обычно не хватает выжидательных ходов.

Это начало разработано ленинградскими мастерами и с успехом применялось ими в первенстве ВЦСПС 1938 г.

- |                 |         |
|-----------------|---------|
| 1. c3—d4        | f6—g5   |
| 2. b2—c3        | g5—h4   |
| 3. c3—b4        | g7—f6   |
| 4. <u>d4—c5</u> | b6 : d4 |
| 5. e3 : c5      | h8—g7   |

Подвергнем рассмотрению две системы: 6. g3—f4 и 6. b4—a5 d6 : b4 7. a5 : c3.

При 6. a1—b2 f6—e5 белые вынуждены меняться 7. b4—a5, приводя игру к системе второй, ибо плохо 7. g3—f4? e5 : g3 8. h2 : f4 из-за 8. . . g7—f6 9. b4—a5 d6 : b4 10. a5 : c3 e7—d6! с большим позиционным преимуществом у черных (Спанцирети—Поляк, 1938 г.).

### СИСТЕМА ПЕРВАЯ: 6. g3—f4

(Предыдущие ходы: 1. c3—d4 f6—g5 2. b2—c3 g5—h4 3.

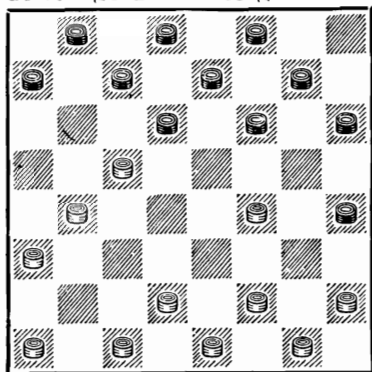

3. c3—b4 g7—f6 4. d4—c5 b6 : d4 5. e3 : c5 h8—g7).

Белые уступают противнику центр, стремясь осуществить его связку. Этот вариант был впервые с успехом применен московским мастером Б. Миротиным в 1931 г.

6. . . . f6—e5

Если 6. . . f6—g5, то можно продолжать 7. d2—e3 g7—f6 8. a1—b2 c7—b6 9. b4—a5 (Как указал П. Святой, у белых есть любопытная комбинация: 9. e3—d4 g5 : e3 10.

c1—d2 e3 : c1 11. b4—a5  
d6 : b4 12. a3 : c5 c1 : d6 13.  
a5 : g7. Однако ее не обяза-  
тельно проводить, так как  
позиция сильно упрощается)  
9. . . b6 : d4 (Хуже 9. . . d6:b4  
ввиду 10. a5 : c3 f6—e5 11.  
f4 : d6 e7 : c5 12. h2—g3 с  
активной позицией у белых)  
10. e3 : c5 d6 : b4 11. a5 : c3  
g5 : e3 12. f2 : d4, и положе-  
ние белых активнее.

7. h2—g3! . . .

После этого хода получается  
своеобразный зажим центра.

7. . . . g7—f6

Единственный ход. Прои-  
грывает 7. . . c7—b6 из-за 8.  
d2—e3 b6 : d4 9. e3 : c5 g7—  
f6 (Если 9. . . d8—c7, то 10.  
c1—d2 c7—b6 11. d2—e3  
b6 : d4 12. e3 : c5 g7—f6 13.  
a1—b2 с выигрышем) 10. e1—  
d2! (Не выигрывает 10. c1—d2  
из-за 10. . . f6—g5 11. d2—e3  
e7—f6 12. c5 : e7 f8 : d6 и т.д.)  
10. . . f6—g5 11. a1—  
b2! g5 : e3 12. d2 : f4 d8—c7  
13. c1—d2 c7—b6 14. d2—e3

СИСТЕМА ВТОРАЯ: 6. b4—a5 d6 : b4 7. a5 : c3

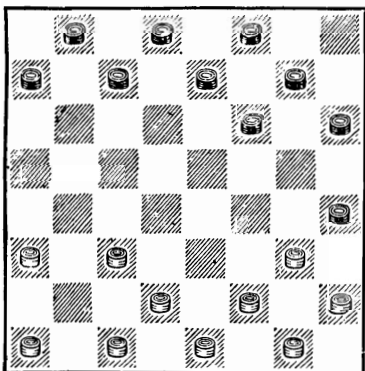

b6 : d4 15. e3 : c5 e5—d4 16.  
c5 : e3 a7—b6 17. b4—c5  
b6 : d4 18. e3 : c5 d6 : b4 19.  
a3 : c5 e7—d6 20. c5 : e7 f8 : d6  
21. b2—a3 b8—c7 22. a3—b4  
c7—b6 23. b4—a5 b6—c5 24.  
g1—h2 c5—d4 25. f2—e3 и т.д.  
с выигрышем.

8. b4—a5 . . .

Дальнейшее воздержание  
от этого размена может при-  
вести к ухудшению позиции  
белых.

8. . . . d6 : b4

9. f4 : d6 c7 : e5

10. a5 : c3 e7—d6

После 10. . . f6—g5 белым  
необходимо предотвратить  
ход 11. . . g5—f4 путем раз-  
мена 11. c3—d4.

11. d2—e3 a7—b6

12. c3—b4 b6—c5

13. a1—b2

Создалась почти неисследо-  
ванная позиция. В дальней-  
шем белым, на наш взгляд,  
лучше всего подвести шашку  
на c3 и осуществить связку в  
центре после размена e3—d4.

(Предыдущие ходы: 1. c3—  
d4 f6—g5 2. b2—c3 g5—h4 3.  
c3—b4 g7—f6 4. d4—c5 b6 : d4  
5. e3 : c5 h8—g7).

Рассмотрим два заслужи-  
вающих внимания варианта:  
7. . . a7—b6 и 7. . . f6—e5.

Ход 7. . . f6—g5 позицион-  
но слаб, так как белые, играя  
8. a3—b4 a7—b6 9. b4—a5,  
получают значительное пре-  
имущество.

## Вариант 1: 7...a7 — b6

(Предыдущие ходы: 1. c3—d4 f6—g5 2. b2—c3 g5—h4 3. c3—b4 g7—f6 4. d4—c5 b6 : d4 5. e3 : c5 h8—g7 6. b4—a5 d6 : b4 7. a5 : c3).

В зависимости от плана белых, возможны продолжения 8. a3—b4 и 8. c3—d4.

**Продолжение 1-е: 8. a3—b4**

(Предыдущие ходы: 1. c3—d4 f6—g5 2. b2—c3 g5—h4 3. c3—b4 g7—f6 4. d4—c5 b6 : d4 5. e3 : c5 h8—g7 6. b4—a5 d6 : b4 7. a5 : c3 a7—b6).

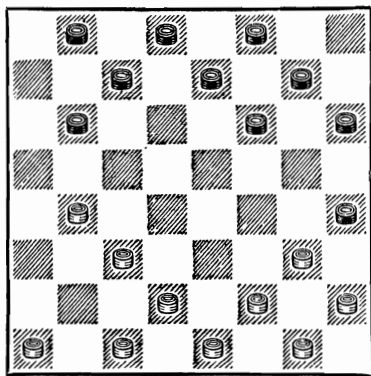

8. ... f6—e5

9. a1—b2 ...

Белые предпочитают придерживаться фланговой игры, оставляя в то же время за собой возможность в удачный момент повести борьбу за центр.

В партии Кац — Куперман из первенства ЦС ДСО «Строитель» 1952 г. белые сыграли 9. b4—a5 e7—d6 10.

g3—f4 e5 : g3 11. h2 : f4 g7—f6 12. c3—d4, что после 12. ... d6—e5 13. f4 : d6 c7 : c3 14. a5 : c7 d8 : b6 15. d2 : b4 f8—e7 привело к позиции с некоторым преимуществом у черных.

9. ... e7—d6

Конечно, не 9. ... g7—f6? из-за 10. b4—c5 b6 : d4 11. g3—f4 e5 : g3 12. c3 : g7 с выигрышем.

10. b4—a5 ...

Интерес представляет предложение Л. Рамма играть 10. g3—f4 e5 : g3 11. h2 : f4, однако в практике последних соревнований этот размен пока еще не нашел распространения.

10. ... f8—e7

Преждевременна здесь игра на правом фланге — 10. ... b6—c5, так как после 11. g3—f4 e5 : g3 12. h2 : f4 g7—f6 13. f2—e3 белые грозят атакой правого фланга черных.

Часто встречается и ход 10. ... g7—f6, при котором игра может принять несколько отличный от основного варианта характер: 11. d2—e3 b6—c5 12. b2—a3 (Возможно и 12. g3—f4 e5 : g3 13. h2 : f4 c5—b4 14. a5—b6! c7 : a5 15. f2—g3 и т. д.) 12. ... c7—b6 (В партии Куперман—Швидкий из финала XVI первенства СССР, 1954 г., было 12. ... f8—e7 13. c1—d2 c7—

b6 14. a5 : c7 d8 : b6, после чего белые применили интересный маневр. 15. c3—d4 e5 : c3 16. d2 : b4 f6—e5 17. b4—a5 b8—c7 18. g3—f4 e5 : g3 19. h2 : f4 e7—f6 20. f4—e5! с преимуществом) 13. a5 : c7 d8 : b6 14. e3—f4 (Жертва шашки 14. a3—b4? c5 : a3 15. e3—f4 некорректна ввиду 15. . . a3—b2!, и черные, ликвидируя комбинационные угрозы, ставят противника в тяжелое положение) 14. . . c5—d4! (В партии Воронцов — Павлов, опубликованной в журнале «Шашки» за 1897 г., черные сыграли 14. . . f8—e7?, на что последовала разгромная комбинация 15. f4—g5! h6 : f4 16. a3—b4 c5 : a3 17. c1—b2 a3 : c1 18. e1—d2 c1 : e3 19. f2 : d4 h4 : f2 20. g1 : g5 f6 : h4 21. d4 : a5. Эта же комбинация возможна и при других ходах черных) 15. f4—g5 d4 : b2 (Проигрывает 15. . . h6 : f4 из-за 16. f2—e3!) 16. g5 : a7 с интересной борьбой в дальнейшем, как было, например, в партии Потапов—Е. Семенов из первенства Москвы 1939 г.

11. b2—a3 . . .

В партии Нарский—Ротербанд из всесоюзного турнира кандидатов в мастера имело место продолжение 11. d2—e3 e5—f4! (На интересные возможности белых при других ответах указывает Ю. Митягин. Так, например, если

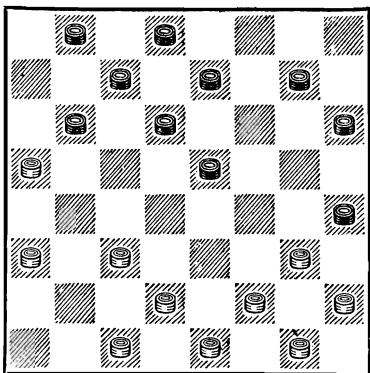

11. . . g7—f6, то 12. e3—d4! b8—a7 13. b2—a3 b6—c5? 14. d4 : b6 a7 : c5 15. c3—b4 e5—d4 16. c1—b2! f6—g5 17. g3—f4! g5 : e3 18. h2—g3!, и, несмотря на лишнюю шашку, черным надо сдаваться) 12. e3 : g5 h4 : f6, и после 13. g3—f4 b6—c5 14. f2—g3 черные могли получить значительное преимущество путем 14. . . f6—e5. Нам кажется, что у белых есть лучшая система защиты, а именно: 13. b2—a3! b6—c5 (Если 13. . . h6—g5, то 14. g3—f4! g5 : e3 15. f2 : d4 g7—h6 16. c1—d2! f6—e5 17. d4 : f6 e7 : g5 18. c3—d4 с равной игрой. На 13. . . f6—e5 белые могут отвечать 14. g3—h4 g7—f6 15. c3—b4 e5—f4 16. f2—g3 f6—g5 17. h4 : f6 e7 : g5 18. g3 : e5 d6 : f4 19. g1—f2 с равными шансами) 14. c3—b4 f6—e5 15. g3—h4 g7—f6 (Хуже 15. . . e7—f6, так как после 16. c1—d2! к проигрышу ведет 16. . . e5—f4 из-за 17. f2—g3!, а на 16. . . e5—d4 следует 17. d2—

е3 с лучшей игрой у белых)  
16. c1—d2, и игра примерно равна.

11. . . . b6—c5  
12. c3—b4 . . .

Играют также 12. g3—f4  
е3 : g3 13. h2 : f4 e7—f6 14.  
c3—b4 f6—e5 15. f2—e3 e5 : g3  
16. e3—d4 c5 : e3 17. d2 : h2  
и т. д.

12. . . . e7—f6

Примерно к тому же приводит и 12. . . g7—f6.

13. d2—e3 e5—d4  
14. g3—f4 f6—g5

Равная позиция. Белым следует играть 15. c1—b2 g7—f6 16. f4—e5 и т. д. В партии Сретенский — Каплан из XIII первенства СССР белые пытались применить новое продолжение 15. f4—e5, однако эта попытка закончилась неудачей, после 15. . . d4 : f6! 16. e3—f4 g5 : e3 17. f2 : b6 b8—a7 18. b4—c5 d6 : b4 19. a3 : c5 f6—e5 черные получили преимущество.

**Продолжение 2-е: 8. c3—d4**

(Предыдущие ходы: 1. c3—d4 f6—g5 2. b2—c3 g5—h4 3. c3—b4 g7—f6 4. d4—c5 b6 : d4 5. e3 : c5 h8—g7 6. b4—a5 d6 : b4 7. a5 : c3 a7—b6).

В отличие от предыдущего продолжения, белые стремятся прочно закрепиться в центре.

8. . . . e7—d6

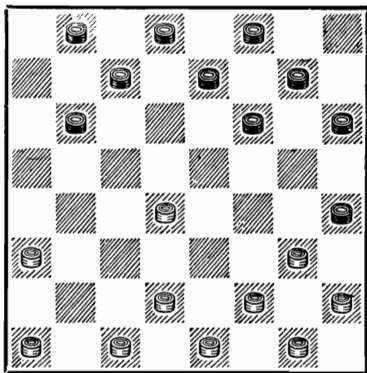

Черным невыгодно захватывать поле а5, так как после 8. . . b6—a5 9. d2—e3 они уже не могут развиваться на левом фланге посредством 9. . . f6—g5 из-за 10. a3—b4 a5 : e5 11. e3—f4. Если же черные сыграют 9. . . h6—g5, то может последовать 10. c1—d2! g7—h6 11. g3—f4 c7—b6 12. a1—b2 b6—c5 13. d4 : b6 a5 : c7 14. f4—e5! f6 : d4 15. e3 : c5 e7—f6 16. d2—c3! f6—e5 17. c3—b4 с большим позиционным преимуществом у белых (Куперман — Митягин, XVI первенство СССР, 1954 г.).

9. d2—e3 . . .

Очень часто применяется продолжение 9. a3—b4 f6—g5 (Возможно и 9. . . b6—c5 10. d4 : b6 c7 : c3 11. d2 : b4 h6—g5 с равной игрой, Становский — Куперман, 1953 г.) 10. b4—a5 g7—f6 11. a1—b2 (Интересную идею предложил в этой позиции Капнудель в партии против Б. Блиндера из XII первенства

СССР, 1950 г.: 11. c1—b2 f6—e5 12. d4 : f6 g5 : e7 13. g3—f4, и черные вынуждены были идти на упрощения: 13. . . b6—c5 14. b2—a3 e7—f6 15. a3—b4 c5 : a3 16. f4—g5 h6 : f4 17. f2—g3 h4 : f2 18. g1 : c5 b8—a7 19. c5—d6 и т. д., так как после 13. . . d6—e5 14. f4 : d6 c7 : e5 15. a5 : c7 d8 : b6 белые захватывали центр путем 17. d2—c3 и 18. c3—d4) 11. . . f6—e5 12. d4 : f6 g5 : e7 13. g3—f4 d6—e5! (Плохо 13. . . b6—c5? из-за 14. b2—c3! f8—g7 15. f2—g3 h4 : f2 16. g1 : e3 с огромным преимуществом у белых) 14. f4 : d6 c7 : e5 15. a5 : c7 d8 : b6 (Потапов в партии против Купермана из первенства ВЦСПС 1947 г. сыграл 15. . . b8 : d6?, и после 16. b2—c3 d8—c7 17. c3—b4 h6—g5 18. d2—c3 c7—b6 19. b4—a5 e7—f6 20. a5 : c7 d6 : b8 21. c1—d2! получил проигрышную позицию) 16. b2—c3 с примерно равной игрой.

9. . . . . d6—c5

К проигрышу приводит 9 . . . d6—e5? из-за 10. e3—f4! e5 : c3 11. f4—g5 h6 : f4 12. g3 : e5 f6 : d4 13. f2—g3 h4 : f2 14. g1 : a7, и шашка c3 неминуемо гибнет. Иногда продолжают 9. . . f6—g5 10. d4—c5 b6 : d4 11. e3 : e7 f8 : d6 и т. д.

10. a1—b2! . . .

У белых есть два других плана игры. Рассмотрим их.

1. 10. d4—e5 f6 : d4 11. a3—b4 c5 : a3 12. e3 : a7 h6—g5! 13. a1—b2 с равной игрой. В партии Аптекарь — Мата-сов, игранной в 1940 г., белые продолжали слабее: 13. e1—d2 c7—d6 14. g3—f4 g5 : e3 15. d2 · f4 d6—c5 16. f4—e5? (Ход 16. c1—d2 давал белым ничью) 16. . . c5—b4 17. c1—d2 d8—c7 18. f2—g3 h4 : f2 19. g1 : e3 f8—e7 20. e3—f4 e7—f6, и черные выиграли.

II. 10. g3—f4 f6—g5 11. a1—b2 c7—d6 12. b2—c3 g7—f6 13. c1—b2 b8—c7! Оригинальный ход, последствия которого разобраны В. Соковым. Другие ходы проигрывают. Нельзя, например, 13. . . f6—e5 14. d4 : f6 g5 : e7 или 13. . . b6—a5 14. d4 : b6 a5 : c7 из-за 15. f2—g3. После 13. . . b8—c7 белым лучше всего упростить игру путем 14. f4—e5! d6 : b4 15. h2—g3 c5 : e3 16. f2 : d4 h4 : f2 17. a3 : a7 с равной игрой. В партии Туллер — Куперман из полуфинала XVI первенства СССР, 1953 г., белые сыграли 14. e1—d2?, и после 14. . . f8—e7! 15. h2—g3 (Не спасает 15. f4—e5 d6 · f4 16. c3—b4 e7—d6 17. d4—e5 f6 : d4 18. d2—c3 f4 : d2 19. c3 : e5 d6 : f4 20. b4 : b8 ввиду 20 . . . h4—g3! 21. f2 : f6 d2—e1) 15. . . b6—a5! 16. d4 : b6 f6—e5 17. b6—a7 e5—d4! 18. c3 : e5 c7—b6! вынуждены были сдать.

10. . . . . c7—d6

Не проходит попытка свети игру к варианту В. Сокова путем 10. . . f6—g5 11. b2—c3 f8—e7 (Плохо 11. . . g7—f6? или 11. . . c7—d6? из-за 12. a3—b4! c5 : a3 13. c1—b2) 12. g3—f4, и у белых преимущество. Проигрывает, например, 12. . . e7—d6? ввиду 13. c1—d2!, и получается позиция из партии Бурковский — Соков,гранной в VII первенстве СССР, где белые мэгли одержать победу, например: 13. . . g7—f6 (Если 13. . . b8—a7, то 14. f4—e5! d6 : f4 15. c3—b4 c7—d6 16. f2—g3) 14. f2—g3! h4 : f2 15. e1 : g3 g5—h4 16. g1—f2

f6—g5 17. f4—e5 d6 : f4 18. g1 : e5 с выигрышем.

11 b2—c3 b6—a5

Черным нельзя занимать поле g5 из-за комбинации 12. a3—b4 и т. д.

12. d4 : b6 a5 : c7

Неисследованная позиция, в которой белые обладают небольшим позиционным преимуществом, благодаря активному расположению своих сил. Но это мнение, основанное на оценке позиции из общих соображений, нуждается в аналитическом подтверждении и проверке на практике.

### Вариант II: 7...f6 — e5

(Предыдущие ходы: 1. c3—d4 f6—g5 2. b2—c3 g5—h4 3. c3—b4 g7—f6 4. d4—c5 b6 : d4 5. e3 : c5 h8—g7 6. b4—a5 d6 : b4 7. a5 : c3).

8. g3—f4 e5 : g3

9. h2 : f4 g7—f6

10. c3—d4 e7—d6

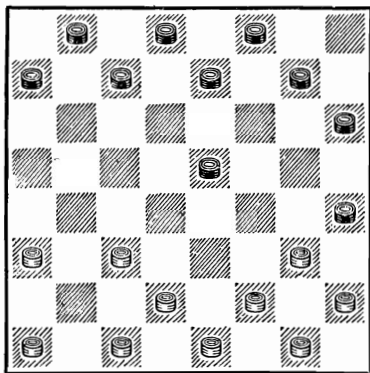

Черные сразу начинают борьбу за овладение центральными полями.

Если черные остановятся на полпути и откажутся от борьбы за центр, то они получат худшую позицию, например: 10 f6—g5 11. d2—e3 a7—b6 12. a1—b2 b6—a5 13. b2—c3 e7—d6 14. c1—d2 c7—b6 15. d4—e5 d8—c7 (На 15. . . d8—e7 16. e5 : c7 b6 : d8 следует 17. c3—d4 с преимуществом) 16. c3—d4 d6—c5 17. d2—c3 b8—a7 (Нельзя 17. . . f8—e7 из-за 18. e5—d6! c7 : g3 19. c3—b4 a5 : e5 20. e3—f4 g5 : e3 21. f2 : a5, и белые выигрывают) 18. e1—d2, и черные достигают ничьей при 18. . . f8—g7. Ход 18. . .



f8—e7? проигрывает ввиду 19. e5—f6! e7—d6 20. d4—e5 g5 : e7 21. e5—f6!! e7 : g5 22. c3—d4 a5—b4 23. g1—h2!, и, несмотря на две лишние шашки, черным надо сдаваться (Дьячков — Мельцин, 1935 г.).

11. d2—e3 . . .

Как убедительно доказал С. Петров в одной из партий VII первенства СССР, напрашивающийся ход 11. c1—b2? приводит белых к тяжелой позиции. Например: 11. . . d6—c5! 12. d4 : b6 a7 : c5 13. b2—c3 c7—d6 14. a1—b2 f8—g7! 15. c3—b4 f6—e5 16. f2—g3 . h4 : f2 17. e1 : g3 g7—f6 18. g3—h4 (После 18. d2—e3 e5—d4! 19. g3—h4 d4 : f2 20. g1 : e3 d8—e7! 21. h4—g5 f6 : h4 22. f4—e5

d6 : d2 23. b4 : f8 d2—e1 окончание безнадежно для белых) 18. . . e5 : g3 19. h4 : f2, и белые должны точно защищаться.

Можно также играть 11. d4—c5 d6 : b4 12. a3 : c5 f6—e5 13. f4 : d6 c7 : e5 и т. д.

11. . . . d6—e5

Другие продолжения слабее, так как позволяют белым укрепиться в центре. Если 11. . . d6—c5 12. d4 : b6 a7 : c5, то 13. c1—d2 с превосходной позицией у белых, как было в партии Дьячков—Циценовецкий из первенства ВЦСПС 1938 г.

12. f4 : d6 c7 : c3

13. c1—b2 c3—d2

14. e3 : c1

Равная позиция.

## «КИЕВСКАЯ ЗАЩИТА»

Идея игры черных в основном варианте «Киевской защиты» заключается в стремлении создать простор для более интенсивного развития правого фланга. Для этой цели черные на 5-м ходу атакуют шашку c5. После размена они уже могут сразу развивать на c7 шашку d8 или, как это стало модным в последние годы, выждать один ход и после отступления белых развивать шашку a7 или e7.

В настоящее время «Киевская защита» достаточно изучена. Установившееся еще

до Отечественной войны мнение, что многочисленные размены сторон в ранней стадии партии чаще всего приводят к мирному исходу, явилось причиной редкого применения «Киевской защиты» в соревнованиях последних лет. Надо отметить, что практика изучения этого относительно молодого дебюта служит ценным дополнением к стратегии окружения, рассчитанной на неразвитость правого фланга белых.

«Киевская защита» разработана и впервые применена Б. Блиндером против Пота-

пова в 1937 г. в матче Москва-Украина.

1. c3—d4            f6—g5
2. b2—c3            g5—h4
3. c3—b4            h6—g5

Этот ход необязателен. После 3. . .g7—f6 4. d4—c5 b6 : d4 5. e3 : c5 c7—b6 6. d2—e3 также получается «Киевская защита». Однако в этом случае у белых появляется возможность вместо 6. d2—e3 применить временную

жертву шашки ленинградца Б. Герцензона: 6. a1—b2 b6 : d4 7. d2—c3, и у черных не остается ничего лучшего, как форсировать упрощение посредством 7. . .d4—e3 8. f2 : d4 h4 : f2 9. e1 : g3 и т. д.

В зависимости от выбора белых, рассмотрим две системы игры: систему первую (основную) с 4. d4—c5 и систему вторую (коловую) с 4. b4—c5

### СИСТЕМА ПЕРВАЯ «ОСНОВНАЯ»: 4. d4—c5 b6 : d4 5. e3 : c5

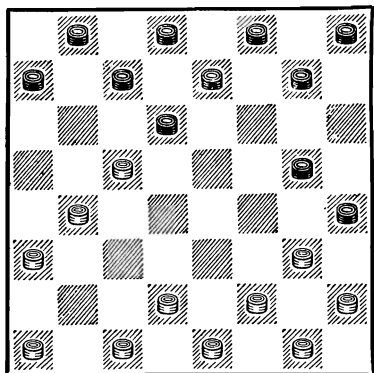

(Предыдущие ходы: 1. c3—d4 f6—g5 2. b2—c3 g5—h4 3. c3—b4 h6—g5).

Слабо 4. b4—a5, так как черные имеют возможность после 4. . .g5—f4 активизировать бортовую шашку h4 и захватить центр. В позиции на диаграмме заслуживают внимания два варианта: 5. . . c7—b6 и 5. . .g5—f4.

### Вариант 1: 5...c7 -- b6

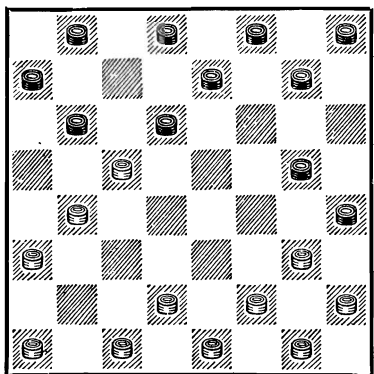

(Предыдущие ходы: 1. c3—d4 f6—g5 2. b2—c3 g5—h4 3. c3—b4 h6—g5 4. d4—c5 b6 : d4 5. e3 : c5.

6. d2—e3            b6 : d4
7. e3 : c5            . . .

В первые годы применения «Киевской защиты» в этой позиции играли 7. . .d8—c7. Сейчас более модным стал ход 7. . .g7—f6. Рассмотрим оба продолжения.

Продолжение 1-е: 7...d8—c7

(Предыдущие ходы: 1. c3—d4 f6—g5 2. b2—c3 g5—h4 3. c3—b4 h6—g5 4. d4—c5 b6 : d4 5. e3 : c5 c7—b6 6. d2—e3 b6 : d4 7. e3 : c5).

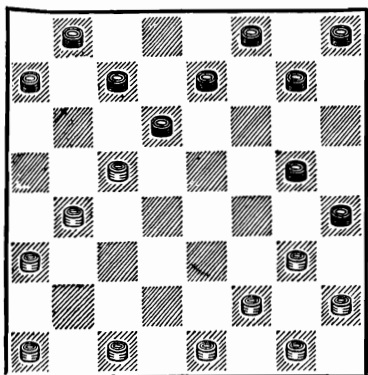

Преждевременное выдвижение шашки d8 дает возможность белым применить новый интересный вариант, найденный И. Акушским и И. Куперманом независимо друг от друга.

8. a1—b2 . . .

Часто здесь играли 8. b4—a5 (Ничего не дает выжидательная стратегия 9. c1—d2 ввиду 9. . . g7—h6 10. a1—b2 h8—g7, и белые уже вынуждены отступить 11. b4—a5) 8. . . d6 : b4 9. a5 : c3 a7—b6 10. c3—b4 (На 10. c3—d4 может последовать 10. . . g7—f6 11. a1—b2 e7—d6 12. b2—c3 f6—e5 13. d4 : f6 g5 : e7, и черные стоят превосходно. Они беспрепятственно могут ввести в игру отсталую шашку h8; у белых же левый

фланг несколько ослаблен, а шашки правого фланга отстали в развитии. Так, например, развивалась партия Кукуев — Поляк из матча Москва — Украина, 1937 г.) 10. . . g7—f6 11. b4—a5 e7—d6 12. a1—b2 f8—g7! (Сильнейший ход. После шаблонного 12. . . h8—g7 13. a3—b4 нельзя играть 13. . . g7—h6? из-за 14. f2—e3 h4 : d4 15. b4—c5 d6 : b4 16. a5 : g7. Если же черные сыграют 13. . . d6—e5, то тогда возможно 14. b2—a3, и нельзя 14. . . f8—e7? из-за эффектной разгромной комбинации: 15. b4—c5! b6 : d4 16. g3—f4 g5 : e3 17. a5—b6! c7 : a5 18. a3—b4 a5 : c3 19. e1—d2 c3 : g3 20. h2 : f8 : d2! b8—c7 21. d2—f4 c7—b6 22. f4—g3 h4 : f2 23. g1 : a7 с выигрышем. Так кончилась партия Данилин — Б. Блиндер из XV первенства СССР, 1953 г.) 13. c1—d2! (Сильный ход, впервые примененный Е. Тюневым в матче против В. Гилярова в 1937 г. Если 13. a3—b4, то 13. . . g7—h6! 14. b2—a3 f6—e5 15. g3—f4 g5 : e3! 16. f2 : f6 h6—g5 с незначительным преимуществом у черных) 13. . . f6—e5 14. d2—e3! e5—f4! (К проигрышу ведет 14. . . g5—f4? 15. e3 : g5 h4 : f6 из-за 16. f2—e3 g7—h6, и белые могут реализовать свое преимущество двумя путями: 17. g3—h4 или 17. g1—f2!) 15. g3 : e5 d6 : d2 16. e1 : c3 g7—f6, и

черные в дальнейшем уравнивают игру.

8. . . . c7—b6

Заслуживает серьезного анализа позиция, возникающая после 8. . . g7—f6 9. b2—c3 h8—g7 10. g3—f4?! g5 : e3 11. f2:d4.

9. g3—f4 g5 : e3

После 9. . . b6 : d4 10. f4 : h6 у черных большие затруднения с защитой шашки d4.

10. f2 : d4 b6—a5

На 10. . . g7—f6 можно отвечать 11. h2—g3 (Заслуживает проверки и 11. g1—f2) 11. . . h4 : f2 12. e1 : g3 d6—e5 (Если 12. . . h8—g7, то 13. b2—c3 и т. д.) 13. b2—c3 h8—g7 14. c1—d2 g7—h6 15. b4—a5 с равной игрой.

11. b2—c3 g7—f6

Если 11. . . g7—h6, то 12. c1—d2! h6—g5 (12. . . h8—g7 разбирается ниже) 13. g1—f2, и положение белых гораздо лучше, так как нельзя 13. . . h8—g7 из-за 14. d4—e5! d6 : f4 15. c5—d6 e7 : c5 16. b4 : d6 с выигрышем.

12. h2—g3 . . .

Большой интерес представляет также ход 12. g1—f2 со сложной игрой.

12. . . . h4 : f2

13. e1 : g3

Позиция с некоторым преимуществом у белых.

Если черные сыграют 13. . . b8—c7, то после 14. g3—h4! c7—b6 (Иначе 15. h4—g5, 16. d4—e5 и 17. c5—b6) 15. c1—d2 d6—e5 (Если 15. . . h8—g7, то 16. d2—e3 g7—h6 17. e3—f4 с выигрышем) 16. d2—e3! они вынуждены будут добиваться ничьей посредством 16. . . f8—g7!, так как нельзя 16. . . e7—d6 17. c5 : g5 e5—f4 из-за 18. d4—e5, и белые выигрывают.

При 13. . . b8—c7 сильно также 14. c1—d2.

После 13. . . h8—g7, 13. . . f6—g5 или 13. . . d6—e5 белые также получают хорошую игру.

### Продолжение 2-е: 7...g7—f6

(Предыдущие ходы: 1. c3—d4 f6—g5 2. b2—c3 g5—h4 3. c3—b4 h6—g5 4. d4—c5 b6 : d4 5. e3 : c5 c7—b6 6. d2—e3 b6 : d4 7. e3 : c5).

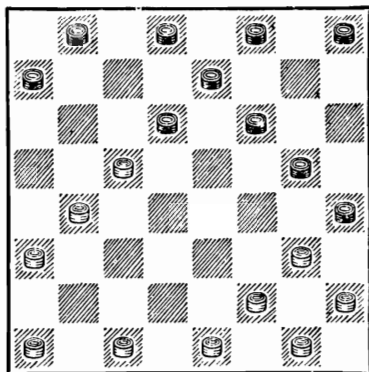

Черные стремятся сохранить шашку на поле d8.

8. a1—b2 . . .

На практике встречаются также два других продолжения. Разберем их:

1. 8. b4—a5 d6 : b4 9. a5 : c3 a7—b6 (Черным не обязательно сразу занимать поле a5. Они могут играть 9. . . e7—d6, и если 10. a3—b4, то 10. . . h8—g7 11. a1—b2 d6—e5! 12. g3—f4 g5 : e3 13. f2 : d4 a7—b6! с равными шансами) 10. a3—b4 (Пассивнее 10. c3—b4, так как после 10. . . e7—d6 белым лучше всего форсировать упрощения: 11. g3—f4 g5 : e3 12. f2 : d4 f6—e5! 13. d4 : f6 b6—c5, примиряясь с несколько худшей позицией. Ход 11. a1—b2? слабее из-за 11. . . d6—e5, и над правым флангом белых нависает угроза зажима) 10. . . b6—a5 11. b4—c5 e7—d6 (Если 11. . . h8—g7, то 12. g3—f4 g5 : e3 13. f2 : d4 с лучшей игрой у белых, как было в партии Миротин — Циценовецкий из X первенства СССР) 12. c5 : e7 f8 : d6 13. g3—f4! (В партии Марголин — Соков из матча Москва — Ленинград, 1937 г., белые ошибочно сыграли 13. c3—d4, после чего черные получили большое преимущество путем 13. . . h8—g7 14. a1—b2 d8—c7 15. b2—a3 c7—b6 16. c1—d2 g7—h6 17. d2—e3 b6—c5! 18.

d4 : b6 a5 : c7. Как указал В. Соков, у белых здесь единственная ничья: 19. a3—b4! c7—b6 20. b4—a5 b8—c7 21. e3—d4 d6—e5 22. d4—c5 b6 : d4 23. e1—d2 c7—d6 24. a5—b6 d4—e3 25. d2 : f4 g5 : e3 26. f2 : d4 e5 : c3 27. b6—a7 h4 : f2 28. g1 : e3 и т. д.) 13. . . g5 : e3 14. f2 : d4 d8—c7 15. c1—d2! h8—g7 16. e1—f2! c7—b6 17. a1—b2 f6—g5 с равной игрой. Черным нельзя было здесь играть 17. . . d6—c5? из-за 18. d2—e3! b8—a7 19. h2—g3 g7—h6 20. g3—f4 c5—b4 21. d4—e5! с выигрышем белых.

11. 8. c1—d2 f6—e5 9. d2—e3 g5—f4 10. e3 : g5 h4 : f6 11. b4—a5 d6 : b4 12. a5 : c3 h8—g7 13. g3—f4 e5 : g3 14. h2 : f4 e7—d6, и положение черных несколько предпочтительнее, так как белым надо заботиться о развитии отсталой шашки a1.

8. . . .	h8—g7
9. b4—a5	d6 : b4
10. a5 : c3	a7—b6
11. g3—f4	g5 : e3
12. f2 : d4	b6—a5

После 12. . . e7—d6 13. c3—b4 d6—e5 14. b2—c3 получается интересная малоисследованная позиция.

13. c1—d2!

Позиция с незначительным преимуществом у белых.

### **Вариант II: 5...g5 — f4 6.g3:e5 d6:f4**

(Предыдущие ходы: 1. c3—c3—b4 h6—g5 4. d4 — c5 d4 f6—g5 2. b2—c3 g5—h4 3. b6 : d4 5. e3 : c5).

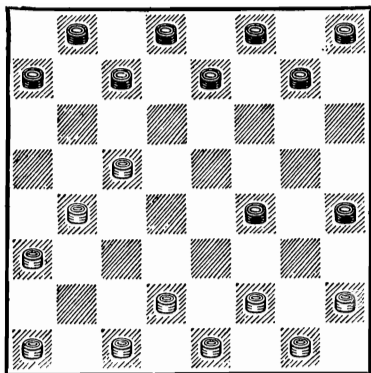

Интересная дебютная схема развития, близко примыкающая по начальным ходам к «Киевской защите». Впервые этот вариант был с успехом применен Кукуевым в партии против Глезера более четверти века назад. В первые годы это смелое вторжение черной шашки во вражеский лагерь вызвало сильные сомнения в корректности варианта. Однако последующие исследования показали, что вариант Н. Кукуева не опасен для черных и таит в себе ряд интересных возможностей.

7. a1—b2      g7—h6  
8. b2—c3      . . .

Существует мнение, что сильным для белых продолжением является 8. f2—g3 h4 :f2 9. e1 : e5, но и в этом случае черные во всех вариантах получают равноценную игру. Далее возможно 9. . . e7—d6 10. c5 : e7 f8 : f4 11. g1—f2 a7—b6 12. b2—c3 d8—e7! 13. c3—d4 h8—g7 14. b4—a5

(Если 14. b4—c5?, то 14 . . . b8—a7) с выигрышной позицией у черных. Белые не могут продолжать 15. f2—g3 из-за 15. . . b6—a5 16. g3 : e5 a5—b4. Если 15. d2—e3 f4 : d2 16. c1 : e3, то 16. . . e7—d6 17. c5 : e7 g7—f6 18. e7 : g5 h6 : d2 с выигрышем. На 15. c1—b2 решает 15. . . h6—g5! 16. b2—c3 g5—h4) 14. . . h6—g5 15. f2—g3 (При 15. d2—e3 f4 : d2 16. c1 : e3 черные получают равную игру путем 16. . . g7—h6) 15. . . e7—d6 16. g3 : e5 d6 : f4 17. d2—e3 f4 : d2 18. c1 : e3 g7—h6 19. h2—g3 c7—d6! 20. a5 : e5 g5—f4 и т. д. Так развивалась, например, партия Коган — Куперман из первенства Украины 1940 г.

8. . . .      h8—g7  
9. c3—d4      h6—g5  
10 f2—e3      . . .

Белые стремятся сыграть следующим ходом g1—f2 с угрозой выиграть шашку f4. Остальные ходы значительно слабее.

10. . . .      e7—d6!

Хороший размен, полностью уравнивающий игру.

Впервые ход 10. . . e7—d6 применен И. Куперманом в 1945 г.

11. c5 : e7      f8 : d6—

Равная позиция. Если 12. b4—c5 d6 : b4 13. a3 : c5, то 13. . . g7—f6 14. g1—f2 f6 —e5 15. d4 : f6 g5 : e7 16. e3 : g5 h4 : f6 и положение белых немного хуже, так как над их шашкой c5 нависла угроза изоляции

(Швидкий — Куперман, XII первенство СССР, 1950 г.).

К проигрышу ведет 12. b4—a5? из-за 12. . .d6—c5 13. d4 : b6 a7 : c5. После 12. g1—f2 d6—c5 получается равная позиция.

Любопытное комбинационное продолжение имело место в партии Кравченко — Куперман, игранный в 1945 г.: 12. e1—f2 g7—h6! (После 12. . .d6—c5 13. b4 : d6 c7 : g3 14. a3—b4 f4 : d2 15. h2 : f8

получается ничейный эндшпиль) 13. d4—e5? (Белые не видят скрытой комбинации. Необходимо было продолжать 13. d2—c3) 13. . .h4—g3!! 14. f2 : f6 a7—b6 15. e3 : g5 (Если 15. e5 : g3, то 15. . .d6—e5 16. f6 : d4 b6—c5 17. d4 : b6 c7 : h4, и черные выигрывают) 15. . .h6 : f4 16. e5 : g3 d6—e5! 17. f6 : d4 b6—c5 18. d4 : b6 c7 : h4, и белые сдались.

### СИСТЕМА ВТОРАЯ «КОЛОВАЯ»: 4. b4—c5 d6 : b4 5. a3 : c5

(Предыдущие ходы: 1. c3—d4 f6—g5 2. b2—c3 g5—h4 3. c3—b4 h6—g5).

Хотя эта система отлична от основной и может привести к некоторым вариантам «Ко-

ла», ее необходимо знать, если черные желают играть «Киевскую защиту».

Рассмотрим три варианта: 5. . .c7—d6, 5. . .g7—h6 и 5. . .e7—f6.

### Вариант 1: 5...c7 — d6

(Предыдущие ходы: 1. c3—d4 f6—g5 2. b2—c3 g5—h4

3. c3—b4 h6—g5 4. b4—c5 d6 : b4 5. a3 : c5).

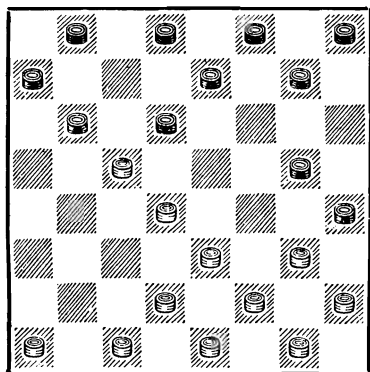

Этот вариант приводит к обоюдоострой, но лучшей для белых игре. Черные, еще не закончив развития своего левого фланга, приступают к активным действиям на правом фланге. В результате этого им в дальнейшем будет трудно ввести в игру шашки g7 и h8.

6. g3—f4 . . .

Не лучше 6. a1—b2 d6 : b4 7. b2—a3, так как у черных

в этом случае есть несколько защитительных возможно-стей. Приводим одну из них: 7. . . g7—h6 8. a3 : c5 b8—c7 9. c1—b2 (Если 9. d2—c3; то 9. . . g5—f4 10. e3 : g5 h4 : f6 и т. д.) 9. . b6—a5. (Интересный ход, идея которого впервые найдена Левинсоном в партии против Александрова из полуфинала XV первенства СССР, 1952 г.) 10. c5—b6 (Если 10. g3—f4, то 10. . . e7—d6 11. c5 : e7 f8 : d6, и у черных не хуже) 10. . . a7 : c5 11. d4 : b6 a5—b4 12. b6—a7 b4—a3 13. b2—c3 g5—f4 14. g3 : e5 c7—b6 15. a7 : c5 e7—d6 16. e5 : c7 d8 : b2 17. d2—c3 b2 : d4 18. e3 : c5 a3—b2, и получается ничейное окончание.

6. . . . . d6 : b4  
7. f4 : h6 b6—a5

Черные препятствуют развитию отсталой шашки a1.

8. h2—g3 d8—c7

Система развития, впервые примененная в партии Дьячков — Лиознов из VII первенства СССР.

Играют также 8. . . b8—c7, но и после этого белые также имеют преимущество.

9. g3—f4 c7—d6  
10. d4—e5 . . .

Белые освобождают путь для ввода в игру шашки a1.

Интересная игра возможна и при 10. d2—c3 b4 : d2 11. e1 : c3 g7—f6 (Проигрывает

11. . . e7—f6 из-за 12. d4—c5. d6 : d2 13. f4—g5 d2 : f4 14. g5 : e7 f8 : d6 15. h6 : a3) 12. a1—b2 b8—c7 и т. д.

10. . . . . d6—c5  
11. a1—b2! b4—a3

К проигрышу ведут размены 11. . . e7—d6 или 11. . . g7—f6 из-за 13. f2—g3! h4 : d4 14. d2—c3.

12. b2—c3 e7—f6

После 12. . . g7—f6 13. e5 : g7 h8 : f6 14. f4—g5 связка складывается в пользу белых.

13. c3—d4 a5—b4  
14. d4 : b6 a7 : c5  
15. e5—d6! c5 : e7  
16. e3—d4

За пожертвованную шашку белые получили достаточную компенсацию. У черных сильно загроможден левый фланг и ощущается разрыв между флангами. Им лучше всего искать спасения в немедленном возврате шашки путем 16. . . f6—g5 17. f4—e5 b8—c7 и т. д. Другие ходы черных плохи. Нельзя 16. . . e7—d6? ввиду 17. f4—e5 d6 : f4 18. d2—c3 b4 : d2 19. c1 : e7 f8 : d6 20. h6 : b4! a3 : e3 21. f2 : d4, и на 21. . . b8—c7 или 21. . . h8—g7 следует 22. e1—f2! с оппозицией в пользу белых. После 16. . . b8—c7 17. f4—g5 черные, во избежание быстрого проигрыша, должны возврати в шашку путем 17. . . e7—d6 с худшей позицией.



## Вариант II: 5...g7 — h6

(Предыдущие ходы: 1. c3—d4 f6 — g5 2. b2 — c3 g5 — h4 3. c3 — b4 h6 — g5 4. b4 — c5 d6 : b4 5. a3 : c5).

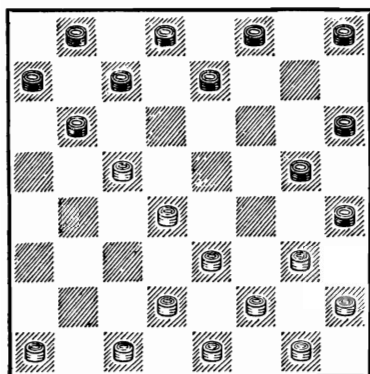

6. a1 — b2 . . .

Анализ последствий хода 6. c1 — b2 приводится в варианте III.

Рассмотрим два продолжения: 6. . . e7 — f6 и 6. . . h8 — g7.

**Продолжение 1-е: 6. . . e7—f6**

(Предыдущие ходы: 1. c3—d4 f6 — g5 2. b2 — c3 g5 — h4 3. c3 — b4 h6 — g5 4. b4 — c5 d6 : b4 5. a3 : c5 g7 — h6 6. a1 — b2).

Цель хода 6. . . e7 — f6 — подготовка к перегруппировке сил черных на левом фланге.

7. d2 — c3 . . .

Слабо 7. g3 — f4 из-за 7. . . h4 — g3! 8. f2 : h4 f6 — e5 9. d4 : f6 b6 : f2 10. g1 : e3

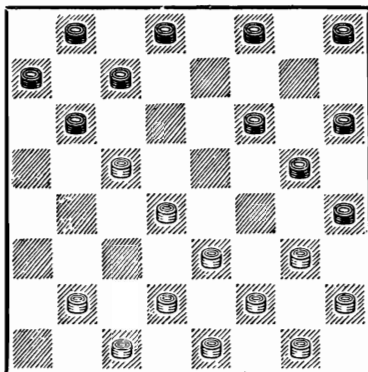

g5 : e7, и шашки белых на их правом фланге расположены неудачно.

7. . . . d8 — e7

Эта схема игры за черных разработана и введена в практику серьезных соревнований А. Крюковым. Модным в создавшейся позиции является подрыв центра путем 7. . . f6 — e5 8. d4 : f6 b6 : d4 9. e3 : c5 (Опасно 9. c3 : e5, так как белым трудно будет ввести в игру силы правого фланга, а шашка e5 может причинить им немало хлопот) 9. . . g5 : e7 10. g3 — f4, но в этом случае возможно форсированное продолжение, упрощающее игру: 10. . . c7 — b6 11. c3 — d4 d8 — c7 12. f4 — e5 b6 — a5 13. f2 — g3 h4 : f2 14. e1 : g3 c7 — d6 15. e5 : c7 b8 : b4 16. b2 — a3 с ничейным исходом впереди.

8. g3 — f4 . . .

Играют также 8. e1 — d2 e7 — d6 9. c5 : e7 f6 : d8 10. d4 — c5 b6 : d4 11. e3 : c5.

При 8. b2 — a3 e7 — d6 9. c5 : e7 f6 : d8 10. c1 — d2 h8 — g7 (Слабее 10. . . b6 — a5 из-за 11. d4 — c5, и черным нельзя играть 11. . . h8 — g7 ввиду 12. c5 — b6! a7 : c5 13. c3 — b4 a5 : c3 14. d2 : d6 c7 : e5 15. e3 — f4 g5 : e3 16. f2 : h8 с выигрышем. После 11. . . c7 — b6 12. c3 — b4 a5 : c3 13. d2 : b4 b6 : d4 14. e3 : c5 позиция белых предпочтительнее) 11. c3 — b4 g7 — f6 12. b4 — a5 f6 — e5 13. d4 : f6 g5 : e7 у черных хорошее положение.

8. . . . e7 — d6  
9. c5 : e7 f6 : d8  
10. d4 — c5 . . .

Сохранение связки выгодно черным. Приведем примерный вариант: 10. d4 — e5 f8 — e7 11. b2 — a3 b6 — a5 (Проигрывает 11. . . h8 — g7? из-за 12. h2 — g3! e7 — d6 13. c3 — b4 b6 — a5 14. b4 — c5 d6 : b4 15. a3 : c5 с выигрышным положением, Кочетков — Крюков, 1938 г. Не спасало и 13. . . b6 — c5 14. b4 — a5 a7 — b6 15. c1 — b2 b8 — a7 16. e1 — d2 d8 — e7 17. g1 — h2 c5 — d4 18. e5 : c3 d6 — c5 19. f4 — e5! c5 — d4 20. e3 : c5 f6 : f6 21. c3 — d4 e7 — d6 22. d2 — e3 d6 — e5 23. b2 — c3 a7 — b6 24. g3 — f4! и т. д.) 12. e3 — d4 (Другие продолжения еще хуже) 12. . .

g5 : c5 13. c3 — b4 a5 : c3 14. e5 — d6 c7 : e5 15. e1 — d2 c3 : g3 16. h2 : f8 c5 — d4 с шансами на выигрыш у черных.

10. . . . b6 : d4  
11. e3 : c5 g5 : e3  
12. f2 : d4

Создавшаяся позиция почти совсем неисследована. Шашки белых расположены несколько активнее, но у них ослаблен правый фланг.

### Продолжение 2-е: 6. . . h8—g7

(Предыдущие ходы: 1. c3 — d4 f6 — g5 2. b2 — c3 g5 — h4 3. c3 — b4 h6 — g5 4. b4 — c5 d6 : b4 5. a3 : c5 g7 — h6 6. a1 — b2).

Рассмотрим два разветвления: 7. g3 — f4 и 7. b2 — c3.

### Разветвление А: 7. g3—f4

(Предыдущие ходы: 1. c3 — d4 f6 — g5 2. b2 — c3 g5 — h4 3. c3 — b4 h6 — g5 4. b4 — c5 d6 : b4 5. a3 : c5 g7 — h6 6. a1 — b2 h8 — g7).

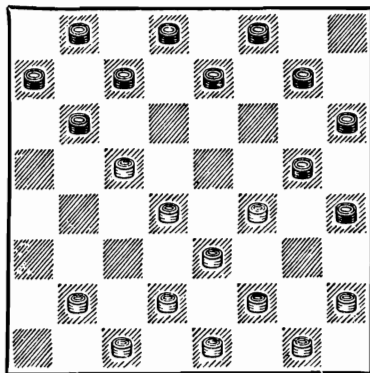

7. e7 — d6  
8. c5 : e7 f8 : d6

В последние годы молдавский шашист А. Дунаевский провел большую аналитическую работу по исследованию разбираемого варианта. А. Дунаевскому удалось открыть ряд свежих и интересных идей, которые стали известны мастерам и в последних крупных турнирах с успехом осуществлялись за черных Л. Хейфом, В. Абаулиным и И. Курперманом.

Слабо продолжать 7. . . g7 — f6 ввиду 8. h2 — g3! f6 — e5 (Лучшее, что могут сделать черные. На 8. . . e7 — d6 9. c5 : e7 f8 : d6 может последовать 10. d4 — c5! d6 : b4 11. f4 — e5 f6 : d4 12. e3 : a3 с большим позиционным преимуществом у белых. Если 8. . . b6 — a5, то 9. f4 — e5! f8 — g7 10. g3 — f4 c7 — d6 11. e5 : c7 b8 : b4, и белые могут продолжать как 12. d4 — e5 f6 : d4 13. e3 : a3 g5 : e3 14. d2 : f4, так и 12. b2 — a3 b4 — c3 13. d4 : b2 e7 — d6 14. b2 — c3, и черные не могут играть 14. . . f6 — e5? из-за 15. a3 — b4! e5 : g3 16. c3 — d4 a5 : e5 17. e3 — f4 g5 : e3 18. f2 : h8. Не спасало и 12. . . d8 — c7 из-за 13. a3 : c5 c7 — d6 14. c1 — b2 d6 : b4 15. d2 — c3! b4 : d2 16. e1 : c3) 9. d4 : f6 b6 : d4 10. e3 : c5 g5 : e3 11. f2 : d4 h4 : f2 12. e1 : g3 e7 : g5 13. g1 — f2 с преимуществом у белых.

Партия П. Святой — М. Семенов из первенства Ленинграда 1939 г. закончилась так: 13. . . d8 — e7 14. b2 — c3 e7 — d6? (Как указал В. Соков, следовало продолжать 14. . . c7 — d6!!, не опасаясь ответа белых 15. g3 — h4 d6 : b4 16. h4 : d8, так как после 16. . . f8 — g7 17. c3 : a5 b8 — c7 18. d8 : b6 a7 : g1 черные выигрывают. Если же 15. c3 — b4, то 15. . . e7 — f6 16. c5 : e7 f8 : d6 17. d2 — e3 b8 — c7!, и преимущества белых недостаточно для выигрыша) 15. c5 : e7 f8 : d6 16. g3 — h4 d6 — e5 17. h4 : f6 e5 : g7 18. d4 — c5 g7 — f6 19. c3 — d4 h6 — g5 20. f2 — g3 c7 — d6 21. c5 : e7 f6 : d8 22. g3 — h4!, и вскоре белые выиграли.

9. d2 — c3 . . .

Кроме этого хода, у белых есть и другие продолжения. Рассмотрим их:

1. 9. b2 — a3 b6 — a5! 10. c1 — b2 (10. d4 — c5 d6 : b4 11. a3 : c5 ведет после 11. . . d8 — e7 12. c1 — b2 c7 — d6 13. b2 — a3 d6 : b4 14. a3 : c5 b8 — c7 15. f4 — e5 g7 — f6 16. e5 : g7 h6 : f8 к безнадежной для белых позиции. Нельзя также 10. f2 — g3 h4 : f2 11. e1 : g3 ввиду 11. . . g5 — h4. Теперь после 12. g1 — f2 d6 — c5! у черных позиционный выигрыш. Не спасает и 12. c1 — b2 h4 : f2 13. f4 — e5 d6 : f4 14. e3 : g5 h6 : f4 15.

g1 : g5 из-за 15. . . g7 — h6 !  
 16. g5 — f6 d8 — e7! 17. f6 :  
 b6 a7 : c1 с выигрышем. По-  
 сле 10 d2 — c3 получается  
 позиция, которая будет рас-  
 сматриваться ниже) 10. . .  
 c7 — b6 11. b2 — c3 b8 — c7  
 12. d4 — e5 (В партии С. Блин-  
 дер — Куперман из полу-  
 финала XVI первенства СССР,  
 1953 г., белые сыграли слабее:  
 12. f4 — e5 d6 : f4 13. f2 —  
 g3 h4 : f2 14. e1 : e5, и после  
 14. . . b6 — c5 черные полу-  
 чили преимущество и в даль-  
 нейшем выиграли. Слабо так-  
 же 12. h2 — g3 из-за 12. . .  
 g7 — f6! 13. g1 — h2 b6 — c5  
 14. d4 : b6 a7 : c5 15. c3 —  
 d4 f6 — e5! 16. d4 : f6! g5 :  
 e7 17. d2 — c3! c5 — b4 18.  
 a3 : c5 d6 : d2 19. e1 : c3, и  
 ничья у белых все же есть)  
 12. . . d8 — e7 (Единствен-  
 ный ход! После 12. . . b6 —  
 c5 белым следует играть не  
 13. c3 — d4? из-за фланго-  
 вого удара 13. . . a5 — b4!!  
 с выигрышем у черных, а  
 13. c3 — b4! a5 : c3 14. d2 :  
 b4 a7 — b6 15. e3 — d4 g5 :  
 e3 16. f2 — g3! h4 : f2 17.  
 e1 : g3 d6 : f4 18. b4 : b8 e3 : c5  
 19. g3 : e5 с выигрышем) 13.  
 h2 — g3 (Плохо 13. c3 — b4 a5 :  
 c3 14. d2 : b4 из-за 14. . . g7 —  
 f6! 15. e5 : g7 h6 : f8 16.  
 f4 : h6 b6 — a5 17. b4 — c5  
 d6 : b4 18. a3 : c5 c7 — d6  
 19. c5 — b6 a5 : c7 20. e3 —  
 d4 a7 — b6, и у черных  
 лучше. Здесь проигрывает 21.  
 d4 — e5? d6 : f4 22. f2 — g3  
 h4 : f2 23. e1 : e5 из-за 23. . .

b6 — a5 24. h2 — g3 a5 — b4  
 25. g3 — h4 e7 — d6 26. e5 —  
 f6 d6 — e5 27. f6 : d4 b4 — a3)  
 13. . . b6 — c5! 14. e5 — f6!  
 (Проигрывает 14. c3 — b4?  
 из-за 15. . . e7 — f6 16. b4 —  
 a5 f6 : d4 17. a3 — b4 c5 : a3  
 18. e3 : e7 g5 : e3 19. f2 : d4  
 h4 : f2 20. g1 : e3 g7 — f6  
 21. e7 : g5 h6 : d2 22. e1 : c3  
 c7 — d6, и оппозиция в поль-  
 зу черных) 14. . . g7 : e5 15.  
 c3 — d4! e5 : c3 16. d2 : b4  
 a5 : c3 17. f4 — e5 d6 : d2  
 18. g3 — f4 g5 : e3 19. f2 : a1  
 d2 — c1 с разным дамочным  
 окончанием.

11. 9 f2 — g3 h4 : f2 10.  
 c1 : g3 b6 — c5! 11. d4 : b6  
 a7 : c5, и, как показывает ана-  
 лиз, создавшаяся позиция  
 предпочтительнее для черных.

III. 9. b2 — c3 b6 — c5!  
 10. d4 : b6 a7 : c5 11. c3 — d4  
 g7 — f6 12. d4 : b6 c7 : a5  
 13. d2 — c3 d8 — c7 с рав-  
 ной игрой.

IV. 9. f4 — e5 d6 : f4 10.  
 f2 — g3 h4 : f2 11. e1 : e5  
 b6 — c5 12. d4 : b6 a7 : c5  
 13. e3 — f4 g5 : e3 14. d2 : f4,  
 и игра упрощается, как было  
 в партии Е. Семелов — Так-  
 сер из полуфинала XVI пер-  
 венства СССР, 1953 г.

9. . . . b6 — a5

Нельзя, конечно, 9. . .  
 d6 — c5? из-за 10. f4 — e5!  
 g7 — f6 11. e5 : g7 h6 : f8  
 12. h2 — g3 f8 — g7 13. e3 —  
 f4! g5 : e3 14. g3 — f4 e3 : g5  
 15. e1 — d2 c5 : e3 16. d2 : f8,  
 и белые выигрывают.

10. b2 — a3 ...

К тем же вариантам может привести и 10. c1 — d2 d8 — e7 11. b2 — a3 c7 — b6 и т. д.

После 10. d4 — e5 a7 — b6 11. c3 — d4 d6 — c5 получается чрезвычайно интересная позиция, в которой шансы черных не хуже.

10. ... c7 — b6

11. d4 — e5 d6 — c5

Нельзя закрываться 11. ... b8 — c7? из-за 12. e3 — d4! g5 : c5 13. c1 — d2 d6 : f4 14. c3 — b4 a5 : c3 15. d2 : b8

12. c3 — d4 ...

У белых есть любопытная комбинация: 12. e3 — d4 g5 : e3 (После 12. ... c5 : e3 13. f4 : d2 у черных тяжелая позиция) 13. e5 — d6 c5 : e7 14. c3 — b4, но после 14. ... e3 : c5! 15. b4 : f8 b6 — c5 16. f6 : b4 a5 : c3 позиция черных отнюдь не хуже.

12. ... d8 — e7

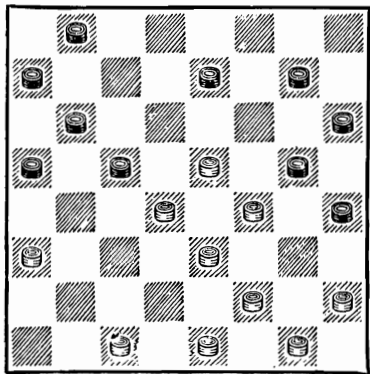

13. c1 — d2! ...

Как указал А. Дунаевский, напрашивающийся ход 13. e1 — d2 ведет к проигрышу из-за 13. ... a5 — b4! 14. c1 — b2 (Ничего лучшего нет. Если 14. h2 — g3, то 14. ... b6 — a5! 15. d4 : b6 a5 : c7 16. a3 : c5 c7 — d6 17. e5 : c7 b8 : b4 и т. д. На 14. e5 — d6 у черных есть эффектный комбинационный ответ: 14. ... b4 — c3!! 15. d2 : b4 b6 — a5! 16. d6 : f8 a5 : e1 17. f8 : b4 e1 : a5 с выигрышем) 14. ... b6 — a5 15. d4 : b6 a5 : c7! 16. a3 : c5 e7 — f6 17. c5 — b6 f6 : d4! 18. b6 : d8 g7 — f6 19. e3 : c5 g5 : f8 20. d8 : g5 h4 : f6, и черные выигрывают.

13. ... b8 — c7

14. d2 — c3 g7 — f6!

Оригинальная жертва шашки, предусмотренная в анализе А. Дунаевского. Черные создают угрозу ослабленному левому флангу противника.

15. e5 : g7 h6 : f8

16. f4 : h6 c7 — d6

Несмотря на лишнюю шашку, положение белых хуже, и для достижения ничьей им надо играть осторожно.

*Разветвление Б: 7. b2—c3*

(Предыдущие ходы: 1. c3 — d4 f6 — g5 2. b2 — c3 g5 — h4 3. c3 — b4 h6 — g5 4. b4 — c5 d6 : b4 5. a3 : c5 g7 — h6 6. a1 — b2 h8 — g7).

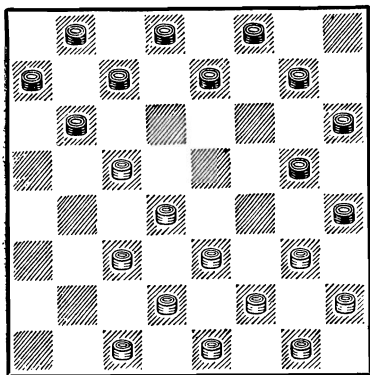

7. b2 — c3 — наиболее сильное продолжение, при котором черные ограничены в выборе ходов.

7. . . . g7 — f6

Иногда играют и 7. . . g5 — f4, что после 8. g3 : e5 (8. e3 : g5 h4 : f6 дает черным лучшую игру) 8. . . e7 — d6 9. c5 : e7 f8 : f4 10. e3 : g5 h4 : f6 11. h2 — g3 приводит к худшей для черных позиции. У них серьезно ослаблен левый фланг и неудачно расположены шашки g7, h6, f6, которые нужно будет или развивать на бортовые поля, где они будут малоактивными, или в центр, где может получиться неприятная для черных связка.

Нельзя 7. . . b6 — a5? из-за 8. c3 — b4 a5 : e5 9. e3 — f4 g5 : e3 10. f2 : h8.

Если 7. . . e7 — d6 8. c5 : e7 f8 : d6, то 9. d4 — e5 ! d6 : f4 10. g3 : e5 b6 — c5 11. e3 — d4 ! c5 : e3 12. d2 : f4 g5 : e3 13. f2 : d4 с большим преимуществом у белых.

Очень плохо играть 7. . . e7 — f6? из-за 8. g3 — f4 d8 — e7 9. f4 — e5! e7 — d6 10. c5 : e7 f8 : f4 11. c1 — b2 b6 — a5 12. b2 — a3, и, несмотря на лишнюю шашку, черным не спасти партию.

8. g3 — f4 . . .

К интересной игре с равными возможностями ведет 8. c1 — b2 b6 — a5 9. c5 — b6 a7 : c5 10. d4 : b6 e7 — d6 11. b6 — a7 (На 11. b2 — a3 хорошо отвечать 11. . . f6 — e5, и белые не могут напасть 12. e3 — d4? из-за 12. . . g5 — f4! 13. d4 : f6 d6 — e5! 14. f6 : d4 b8 — a7) 11. . . f8 — e7! (Слабее 11. . . d6 — c5 ввиду 12. c3 — d4 c7 — d6 13. d4 : b6 a5 : c7 14. d2 — c3! В партии Каплан — Колодко из первенства ЦС ДСО «Наука» 1953 г. далее было сыграно 14. . . f8 — e7?, что после 15. c3 — b4! f6 — e5 16. g3 — f4 e5 : g3 17. h2 : f4 e7 — f6 18. b4 — c5 d6 : b4 19. f4 — e5 f6 : d4 20. e3 : a3 привело черных к поражению) 12. b2 — a3 d6 — e5! 13. e3 — d4 (При 13. g3 — f4 e5 : g3 14. h2 : f4 e7 — d6 15. c3 — d4 d6 — e5 16. f4 : d6 c7 : c3 17. d2 : b4 a5 : c3 18. e3 — f4 позиция упрощается) 13. . . g5 — f4! (Остальное явно плохо) 14. a3 — b4! (Напрашивающийся ход 14. d4 — c5? ведет к проигрышу ввиду 14. . . a5 — b4! 15. c3 : a5 c7 — b6 16. a5 : c7 d8 : d4 17. d2 — c3

d4 : b2 18. a3 : c1 f4 — e3  
 19. f2 : d4 h4 : f2 20. g1 : e3  
 e5 : c3 21. h2 — g3 e7 — d6  
 22. g3 — h4 h6 — g5! 23. e1 —  
 f2 c3 — d2 24. e3 — d4 d6 —  
 e5 25. c1 : e3 e5 : c3 26. f2 —  
 g3 c3 — b2 27. e3 — d4 b2 —  
 c1! 28. d4 — e5 f6 : d4 29.  
 h4 : f6 b8 — c7!! , и белые  
 выигрывают, как было в пар-  
 тии Якушев — Хейф, иг-  
 ранной в 1940 г ) 14. . . f6 —  
 g5! (Необходимая жертва шаш-  
 ки. На 14. . . c7 — d6? сле-  
 дует 15. f2 — e3 h4 : f2 16.  
 e1 : g3 с выигрышем. Если  
 14. . . h6 — g5?, то 15. d4 —  
 c5 с последующим 16. c3 —  
 d4) 15. d4 : f6 e7 — d6 16.  
 g3 : e5 g5 : e7 17. c3 — d4!  
 (Нельзя 17. f2 — g3 ввиду  
 17. . . d6 : f4 18. g3 : e5 c7 —  
 b6 ! 19. a7 : c5 e7 — d6, и  
 черные выигрывают) 17. . .  
 d6 : f4 18. d2 — c3! (Если  
 18. d4 — c5 a5 : c3 19. d2 : b4,  
 то 19. . . h4 — g3 ! 20. f2 : h4  
 f4 — e3 и т. д.) 18. . . f4 — e3  
 19. d4 — c5 c7 — b6! 20.  
 f2 : d4 с острой игрой Слабо  
 8. c3 — b4 из-за 8 . . . b6 — a5  
 9. d2 — c3 c7 — b6 ! (Лучший  
 ответ. Если 9. . . c7 — d6?,  
 то 10. g3 — f4 b8 — c7 11.  
 c1 — b2 c7 — b6 12. b? — a3,  
 и вряд ли черные могут спа-  
 стись. При 9. . . e7 — d6?  
 10. c5 : e7 f8 : d6 возможно  
 11. d4 — c5, и если 11. d8 —  
 e7, то 12. c3 — d4! a5 : e5  
 13. e1 — d2 d6 : b4 14. e3 —  
 f4 g5 : e3 15. d2 : f8 с выигры-  
 шем. После же 11. . . f6 —  
 e5 12. c5 : e7 d8 : f6 13.

b4 — c5 у белых выигрышная  
 позиция) 10. c1 — b2 (В пар-  
 тии Шмульян — Торчинский  
 из первенства Одессы 1934 г.  
 белые провели комбинацию  
 10. c5 — d6 e7 : a3 11. c1 — b2  
 a3 : f4 12. g3 : g7 и свели  
 партию вничью. Но, как ука-  
 зал через много лет В. Ги-  
 ляров, черные могут после  
 12. . . d8 — c7! выиграть  
 партию) 10. . . f6 — e5! 11.  
 d4 : f6 b6 : d4 12. e3 : c5 e7 —  
 d6 13. c5 : e7 f8 : d6, и пре-  
 имущество на стороне чер-  
 ных. Белые не могут, напри-  
 мер, играть 14. g3 — f4?  
 из-за 14. . . g5 : e3! 15. f2 :  
 d4 d8 — e7 16. f6 : d8 b8 — c7  
 17. d8 : b6 a7 : c1.

8. . . . e7 — d6!

Важно сохранить шашку  
 на поле b6. Если 8. . . b6 —  
 a5, то 9. f2 — g3! h4 : f2  
 10. e1 : g3, и черные не могут  
 нападать 10. . . g5 — h4 из-  
 за 11. c1 — b2! h4 : f2 12.  
 c5 — b6 a7 : c5 13. d4 : b6  
 f2 : d4 14. c3 : g7, и белые  
 выигрывают.

9. c5 : e7	f8 : d6
10. f4 — e5	d6 : f4
11. f2 — g3	h4 : f2
12. e1 : g7	h6 : f8

Позиция белых многолуч-  
 ше. Они владеют центром,  
 в то время как силы черных  
 расположены пассивно, а ле-  
 вый фланг сильно ослаблен  
 Но при точной игре ничья  
 у черных все же есть.

### Вариант III: 5...e7 — f6

(Предыду (ие ходы: 1. c3—d4 f6 — g5 2. b2 — c3 g5 — h4 3. c3 — b4 h6 — g5 4. b4 — c5 d6 : b4 5. a3 : c5 e7—f6).

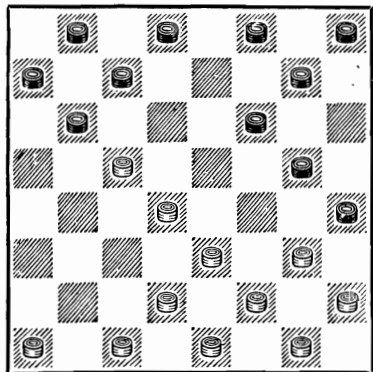

Последний ход черных создает возможность перевести игру в малоисследованное русло.

6. g3 — f4 g7 — h6  
7. c1 — b2 . . .

Ход В. А. Романова, впервые примененный им против Риммера в полуфинале VII первенства СССР, 1938 г.

Белые могут также играть и 7. f4 — e5 f8 — e7 (Как разбиралось выше, плохо 7. . . h8 — g7? из-за 8. a1 — b1 d8 — e7 9. b2 — c3! e7 — d6 10. c5 : e7 f8 : f4 11. c1 — b2 b6 — a5 12. b2 — a3, и у белых выигрышная позиция) 8. e5 : g7 h6 : f8 9. h2 — g3 с интересной игрой.

7. . . . b6 — a5!

Малоизвестная в литературе контрсистема белорусского шахматиста Д. Гордевича. Основная идея игры черных заключается в том, что они позволяют противнику беспрепятственно развить отсталую шашку h2, но зато они стремятся связать центральные шашки белых и использовать переразвитие в их позиции.

Слабее играли черные в партии Б. Блиндер — Потапов из VII первенства СССР 1938 г.: 7. . . d8 — e7 8. f4 — e5! e7 — d6 9. e5 : g7 h8 : f6 (Проигрывает 9. . . d6 : b4 из-за 10. d2 — c3!) 10. c5 : e7 f6 : d8 (Лучше 10. . . f8 : d6) 11. h2 — g3 с прекрасной позицией у белых.

8. f4 — e5 . . .

В партии Абаулин — Гордевич из полуфинала XV первенства СССР, 1952 г., белые сыграли 8. c5 — b6 a7 : c5 9. d4 : b6 b8 — a7 10. d2 — c3 a7 : c5 11. f2 — g3 h4 : d4 12. c3 : g7 h8 : f6 13. e1 — f2 g5 : e3 14. f2 : b6, после чего черные могли получить преимущество путем 14. . . h6 — g5.

Если 8. d2 — c3, то 8. . . c7 — b6! со сложной игрой, где черные во многих случаях могут успешно окружить центральную позицию белых.

8. . . . f8 — e7



9. e5 : g7 h6 : f8

10. h2 — g3 . . .

После 10. c5 — b6 a7 : c5

11. d4 : b6 g5 — f4 12. e3 :

g5 h4 : f6 черные получают прочную позицию с ясными перспективами впереди.

10. . . . h8 — g7

11. c5 — b6 a7 : c5

12. d4 : b6

Неисследованная позиция с богатыми возможностями для обеих сторон.

### «ЗАЩИТА В. СОКОВА»

1. c3 — d4 f6 — g5

2. b2 — c3 e7 — f6

Перевод шашки e7 на f6 загромождает левый фланг черных и затрудняет им и без того нелегкую задачу развития отсталых шашек этого фланга. Рассматриваемое начало было разработано и с успехом применялось В. Соковым в начале 30-х годов. Основная цель 2-го хода черных — избежать известных вариантов, связанных с 2. . . g7 — f6, и создать игру со

взаимными осложнениями. В настоящее время за белых известно несколько вариантов, в которых они получают хорошую игру, но ни в одном из них белые не могут добиться решающего преимущества. В каждом случае у черных есть надежная защитительная система, позволяющая избежать поражения.

Рассмотрим пять вариантов: 3. a1 — b2, 3. c1 — b2, 3. c3 — b4, 3. g3 — f4 и 3. g3 — h4.

### Вариант 1: 3.a1 — b2

(Предыдущие ходы: 1. c3—d4 f6—g5 2. b2—c3 e7—f6).

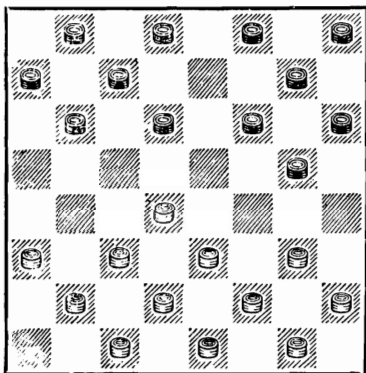

На практике ход 3. a1 — b2 почти не применялся, хотя он является одним из сильнейших и приводит к инициативным для белых позициям. Учитывая загромождение левого фланга черных, белым нечего опасаться связки, которую черные не в состоянии удержать.

3. . . . d6 — c5

Другие ответы хуже. Если 3. . . d6 — e5, то 4. g3 — f4 e5 : g3 5. h2 : f4 g5 — h4 6. d4 — c5! b6 : d4 7. e3 : c5,

и белые прочно владеют центром, у черных же силы расположены пассивно, и перед ними стоит трудная проблема развития левого фланга.

После 3... g5 — h4 4. d4 — e5 16 : d4 5. e3 : e7 шашки черных еще более разобшашаются.

На 3... f8 — e7 может последовать 4. g3 — f4 g5 — h4 (Если 4... b6 — c5 5. d4 : b6 a7 : c5, то 6. c3 — d4 с подавляющим позиционным перевесом) 5. d4 — c5 b6 : d4 6. e3 : c5 d6 : b4 7. a3 : c5, и преимущество белых велико ввиду ослабления в лагере черных важного дамочного поля f8.

Очень слабо также 3... d8 — e7 из-за 4. g3 — h4 d6 — e5 5. a3 — b4 c7 — d6 6. b2 — a3, и белые имеют все шансы на выигрыш.

4. g3 — f4! ...

После 4. g3 — h4 c7 — d6 5. f2 — g3 черные могут продолжать 5... b8 — c7 6. g3 — f4 f6 — e5 7. d4 : f6 g5 : e7 с неплохой игрой.

4. ... g5—h4

Другие ходы или проигрывают или ведут к слабой для черных позиции. Если 4... d8 — e7, то 5. h2 — g3 g5 —

h4 6. f4 — e5 e7 — d6 (При 6... h6 — g5 решает 7. g3 — f4 g7 — h6 8. e5 : g7 h8 : f6 9. a3 — b4 c5 : a3 10. d4 — c5) 7. g3 — f4 f6 — g5 (Если 7... f8 — e7, то 8. c3 — b4 b6 — a5 9. d4 : d8 a5 : a1 10. e5 : c7 b8 : d6 11. f2 — g3 h4 : d4 12. c1 — b2 a1 : c3 13. d2 : b4 с выигрышем) 8. c3 — b4 b6 — a5 (Если 8... g7 — f6 9. e5 : g7 h8 : f6, то 10. d4 — e5! f6 : d4 11. b4 — a5 f8 — e7 12. g1 — h2 e7 — f6 13. d2 — c3 f6 — e5 14. h2 — g3, и у черных нет хороших ходов) 9. d4 : d8 a5 : a1 10. e5 : c7 b8 : d6 11. f2 — g3! h4 : d4 12. d2 — c3!! с большими шансами на выигрыш.

5. f4 — g5 ...

Необходимо ликвидировать связку. Если 5. f4 — e5, то 5... f6 — g5, и белые не имеют удовлетворительных ходов.

5. ... h6 : f4  
6. e3 : e7 f8 : d6  
7. c3 — b4 c5 : e3  
8. d2 : f4

Лучшая для белых позиция: их силы расположены пропорционально по флангам, у черных же ослаблен левый фланг.

### Вариант II: 3.c1 — b2

(Предыдущие ходы: 1. c3 — d4 f6 — g5 2. b2 — c3 e7 — f6).

Вариант разработан кишиневским шашистом И. Качеровым. Белые вынуждают

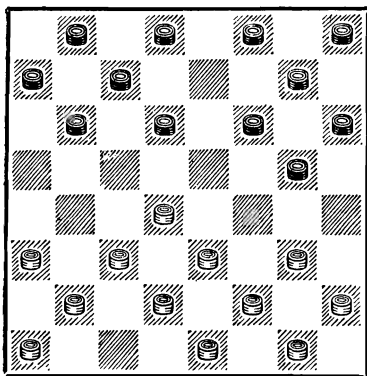

противника сразу же отказаться от связок в центре (так как они невыгодны черным) и примириться с несколько худшими открытыми позициями. Преимущество белых в этом варианте невелико ввиду ослабления дамочного поля c1.

3. . . . g5 — h4

Ничего лучшего у черных нет. Если 3. . . d6 — c5, то 4. c3 — b4 (На 4. g3 — f4 следует 4. . . c7 — d6. Теперь на 5. c3 — b4 черные отвечают 5. . . b6 — a5 6. d4 : b6 a5 : c7, и их положение не хуже, так как отсутствие шашки на c1 сильно

ограничивает возможности белых. Например, на 7. b4 — c5 d6 : b4 8. a3 : c5 может последовать 8. . . c7 — b6. Нельзя 7. b4 — a5? из-за 7. . . c7 — b6!, и черные выигрывают. Лучше продолжать 5. h2 — g3! b6 — a5 6. d4 : b6 a5 : c7 7. g3 — h4 d6 — c5!, и в создавшейся острой позиции шансы сторон равны) 4. . . g5 — h4 (4. . . d8 — e7 5. b4 : d6 с большим преимуществом, так как после 5. . . e7 : c5 6. d2 — c3! нельзя играть 6. . . c7 — d6 из-за 7. a3 — b4! c5 : f4 8. g3 : a5, и шансы черных на ничью весьма проблематичны) 5. b4 : d6 c7 : c3 6. b2 : d4, и положение черных значительно хуже, так как их шашки g7 и h8 нелегко ввести в игру.

4. d4 — e5 f6 : d4

5. e3 : e7 f8 : d6

6. g3 — f4

У обеих сторон есть слабости в виде отсталых шашек a1, h2, a7, h8. Поля c1 и f8 ослаблены, но у черных ощущается разрыв по флангам, и поэтому их позиция хуже.

### Вариант III: 3. c3 — b4

(Предыдущие ходы : 1. c3 — d4 f6 — g5 2. b2 — c3 e7 — f6).

Этот вариант встретился в нескольких партиях В. Сокова, который доказал, что черные точной игрой могут добиться равноправной игры.

Ввиду этого ход 3. c3 — b4 нельзя считать сильнейшим продолжением з' белых.

3. . . . d6 — e5!

4. d2 — c3 . . .

На 4. b4 — a5 e5 : c3 5. d2 : b4 может последовать

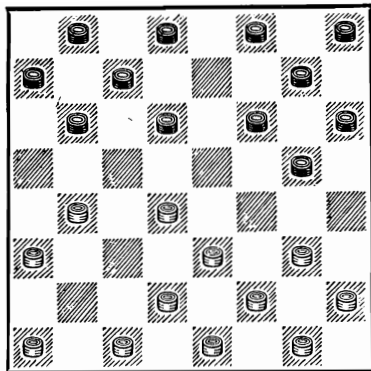

Положение после 3. c3 — b4  
 5. . . f6 — e5 6. e3 — d4 (Если 6. a1 — b2, то 6. . . e5 — d4!  
 7. e3 : c5 b6 : d4 8. c1 — d2  
 f8 — e7! 9. b2 — c3 d4 : b2  
 10. a3 : c1 g5 — h4 11. d2 —  
 e3 g7 — f6 с равной пози-  
 цией) 6. . . e5 : c3 7. b4 : d2  
 g5 — h4 8. a1 — b2 g7 — f6  
 9. b2 — c3 h8 — g7, и пози-  
 ция уравнилась, так как чер-  
 ные успели развить скучен-  
 ные шашки своего левого  
 фланга.

4. . . . g5 — h4  
 5. b4 — a5 f6 — g5  
 6. d4 : f6 g5 : e7  
 7. c3 — d4 . . .

Если 7. c1 — d2, то 7. . .  
 g7 — f6 8. c3 — d4 b6 —  
 c5 9. d4 : b6 a7 : c5 10. d2 — c3  
 f6 — e5 с неплохой игрой у чер-  
 ных.

7. . . . e7 — f6!

Этот ход рекомендован В.  
 Соковым. Слабее 7. . . g7 — f6,  
 ибо после 8. a1 — b2 черным  
 нужно вести трудную защиту  
 следующим образом: 8. . .  
 h8 — g7 9. b2 — c3! e7 —

d6 10. c1 — d2 f6 — g5 11.  
 g3 — f4 d6 — c5 12. h2 — g3!  
 (В партии Капнудель — Со-  
 ков, 1935 г., белые сыграли  
 12. c3 — b4! и после 12. . .  
 g7 — f6 13. b4 : d6 c7 : c3  
 14. d2 : b4 f8 — e7 15. a5 : c7  
 b8 : d6 получили трудную по-  
 зицию) 12. . . f8 — e7 13. c3 —  
 b4 (Если 13. g1 — h2, то, как  
 указал В. Соков, 13. . . c7 —  
 d6! 14. a5 : e5 e7 — f6 15.  
 d4 : b6 f6 : b2 16. a3 : c1  
 a7 : c5, и черные прочно свя-  
 зывают правый фланг про-  
 тивника, что служит доста-  
 точной компенсацией за по-  
 жертвованную шашку) 13. . .  
 e7 — f6 (После 13. . . e7 — d6  
 14. d2 — c3 g7 — f6 15. g1 —  
 h2 белые выигрывают) 14.  
 b4 : d6 c7 : c3 15. d2 : b4  
 d8 — c7! (Конечно, не 15. . .  
 d8 — e7? 16. a5 : c7 b8 : d6  
 из-за 17. e1 — d2! a7 — b6  
 18. d2 — c3! f6 — e5 19.  
 b4 — a5) 16. b4 — c5 b6 : d4  
 17. e3 : c5 g5 : e3 18. f2 : d4  
 h4 : f2 19. g1 : e3 c7 — d6!,  
 и ничья у черных все же есть.

8. a1 — b2 h6 — g5  
 9. b2 — c3 . . .

При нападении 9. g3 — f4  
 черные могут ответить 9. . .  
 f6 — e5! 10. d4 : f6 g5 : e7  
 с равной игрой

9. . . . f6 — e5  
 10. d4 : f6 g5 : e7

Положение черных не ху-  
 же. Они уже имеют возмож-  
 ность беспрепятственно раз-  
 вивать отсталые шашки ле-  
 вого фланга.

## Вариант IV: 3.g3 — f4

(Предыдущие ходы: 1. c3—d4 f6 — g5 2. b2 — c3 e7—f6).

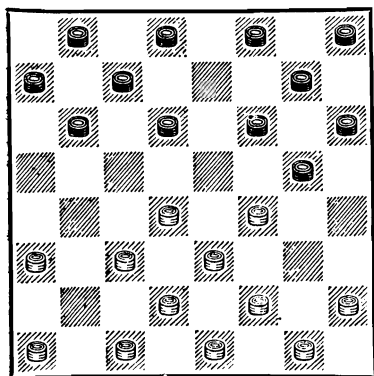

На первый взгляд 3.g3—f4 очень сильный ход, так как препятствует черным продолжать развитие левого фланга путем 3...g5—h4 из-за 4. f4—g5. Но, как доказал в ряде партий В. Соков, преимущество белых в этом варианте незначительно.

3. . . . d8 — e7

Черные ограничивают действия белых в центре и вынуждают их сдвинуть шашки дамочного ряда. Однако при этом у черных сильно ослабляется поле d8, что в ряде случаев обязывает их играть точно для сохранения равновесия. Интересно отметить, что после 3...d6—c5 4. c3—b4 b6—a5 5. b4:d6 c7:c3 6. d2:b4 a5:c3 7. c1—b2 g5—h4 8. b2:d4 h4—g3 9. f2:h4 f6—g5 10. h4:f6 g7:c3 11. f4—e5

h6—g5 получается позиция из «Городской партии».

4. c1—b2 . . .

У белых имеются еще три хода: 4. a1—b2, 4. f2—g3 и гамбитное продолжение, связанное с 4. f4—e5. Рассмотрим их:

1. 4 a1—b2 d6—e5! (Но на 4...d6—c5? из-за 5. h2—g3 g5—h4 6. f4—e5! с шансами на выигрыш, как указывалось в варианте 1. Если 4...b6—a5, то 5. d4—c5 d6:b4 6. a3:c5 e7—d6 7. c5:e7 f6:d8 8. c3—d4, и позиция белых сильнее) 5. f4:d6 e7:c5 6. f2—g3! (Если 6. h2—g3, то 6...g5—h4 7. g3—f4 f6—g5 8. f4—e5 g7—f6 9. e5:g7 h8:f6, и вряд ли у белых есть спасение) 6...b6—a5! (Черные вынуждены провести разменную комбинацию. Если 6...g5—h4?, то 7. e1—f2! f6—g5 8. g3—f4, и позиция белых выигрышная, так на 8...f8—e7 следует комбинация 9. f2—g3! h4:f2 10. d4—e5 f2:f6 11. c3—b4. Если 8...g7—f6, то 9. h2—g3 h8—g7 10. g1—h2 c7—d6 11. a3—b4! c5:a3 12. d4—e5 f6:d4 13. c3:a5, выигрывая шашку. После 8...c7—d6 9. d4—e5! черные вынуждены закрываться 9...b8—c7, на что решает комбинация 10. a3—b4 c5:a3 11. e3—d4 g5:c5 12. c3—b4 d6:f4

13. b4 : b8, и белые выигрывают) 7. d4 : d8 g5 — h4 8. d8 : g5 h4 : d4 9. c3 : e5 h6 : d6, и позиция уравнивается.

II. 4. f2 — g3 (Это предложение также не приносит белым преимущества) 4. . . g5 — h4 (В этой позиции после 5. a1 — b2 h4 : f2 6. e1 : g3 у черных есть два интересных ответа: 1) 6. . . d6 — c5 7. g3 — h4 (Нельзя 7. f4 — e5 из-за 7. . . b6 — a5! 8. d4 : d8 f6 : h4, и у черных лишняя шашка) 7. . . c7 — d6 8. g1 — f2 (Хорошо и 8. h2 — g3) 8. . . b6 — a5 9. d4 : b6 a5 : c7 10. f2 — g3 a7 — b6 11. e3 — d4! (Нельзя 11. c3 — b4 ввиду 11. . . f6 — g5!! 12. h4 : d8 b6 — a5 13. d8 : b6 a5 : h4, и дамка белых неминуемо гибнет) 11. . . d6 — e5! (После 11. . . d6 — c5? возможна эффектная комбинация: 12. a3 — b4 !! c5 : a3 13. d4 — c5 b6 : d4 14. c3 : e5 f6 : d4 15. b2 — c3 d4 : b6 16. d2 — c3 b2 : d4 17. c1 — b2 a3 : g5 18. h4 : e3 с выигрышным для белых окончанием) 12. f4 : d6 c7 : c3 13. d2 : f4 с острой игрой; 2) 6. . . d6 — e5 7. f4 : d6 e7 : c5 8. g3 — h4 c7 — d6 9. h2 — g3 b6 — a5 10. d4 : b6 a7 : c5 11. g1 — h2! (Нельзя 11. c3 — d4 из-за 11. . . a5 — b4 12. d4 : b6 d6 — c5 13. b6 : d4 b8 — c7 14. a3 : c5 f6 — g5 15. h4 : f6 g7 : h4) 11. . . f8 — e7! (Проигрывает 11. . . b8 — a7? ввиду флангового удара 12. h4 — g5!) 12. g3 — f4 (В партии Кор-

шунов — Соков, игранный в 1933 г., белые ошибочно продолжали 12. c3 — d4?, на что последовала неожиданная комбинация: 12. . . a5 — b4! 13. d4 : b6 d6 — c5 14. b6 : d4 h6 — g5 15. a3 : c5 e7 — d6 16. c5 : e7 f6 : d8 17. h4 : f6 g7 : h4 с разгромом) 12. . . b8 — a7 или 12. . . f6 — e5 с равной игрой. После 4. . . g5 — h4 возможно 5. g1 — f2, что после 5. . . b6 — a5 (К проигрышу черных ведет 5. . . d6 — c5 6. f4 — e5 e7 — d6 7. g3 — f4) 6. f4 — e5 d6 : f4 7. g3 : e5 h6 — g5 8. c3 — b4 a5 : c3 9. d4 : b2 f6 : d4 10. e3 : c5 g7 — f6 11. b2 — c3 f6 — e5 12. c3 — b4 e7 — f6 приводит к активной для черных позиции (Ильясов — Соков, 1939 г.).

III. 4. f4 — e5?! d6 : f4 5. a1 — b2. Эта жертва была применена Е. Семеновым против Герцензона в полуфинале XV первенства СССР, 1952 г. Сейчас еще рано давать окончательную оценку получающимся позициям, но одно ясно: создается сложная игра, изобилующая комбинационными моментами. 5. . . b6 — a5 6. a3 — b4, и черным трудно удержать лишнюю шашку.

4. . . . b6 — a5

К худшим последствиям ведет 4. . . g5 — h4. В этом случае белым лучше всего играть 5. d4 — c5! (После 5. f4 — g5? h6 : f4 6. e3 : g5

d6 — c5! 7. d2 — e3 g7 — h6  
 8. e3 — f4 c5 : e3 9. f4 : d2  
 h6 : f4 10. f2 — g3 h4 : f2  
 11. e1 : g7 h8 : f6 у черных отличная игра. При 5. f4 — e5 d6 . f4 6. e3 : g5 h6 : f4 7. d4 — c5 b6 : d4 8. c3 : g3 получается позиция, где взаимные слабости сторон компенсируют друг друга. У белых отстали в развитии шашки h2 и a1 и сдвинута шашка с поля c1. У черных ослаблен левый и загроможден правый фланг) 5. . . b6 : d4 (Если 5 . . . d6 : b4, то 6. c3 : a5 b6 — c5 7. b2 — c3 f6 — g5 8. c3 — d4 с опасной атакой правого фланга черных) 6. e3 . c5! d6 : b4 7. c3 : a5 f6 — g5 (Другие ходы проигрывают или ведут к тяжелой позиции. Нельзя 7. . . e7 — d6? из-за 8. f4 — g5 h6 : f4 9. f2 — g3. После 7. . . a7 — b6 или 7. . . c7 — b6 черные теряют шашку. Ход 7. . . c7—b6

ведет к еще большему ослаблению правого фланга черных. Если 7. . . f6 — e5 8. f4 : d6 e7 : c5, то 9. b2 — c3 c7 — b6 10. a5 : c7 b8 : d6 11. d2 — e3, и прорыв на правом фланге черных неминуем) 8. d2 — e3, и черным нелегко защитить от атаки свой правый фланг.

- 5. d4 — c5      d6 : b4
- 6. a3 : c5      e7 — d6

Если 6. . . c7 — b6, то 7. c3 — d4 e7 — d6 8. c5 : e7 f6 : d8 9. d2 — c3! с преимуществом. Плохо 6. . . c7—d6 из-за 7. h2 — g3 d6 : b4 8. f4 — e5 f6 : d4 9. e3 : a3 с шансами на выигрыш. После 6. . . g5 — h4 7. f4 — g5 или 7. c3 — d4 у черных тяжелая позиция.

- 7. c5 : e7      f6 : d8

Силы белых расположены несколько активнее, но отсталые шашки h2 и a1 уменьшают их преимущество.

**Вариант V: 3.g3 — h4**

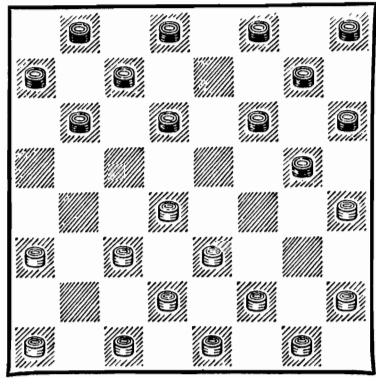

(Предыдущие ходы: 1. c3—d4 f6 — g5 2. b2 — c3 e7 — f6).

3. g3 — h4 — наиболее сильный ход. Белые пользуются предоставившейся возможностью и связывают левый фланг противника.

- 3. . . .      f8 — e7

Если черные не предпримут срочных мер к ликвидации связки, то их положение может стать критическим.

- 4. a1 — b2!      . . .

Прекрасный ход, предложенный Н. Кукуевым в 1934г. Белые вынуждают противника первым определить свой план игры. Слабо 4. h2 — g3, так как после 4. . . g5 — f4 5. g3 : e5 d6 : f4 6. e3 : g5 h6 : f4 7. a3 — b4 b6 — a5 8. g1 — h2 c7 — d6 9. f2 — g3 b8 — c7 10. g3 : e5 d6 : f4 11. a1 — b2 g7 — h6 у черных прекрасная позиция. Белые не могут, например, играть 12. d2 — e3? f4 : d2 13. c1 : e3 из-за 13. . . f6—e5 14. d4 : f6 e7 : g5 15. h4 : f6 d8 — e7, или 12. b4 — c5 c7 — b6 13. b2 — a3 f6 — g5 14. h4 : f6 e7 : g5, и черные выигрывают.

4. . . . d6 — e5 !

Вероятно, единственный ход После 4. . . b6 — a5? 5. d4 — c5 d6 : b4 6. a3 : c5 g5 — f4 7. e3 : g5 h6 : f4 8. b2 — a3! c7 — d6 9. f2 — e3 d6 : b4 10. e3 : g5 g7 — h6 11. a3 : c5 h6 : f4 12. g1 — f2 b8 — c7 13. c3 — d4 неясно, могут ли черные добиться ничьей.

Если 4. . . d6 — c5?, то 5. h2 — g3! e7 — d6 (Нельзя 5. . . b6 — a5 6. d4 : b6 a7 : c5 ввиду 7. e3 — f4 g5 : e3 8. f2 : b6 b8 — a7 9. g3 — f4 a7 : c5 10. c3 — b4! a5 : a1 11. f4 — e5 f6 : d4 12. h4 — g5 h6 : f4 13. c1 — b2 a1 : c3 14. d2 : d2, и белые выигрывают. Если 5. . . c7 — d6, то 6. g3 — f4 b6 — a5 7. d4 : b6 a7 : c5 8. f2 — g3 b8 — a7 9. c3 — d4 c5 — b4 10. a3 :

c5 d6 : b4 11. b2 — a3 d8 — c7 12. a3 : c5 e7 — d6 13. c5 : e7 f6 : d8 14. h4 : f6 g7 : c3 15. d2 : b4 a5 : c3 16. e3 — d4, и белые выигрывают. Не проходит и жертва 5. . . g5 — f4 6. g3 : e5 e7 — d6 из-за 7. h4 — g5! f6 : h4 8. e5 — f6 g7 : e5 9. d4 : f6 h6 — g5 10. f6 — g7 h8 : f6 11. e3 — d4 c5 : e3 12. d2 : h6 и т. д.) 6. g3 — f4 b6 — a5 7. d4 : b6 a7 : c5 8. c3 — d4! f6 — e5 (Другого нет. Если 8. . . c7 — b6, то 9. b2 — c3 с выигрышем. После 8. . . d6 — e5 9. d4 : b6 e5 : g3 позиция белых выигрышная) 9. d4 : b6 e5 : g3 10. h4 : f6 g7 : e5 11. f2 : h4 b8 — a7 12. b2 — c3 a7 : c5 13. e1 — f2 e5 — f4 14. e3 : g5 h6 : f4 15. a3 — b4! c5 : a3 16. f2 — e3 с большими шансами на выигрыш у белых.

Плохо 4. . . b6 — c5? 5. d4 : b6 a7 : c5 ввиду 6. e3 — d4! c5 : e3 7. f2 : d4 d6 — c5 8. d4 : b6 c7 : a5 9. c3 — d4 с огромным преимуществом, как было в партии Кукуев — Соков из V первенства СССР, 1934 г.

5. a3 — b4 c7 — d6

6. b2 — a3! . . .

Слабее играть 6. b4 — a5 ввиду 6. . . b8 — c7 7. b2 — a3 g5 — f4 8. e3 : g5 h6 : f4 9. f2 — g3 g7 — h6 (Нельзя 9. . . d6 — c5 из-за 10. h4 — g5!) 10. c3 — b4 e5 : c3 11. g3 : g7 h8 : f6 12. b4 — c5 d6 : b4 13. a3 : c5 b6 : d4 14.



d2 : b4 f6 — e5 15. e1 — d2 e5 — f4, и положение черных намного сильнее (В. Н. Романов — Соков, первенство ВЦСПС 1935 г.).

6. . . . g5 — f4

Ведет к проигрышу 6. . . b8 — c7 из-за 7. b4 — c5 d6 : b4 8. a3 : c5 g5 — f4 9. e3 : g5 h6 : f4 10. h2 — g3 f4 : h2 11. c5 — d6 e7 : e3 12. d2 : b8.

7. e3 : g5 h6 : f4

8. f2 — e3 . . .

У белых есть и другие продолжения. Можно играть 8. d2 — e3 f4 : d2 9. c1 : e3 g7 — h6! 10. f2 — g3 b6 — a5! с малоисследованной и острой позицией.

Если 8. b4 — c5 d6 : b4 9. a3 : c5, то 9. . . g7 — h6! 10. f2 — e3 h6 — g5! 11. g1 — f2 h8 — g7!, и белым надо добиваться ничьей путем 12. c3 — b4! e5 : a5 13. f2 — g3 и т. д., или 12. h2 — g3 f4 : h2 13. e3 — f4 e5 : g3 14. d4 — e5 b6 : b2 15. c1 : a3 f6 : d4 16. h4 : h8 d4 — e3 17. d2 : f4 g3 : e5 18! h2 : a1. Если же 12. f2 — g3?, то 12. . . g7 — h6

13. c1 — b2 b8 — c7! 14. b2 — a3 c7 — d6 с выигрышем (Риммер — Соков, 1935 г.).

8. . . . g7 — h6

9. e3 : g5 h6 : f4

10. d2 — e3! . . .

На 10. b4 — c5 d6 : b4 11. a3 : c5 черным следует отвечать 11. . . f6 — g5! (Нельзя 11. . . b6 — a5? из-за неожиданной жертвы шашки: 12. h2 — g3! f4 : h2 13. d2 — e3 a7 — b6 14. c5 : a7 a5 — b4 15. c3 : a5 e5 : c3 16. e3 — f4 d8 — c7 17. f4 — g5 f6 — e5 18. e1 — f2! c3 — d2 19. c1 : e3 e5 — f4 20. e3 — d4 f4 : h6 21. f2 — e3 h8 — g7 22. e3 — f4 g7 — f6 23. f4 — e5, и белые выигрывают) 12. d4 : f6 b6 : b2 13. c1 : a3 e7 — d6 14. g1 — f2 g5 : e7 15. f2 — e3 с равной игрой.

10. . . . f4 : d2

11. c1 : e3

Интересная позиция с преимуществом у белых. Они угрожают связать центральные шашки противника. Для достижения ничьей черным нужно играть осторожно и точно.

### «ЗАЩИТА С. ДЬЯЧКОВА»

1. c3—d4 f6—g5

2. b2—c3 g7—f6

3. c3—b4 b6—c5

4. d4 : b6 c7 : c3

5. d2 : b4 h8—g7

Это начало впервые применил в 1938 г. мастер С. Дьяч-

ков, чем и объясняется его название. Черные стремятся быстрее развить свои силы на обоих флангах с целью перейти в контратаку в центре. Этот метод активной защиты может привести в ряде вариантов к живой, интересной

игре. Однако выбор общего направления игры зависит от белых, и они могут избрать такие варианты, где инициатива на их стороне. В настоящее время это начало расценивается в пользу белых,

хотя преимущество, которое они получают при наилучшей игре, весьма незначительно.

Рассмотрим три системы игры белых: 6. g3—f4, 6. a1—b2 и 6. b4—a5.

### СИСТЕМА ПЕРВАЯ: 6. g3—f4

(Предыдущие ходы: 1. c3—d4 f6—g5 2. b2—c3 g7—f6 3. c3—b4 b6—c5 4. d4 : b6 c7 : c3 5. d2 : b4 h8—g7).

7. . . . g5—h4  
8. c1—d2 . . .

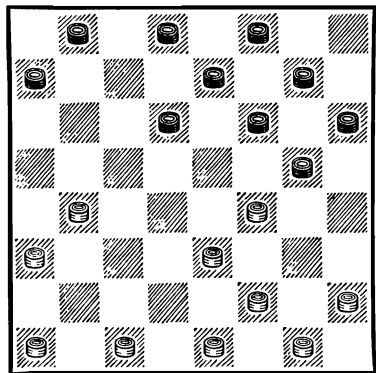

Выпад на правом фланге белых не является сильнейшим ответом и приводит к равной игре. Белая шашка e3 оказывается на несколько ходов связанной, и черные за это время успевают развернуть свои силы.

6. . . . d8—c7  
7. a1—b2 . . .

Мало смысла имеет захват поля c5 путем 7. b4—c5 d6 : b4 8. a3 : c5 ввиду 8...g5—h4, затем 9...f6—g5 с прочной связкой шашек правого фланга белых.

Белые могут также продолжать 8. b4—a5 f6—e5! 9. h2—g3! (Хуже 9. b2—c3 e5 : g3 10. h2 : f4 из-за 10...d6—c5! 11. c1—d2 g7—f6 12. f4—g5 h6 : f4 13. e3 : g5 c7—b6 14. a5 : c7 b8 : d6 с прекрасной игрой у черных) 9...a7—b6 10. b2—c3 b6—c5 11. a3—b4! c5 : a3 12. e3—d4 g7—f6 13. e1—d2 h6—g5! 14. f4 : h6 b8—a7 15. d2—e3 c7—b6 16. a5 : c7 d6 : b8 17. d4—c5 b8—c7 18. c3—b4! e5—d4 19. b4—a5! d4 : b6 20. e3—d4 e7—d6 21. g3—f4 с равной игрой, так как за пожертвованную шашку у белых достаточная позиционная компенсация.

Слабее играть 8. b2—c3 из-за 8...c7—b6!, и теперь если 9. b4—a5?, то 9...f6—e5! 10. a5 : c7 e7 : g3 11. h2 : f4 e7—f6 12. c7 : e5 f6 : b2, и черные выигрывают; на 9. c3—d4 следует 9...b6—c5 10. d4 : b6 a7 : c5 с отличной позицией у черных; наконец, если 9. c1—d2, то 9...b6—a5 10. b4—c5 d6 : b4 11. a3 : c5

f6—g5, и положение черных лучше.

8. . . . f6—g5  
9. b2—c3 . . .

Плохо 9. d2—c3? из-за 9... e7—f6! 10. h2—g3 (Если 10. b4—a5, то 10...f6—e5!, вынуждая 11. h2—g3) 10... a7—b6 (Нельзя сразу 10... f6—e5? ввиду 11. b4—c5 d6 : d2 12. e3 : c1 g5 : e3 13. f2 : h8 с выигрышем) 11. b4—a5 f6—e5 12. c3—b4 g7—f6, и у белых нет спасения, так как нельзя ходить 13. b4—c5 из-за 13...b6 : d4! 14. e3 : e7 g5 : e3 15. e7 : g5 h4 : f6! 16. f2 : d4 e5 : a1 с попаданием в дамки, а при 13. b2—c3 белым до конца не развязаться на правом фланге.

9. . . . g7—f6

Любопытно, что при 9... a7—b6 10. b4—a5 d6—c5 может получиться позиция «Защиты Е. Семенова», где белым лучше всего идти на комбинационное продолжение Д. Коськова: 11. f4—e5 e7—d6 12. e3—f4!! g5 : c1 13. c3—b4 d6 : f4 14. b4 : d6 c7 : e5 15. a5 : c7 b8 : d6 16. e1—d2 c1 : e3 17. f2 : h8.

10. b4—a5 . . .

К проигрышу ведет размен 10. b4—c5 d6 : b4 11. c3 : a5? (При 11. a3 : c5 белые хотя и получают трудную позицию, но спастись все же могут) 11...f6—e5! 12. f4 : d6 e7 : c5 13. h2—g3 f8—e7 14. g1—h2 e7—f6, и белым надосдаваться.

10. . . . f6—e5!

Инициативная для черных позиция. Для достижения ничьей белым надо играть осторожно. Так развивались, например, партии Вилкомир — Каплан из полуфинала XI первенства СССР, 1948 г., и Яворский — Куперман из полуфинала XVI первенства СССР, 1953 г. Первая из них развивалась так: 11. c3—d4 e5 : c3! 12. d2 : b4 d6—c5! 13. b4 : d6 c7 : g3 14. h2 : f4 a7—b6 15. a5 : c7 b8 : d6 16. g1—h2 d6—e5! 17. f4 : d6 e7 : c5 18. h2—g3 f8—e7 19. e1—d2 e7—f6 20. d2—c3 f6—e5 21. c3—b4 g5—f4 22. b4 : d6? (Проигрывает Следовало продолжать 22. e3 : g5 h6 : h2 23. b4 : f4 h2—g1 24. f2—g3 h4 : f2 25. f4—e5, и ничья) 22...f4 : h2 23. d6 : f4 h2—g1, и вскоре белые сдались.

#### СИСТЕМА ВТОРАЯ: 6. a1—b2

(Предыдущие ходы: 1. c3—d4 f6—g5 2. b2—c3 g7—f6 3. c3—b4 b6—c5 4. d4 : b6 c7 : c3 5. d2 : b4 h8—g7).

Не уводя шашку b4 на бортовое поле и не связывая свой

правый фланг, белые выжидают, сохраняя свободу действий для захвата центра.

6. . . . d8—c7

Черные препятствуют по

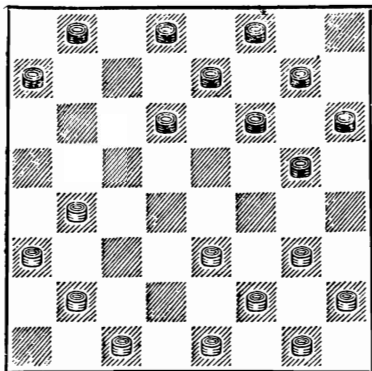

становке тычка 7. b4—c5 и ходу 7. b2—c3.

7. e3—d4 . . .

Неплохой размен предложил в создавшейся позиции Святой в партии против Рамма из полуфинала XIII первенства СССР, 1950 г.: 7. e3—f4 g5 : e3 8. f2 : d4, и черным для уравнивания лучше всего отвечать 8...c7—b6 и т. д.; игра же в центре 8...d6—e5 9. b2—c3 h6—g5 опасна из-за 10. g3—h4 или 10. c1—d2, и у черных ощущается ослабление дамочного поля d8.

Варианты, возникающие после 7. b4—a5, будут рассматриваться в третьей системе. При 7. g3—f4 получается позиция, уже рассмотренная в первой системе.

7. . . . g5—h4  
8. c1—d2 h6—g5  
9. b2—c3 d6—e5  
10. f2—e3! . . .

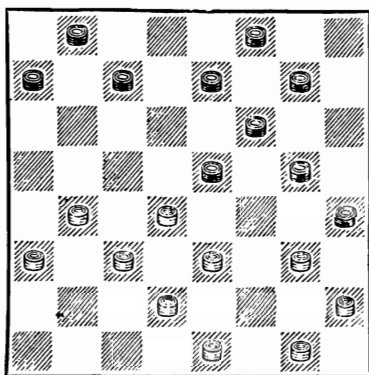

Новый ход! В партии Митягин — Евсюков из полуфинала XV первенства СССР, 1952 г., белые сыграли слабее: 10. d2—e3, на что последовало 10...e5—f4! 11. g3 : e5 e7—d6 12. e1—d2 d6 : f4 с хорошей игрой у черных.

10. . . . h4 : f2  
11. e1 : g3 g7—h6

Интересная позиция. У обеих сторон ослаблены дамочные поля (e1 и d8), что создает почву для комбинационной игры. Позиция эта еще не встречалась на практике и не исследовалась.

### СИСТЕМА ТРЕТЬЯ: 6. b4—a5

(Предыдущие ходы: 1. c3—d4 f6—g5 2. b2—c3 g7—f6 3. c3—b4 b6—c5 4. d4 : b6 c7 : c3 5. d2 : b4 h8—g7).

В большинстве партий играющие белыми, делая ход 6. b4—a5, стремились в дальнейшем перестроить свою по-

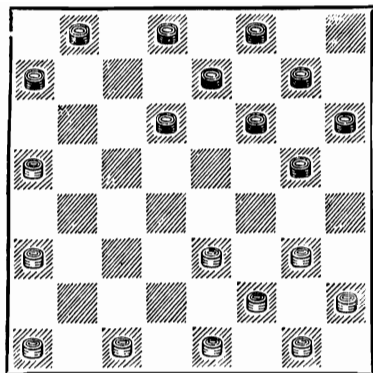

зицию и активизировать шашку а5.

6. . . . d8—с7

К этому ходу пришли практики и теоретики в результате исследований последних лет. Дьячков против Рамма в 1938 г. продолжал по-иному: 6...d6—e5 7. g3—f4 e5 : g3 8. h2 : f4 d8—с7, и Л. Рамм, опасаясь выхода с7—d6, сыграл: 9. с1—b2, далее было: 9...e7—d6 10. b2—с3 d6—с5 11. f2—g3 с5—d4 12. e3 : с5 g5 : e3 13. с5—b6 a7 : с5 14. с3—d4 с7—d6 15. d4 : b6 e3—d2 16. e1 : с3 b8—a7, и в дальнейшем партия закончилась вничью. Вместо этого белые могли сыграть 9. a1—b2 с7—d6! 10. e1—d2 g5—h4 (Если 10...f6—e5, то 11. f2—g3 g5—h4 12. g1—f2 g7—f6 13. a3—b4! d6—с5 14. f4 : d6 с5 : a3 15. g3—f4! e7 : с5 16. f4—g5! h6 : f4 17. e3 : e7 f8 : d6 18. a5—b6 и т. д.) 11. e3—d4 d6—e5 12. f4 : d6 e7 : e3 13. f2 : d4, и положение белых предпочтительней. Из рассмотренного

видно, что при 6...d6—e5 инициатива на стороне белых и черным не удастся завязать острую борьбу.

7. e3—d4 . . .

Попытка активизировать шашку а5 посредством 7. a3—b4 и 8. b4—с5 здесь еще преждевременна, так как после 7. a3—b4 черные могут форсированно захватить центр разменом 7...g5—f4! 8. g3 : e5 d6 : d2 9. с1 : e3 f6—e5 и т. д.

7. . . . g5—h4  
8. a3—b4 h6—g5  
9. b4—с5 . . .

Такой план игры с успехом применил В. А. Романов в XV первенстве СССР. Здесь возможен и иной план, встретившийся в ряде партий последних чемпионатов СССР: 9. a1—b2 d6—e5 (Можно и 9...a7—b6 10. b4—с5 d6 : b4 11. a5 : с3 b6—a5 12. b2—a3 с7—b6 13. с1—b2! 14. e7—d6 с примерно равной позицией) 10. b2—a3 e5 : с3 11. b4 : d2 g7—h6 12. d2—e3 e7—d6 13. с1—b2 f8—e7 14. b2—с3 d6—e5! (К проигрышу ведет 14...a7—b6 из-за 15. с3—d4! и на 15...d6—e5 решает 16. g3—f4! e5 : с3 17. f4—e5 f6 : d4 18. e3 : a7 e7—f6 19. f2—e3. После 15...d6—с5 16. e1—d2! e7—d6 17. d4—e5! f6 : d4 18. a3—b4 с5 : a3 19. e3 : e7 b6—с5 20. e7—d8 окончание, выигрышное для белых) 15. e3—d4 e7—d6, и белым могут играть как 16. с3—b4 e5 : с3 17.

b4 : d2 f6—e5 18. d2—c3 с равной игрой (Козлов — Виндерман, XIV первенство СССР, так и 16. e1—d2 a7—b6 17. d2—e3 d6—c5 18. c3—b4 e5 : c3 19. b4 : d2 f6—e5 20. d2—c3 e5—d4! 21. c3 : e5 g5—f4 22. e3 : g5 h4 : d4 23. g3—f4 d4—c3 24. f2—e3 c5—b4 25. a3 : a7 c3—b2 и т. д. (Рамм — Сретенский, XI первенство СССР). К проигрышу ведет 16. f2—e3? h4 : f2 17. e1 : g3 из-за 17...c7—b6! 18. a5 : c7 g5—f4 19. e3 : c5 b8 : d2 20. d4 : f6 h6—g5 21. f6 : h4 d2—c1, и черные выигрывают. Нельзя также 16. a3—b4 ввиду 16...a7—b6 17. f2—e3 h4 : f2

18. e1 : g3 g5—h4 19. g3—f4 e5 : g3 20. h2 : f4 f6—g5.

- |             |         |
|-------------|---------|
| 9. . . .    | d6 : b4 |
| 10. a5 : c3 | a7—b6   |
| 11. a1—b2   | e7—d6   |
| 12. c1—d2   |         |

Инициативная для белых позиция. Черным плохо играть 12...d6—c5 из-за 13. d2—e3 g7—h6 14. c3—b4 c5 : f4 15. g3 : g7 с выигрышем. Если 12...g7—h6, то 13. d4—e5 f6 : d4 14. c3 : e5 d6 : f4 15. g3 : e5 f8—e7 16. d2—c3! и т. д., как было в партии В. А. Романов — Виндерман из XV первенства СССР.

### «ЗАЩИТА М. КОГАНА»

- |            |       |
|------------|-------|
| 1. c3—d4   | f6—g5 |
| 2. b2—c3   | g5—h4 |
| 3. c3—b4   | d6—e5 |
| 4. d4 : f6 | . . . |

Длительное время эта позиция считалась очень слабой для черных. Активная шашка черных на поле d6 уже разменена. Теперь перед ними стоит выбор: либо после 4...g7 : e5 допустить создание в центре недостаточно подкрепленной шашки e5, либо увеличить имеющий место разрыв по флангам, играя 4...e7 : g5. Споры нет, позиция черных

хуже. Однако, как показали партии, сыгранные киевским мастером М. Коганом во многих послевоенных первенствах страны, при взятии шашкой g7 черные все же успевают подкрепить слабую центральную шашку и создать боеспособную позицию. Исследования других мастеров (преимущественно ленинградцев Д. Коршунова и П. Святого) показали, что и шашкой g5 брать нетак уж опасно для черных, как это казалось раньше.

Рассмотрим обе системы игры.

#### СИСТЕМА ПЕРВАЯ: 4...g7 : e5

(Предыдущие ходы: 1. c3—d4 f6—g5 2. b2—c3 g5—h4 3. c3—b4 d6—e5 4. d4 : f6).

На практике применялось преимущественно два варианта: 5. b4—c5 и 5. b4—a5.



h2 : f4, и преимущество белых огромно.

8. g3—f4 . . .

Грубой ошибкой было бы здесь 8. d2—e3? b6 : d4 9. e3 : c5, как это имело место в партии Городецкий—Коган, ибо правый фланг черных попадает под связку: 9...g5—f4! 10. b2—c3 d8—c7 11. c1—d2 (Вероятно, при 11. c3—b4 у белых есть некоторые шансы на ничью) 11...h8—g7! 12. c3—b4 e7—d6! 13. c5 : e7 f8 : d6 14. b4—c5 (Если 14. d2—c3, то 14...a7—b6 15. b4—a5 g7—h6 16. e1—d2 b6—c5 17.

c3—b4 h6—g5 18. d2—c3 c5—d4, и черные выигрывают) 14...d6 : b4 15. a3 : c5 a7—b6! 16. c5 : a7 c7—d6 17. d2—c3 d6—c5, и белые не в состоянии развязать свой правый фланг.

8. . . .	g5 : e3
9. f2 : f6	e7 : g5
10. d2—c3	b6 : d4
11. c3 : e5	

Равная позиция. Далеко продвинутая белая шашка e5 неуязвима, и попытка черных ее выиграть посредством нападений может привести к ухудшению их позиции.

### Вариант II: 5.b4 — a5

(Предыдущие ходы: 1. c3—d4 f6—g5 2. b2—c3 g5—h4 3. c3—b4 d6—e5 4. d4 : f6 g7 : e5).

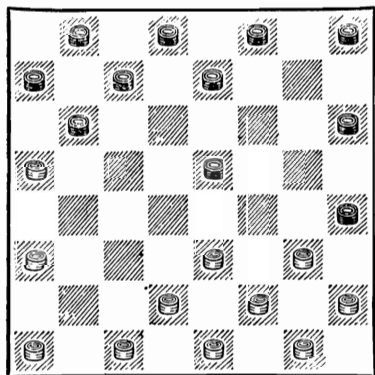

Еще не подвергался исследованию ход 5. a1—b2. Нам кажется, что после 5. . . b6—a5 6. b2—c3 c7—b6! шансы

черных предпочтительней. К равной открытой позиции приводит 5. g3—f4 e5 : g3 6. h2 : f4.

5. . . . h8—g7

Слабо 5. . . b6—c5 из-за 6. g3—f4 (Но не 6. a1—b2, так как у черных появляется отличный ход 6. . . e5—d4!) 6. . . e5 : g3 7. h2 : f4 с ощутимым превосходством у белых. Дальнейший план, связанный с 7. . . e7—d6 8. a1—b2 f8—e7 9. b2—c3 c5—b4 10. a3 : c5 d6 : b4, приводит после 11. c3—d4 b4—a3 12. f2—g3! h4 : f2 13. e1 : g3 к возможности прорыва белых на левом фланге противника.

Рассмотрим два продолжения: 6. a1—b2 и 6. d2—c3.



Продолжение 1-е: 6. a1—b2

(Предыдущие ходы: 1. c3—d4 f6—g5 2. b2—c3 g5—h4 3. c3—b4 d6—e5 4. d4 : f6 g7 : e5 5. b4—a5 h8—g7).

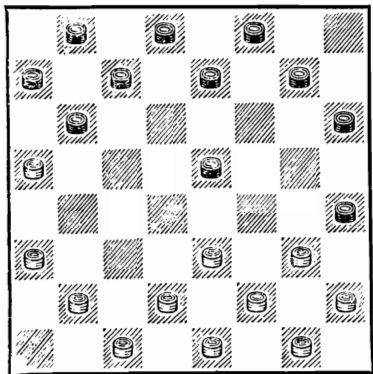

6. . . . g7—f6  
7. b2—c3 . . .

В партии Швидкий — Коган из XI первенства СССР, 1949 г., белые сыграли 7. g3—f4 e5 : g3 8. h2 : f4, и далее имело место следующее продолжение: 8. . . f6—g5 9. b2—c3 e7—d6 (Очень слабо 9. . . b6—c5 из-за 10. c3—d4 c7—b6 11. a5 : c7 d8 : b6 12. d2—c3. Теперь на 12. . . e7—d6 следует 13. d4—e5! b6—a5 14. e5 : c7 b8 : d6 15. c1—d2! a5—b4 16. c3 : a5 c5—d4 17. e3 : e7 g5 : c1 18. e7—d8 с выигрышным для белых окончанием, а после 12. . . b6—a5 13. d4 : b6 a7 : c5 14. e3—d4 g5 : e3 15. d4 : b6 a5 : c7 16. f2 : d4 черным в дальнейшем предстоит нелегкая защита) 10. c3—d4 f8—g7 11. d2—c3 g7—f6 12.

c1—d2 b6—c5 (Сразу проигрывает 12. . . f6—e5? 13. d4 : f6 g5 : e7 из-за 14. c3—b4!) 13. d4 : b6 a7 : c5 14. c3—d4 f6—e5 15. d4 : b6 e5 : g3 16. d2—c3 (Теперь уже не проходит 16. b6—a7 из-за 16. . . d6—c5) 16. . . g3—h2 17. b6—a7 с острой позицией.

7. . . . e7—d6  
8. c3—b4 . . .

В партии Шутилкин Коган из XV первенства СССР был применен новый интересный ход 8. e3—f4, предложенный В. Абаулиным. На наш взгляд, он является корректным, так как возможные связки складываются в пользу белых. Рассмотрим несколько ответов черных:

1. 8. . . b6—c5 9. f4—g5! h6 : f4 10. c3—d4 e5 : c3 (При 10. . . c5 : e3 черные остаются без двух шашек) 11. g3 : g7 f8 : h6 12. d2 : b4 d8—e7 13. c1—d2 e7—f6 14. d2—e3 a7—b6 (14. . . f6—e5 15. e3—f4 e5 : g3 16. h2 : f4, и белые выигрывают) 15. h2—g3 f6—e5 (Если 15. . . f6—g5, то 16. g3—f4 d6—e5 17. b4 : d6 e5 : g3 18. g1—h2 c7 : e5 19. h2 : d6, и белые выигрывают) 16. e3—f4 e5—d4 17. g1—h2 h6—g5! (Плохо 17. . . b8—a7 из-за 18. f4—e5 d4 : f6 19. g3—f4 с выигрышем) 18. f4 : h6 d4—e3 19. f2 : d4 h4 : f2! 20. e1 : g3 c5 : e3 с шансами на выигрыш у белых.

11. 8. . . f8—g7 9. d2—e3 b6—c5 (Плохо 9. . . f6—g5 из-

за 10. с3—b4, и нельзя 10. . .  
 b6—c5 из-за 11. a5—b6! c7 :  
 с3 12. e3—d4, а на 10. . .  
 d6—c5 следует 11. f4 : d6  
 с5 : e7 12. e3—f4! g5 : e3 13.  
 f2 : d4 h4 : f2 14. g1 : e3 с  
 шансами на выигрыш у бел-  
 ых) 10. e1—d2 c7—b6 (Пос-  
 ле 10. . . e5—d4 11. с3 : e5  
 f6 : d4 12. f4—g5! черные  
 остаются без шашки. На 10. . .  
 d8—e7 следует жертва 11.  
 a3—b4! c5 : a3 12. e3—d4 и  
 т. д.) 11. a5 : c7 d8 : b6 12.  
 f4—g5 h6 : f4 13. e3 : e7 d6 :  
 f8 14. с3—b4 c5—d4 15. f2—  
 e3 с некоторым преимущест-  
 вом у белых.

III. 8. . . d8—e7 9. d2—e3  
 (Хорошо также 9. f4—g5 h6:  
 f4 10. с3—d4 с лучшей игрой  
 у белых) 9. . . f6—g5 (Если  
 9. . . b6—c5, то 10. e1—d2,  
 и на 10. . . a7—b6 последует  
 11. f4—g5 со значительным  
 позиционным перевесом у бе-  
 лых. При 10. . . c5—b4 11.  
 a3 : c5 d6 : b4 12. f4 : d6 c7 :  
 e5 следует 13. e3—f4 e7—d6 14.  
 f2—e3!, и белые выигрывают)  
 10. a3—b4!, и шансы на сто-  
 роне белых.

IV. 8. . . f6—g5 9. d2—e3!  
 (В партии Шутилкин— Коган  
 белые пошли на ненужные  
 упрощения: 9. a3—b4 g5 : e3  
 10. f2 : f6 h4 : f2 11. g1 : e3  
 d6—c5 и т. д.) 9. . . b6—c5  
 10. e3—d4 или 10. e1—d2,  
 и черным придется думать  
 об уравнении игры.

Несомненно, ход 8. e3—f4  
 должен войти в практику серь-  
 езных соревнований.

8. . . . . b6—c5  
 9. d2—c3 . . .

Теперь уже белым прихо-  
 дится играть осторожно. Если  
 9. g3—f4 e5 : g3 10. h2 : f4,  
 то 10. . . f6—e5 11. g1—h2  
 e5 : g3 12. h2 : f4 f8—g7 с  
 атакой ослабленного правого  
 фланга белых.

9. . . . . c7—b6!  
 10. a5 : c7 d8 : b6  
 11. b4—a5 . . .

Размен 11. e3—d4 передает  
 инициативу черным.

11. . . . . f8—e7  
 12. a5 : c7 a7—b6

К равной игре ведет 12. . .  
 с5—d4 13. e3 : c5 d6 : d2 14.  
 c1 : e3 b8 : d6 15. g3—f4 (Но  
 не 15. a3—b4? a7—b6 16.  
 b4—a5 b6—c5, и у черных  
 выигрыш) 15. . . e5 : g3 16.  
 h2 : f4 и т. д.

13. c7 : a5 c5—b4  
 14. a3 : c5 d6 : f4

Шансы сторон примерно  
 равны. Так развивалась пар-  
 тия Швидкий — Коган из XII  
 первенства СССР. При раз-  
 боре этой партии Б. Миротин  
 указал на следующие интересные  
 комбинационные варианты: после  
 15. e1—d2 e7—d6 16. a5—b6 черным не-  
 лзя играть ни 16. . . b8—a7  
 из-за 17. d2—c3 a7 : c5 18.  
 с3—d4, ни 16. . . f4—e3? 17.  
 d2 : f4 h6—g5 18. f4 : h6 b8—  
 a7 из-за следующего продол-  
 жения: 19. b6—c7 d6 : b8 20.  
 c1—d2 b8—c7 21. d2—e3 c7—  
 d6 22. e3—f4! a7—b6 23.

f2—e3! h4 : d4 24. f4—g5 f6 : h4 25. h2—g3 h4 : f2 26. g1 : a7, и белые выигрывают. Возможно и 19. c1—b2 a7 : c5 20. b2—a3 с выигрышем, как было в одной из партий Потапова.

Поэтому черным лучше всего форсировать упрощение ходом 16. . .d6—c5.

**Продолжение 2-е: 6. d2—c3**

(Предыдущие ходы: 1. c3—d4 f6—g5 2. b2—c3 g5—h4 3. c3—b4 d6—e5 4. d4 : f6 g7 : e5 5. b4—a5 h8—g7).

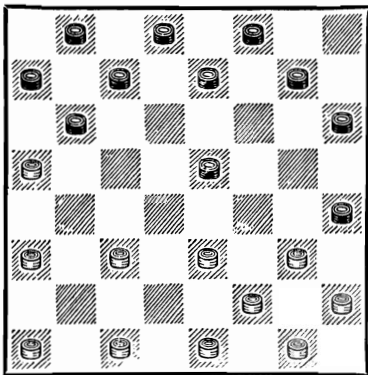

С ходом 6. d2—c3 связано стремление белых использовать наличие шашки на поле e5 и выгодно перестроить свой левый фланг, одновременно активизируя бортовую шашку a3.

6. . . . g7—f6!

Как показал опыт партии Шутилкин — Коган из IX первенства СССР, 1947г., черные после 6. . .e7—d6 7. e3—

d4! g7—f6 8. c3—b4 e5 : c3 9. b4 : d2 получают трудную позицию. Далее эта партия продолжалась так: 9. . . f6—g5 10. a1—b2 f8—g7 11. b2—c3 d6—e5 12. c3—b4 g7—f6 13. d2—c3! c7—d6 14. a5 : c7 d8 : b6 15. b4—a5 d6—c5 16. a5 : c7 b8 : d6 17. c1—d2!, и черным нелегко сделать ничью.

7. a3—b4 f6—g5!

Во многих партиях применялся размен 7. . .c7—d6 8. a5 : c7 d8 : b6 9. b4—a5! (Интересно, что после 9. e3—f4 b6—a5 10. c1—b2 создается впечатление, что позиция черных безнадежна, так как нельзя продолжать 10. . .b8—c7 или 10. . .a7—b6 из-за 11. f2—e3 h4 : d4 12. g1—f2 e5 : g3 13. c3 : g7; если 10. . .d6—c5, то 11. b4 : d6 e5 : c7 12. f2—e3 с выигрышем. Но у черных есть прекрасный ход 10. . .f8—g7!!, опровергающий план белых) 9. . .b6—c5 (К проигрышу ведет 9. . .d6—c5 10. a5 : c7 b8 : d6 из-за 11. e1—d2 и т. д. Если 9. . .b8—c7, то 10. e3—d4, связывая силы черных) 10. g3—f4! e5 : g3 11. h2 : f4 с большим преимуществом у белых, так как правый фланг черных сильно ослаблен.

Естественный ход черных 7. . .e7—d6 также ведет к худшей для них игре.

8. c3—d4 e5 : c3

9. b4 : d2 b6—c5!

10. a1—b2 f8—g7  
 11. g3—f4 . . .

Белые могут играть и 11. b2—c3. Партия Петров — Коган из XIII первенства СССР развивалась далее так: 11. . . c5—b4 (Можно также 11. . . c7—b6 12. a5 : c7 d8 : b6) 12. c3—d4 b4—a3 13. g3—f4, и М. Коган избрал здесь ошибочный план — 13. . . a7—b6?, после чего белые прочно овладели центральными полями посредством 14. d4—c5! b6 : d4 15. e3 : c5 g5 : e3 16. f2 : d4 и в дальнейшем добились победы. Вместо 13. . . a7—b6? черные могли сыграть 13. . . e7—d6! 14. d4—e5! a7—b6 15. d2—c3 b6—c5 16. c3—d4 b8—a7 17. d4 : b6 a7 : c5 18. e3—d4! c5 : e3 19. f4 : d2 d6 : f4, и игра постепенно уравнилась бы. Слабо было бы играть 13. . . g7—f6 из-за 14. f4—e5! e7—d6 15. e5 : g7 h6 : f8 16. d4—c5! d6 : b4 17. a5 : c3 g5—

f4 18. e3 : g5 h4 : f6, и возможные симметричные построения складываются в пользу белых.

11. . . . g7—f6

Позиция примерно равна. Если белые сыграют 12. b2—c3, то тогда 12. . . c7—b6 13. a5 : c7 d8 : b6 14. c3—d4 b6—a5 15. d4 : b6 a7 : c5, и у белых нет преимущества. На 12. d2—c3 черные могут отвечать как 12. . . c5—b4 13. c3—d4 b4—a3 14. f4—e5 e7—d6 15. e5 : g7 h6 : f8, так и 12. . . c7—b6 13. a5 : c7 d8 : b6 14. e1—d2 b6—a5 15. f4—e5 f6 : d4 16. c3 : e5 a7—b6 17. b2—c3 c5—b4 18. e5—f6 e7—d6 19. c3—d4 g5 : e7 20. d4—c5 b6 : d4 21. e3 : a3 b8—a7 с равной игрой.

Рассмотрение вариантов первой системы преимущественно по партиям М. Когана показывает, что ему удалось реабилитировать продолжение 4. . . g7 : e5.

#### СИСТЕМА ВТОРАЯ: 4. e7 : g5

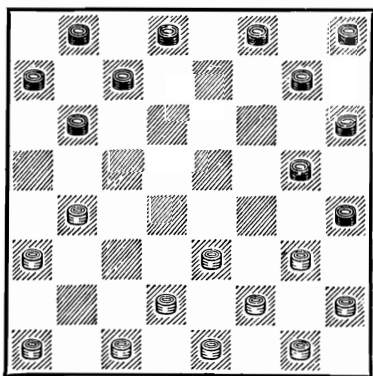

(Предыдущие ходы: 1. c3—d4 f6—g5 2. b2—c3 g5—h4 3. c3—b4 d6—e5 4. d4 : f6).

Черные этим разменом лишают себя связующих шашек d6 и e7. Это обстоятельство отразится на дальнейшей игре: они все время будут остро ощущать разрыв своих сил по флангам.

5. b4—a5 . . .

Наиболее изученное продолжение. Весьма возможно,

что 5. b4—c5 b6 : d4 6. e3 : c5 не слабее, но этот ход еще никем не изучен и не встречался в турнирах.

5. . . . b6—c5

Занятие поля c5 для черных необходимо. Очень плохо играть 5. . . f8—e7? ввиду 6. a3—b4! e7—d6 7. b4—c5 d6: b4 8. a5 : c3 с огромным позиционным перевесом у белых. В партии Торчинский — Евсюков из полуфинала XVI первенства СССР, 1953 г., далее было: 8. . . c7—d6 9. a1—b2 b8—c7 10. g3—f4 g7—f6 11. b2—a3 f6—e5 12. c3—b4 e5 : g3 13. h2 : f4 b6—a5 14. b4—c5 d6 : b4 15. a3 : c5 d8—e7 16. f4—e5! g5—f4 17. e5 : g3 c7—d6 18. g3—f4 d6: b4 19. d2—c3 b4 : d2 20. e1 : c3 h8—g7 21. c1—b2 a7—b6 22. c3—d4 b6—c5 23. d4 : b6 a5 : c7 24. e3—d4 c7—b6 25. b2—a3 b6—a5 26. f4—e5! g7—f6 27. e5 : g7 h6 : f8 28. f2—e3 f8—g7 29. e3—f4 g7—h6 30. d4—e5, и белые добились победы.

6. a1—b2 . . .

У белых имеется и другой план получения преимущества, связанный с перестройкой правого фланга: 6. g3—f4 f8—e7 7. d2—c3 e7—d6 (Комбинация 7. . . h4—g3? 8. f2 : f6 g7 : g3 9. h2 : f4 h6—g5 10. f4 : h6 c5—b4 11. a3 : c5 c7—b6 12. a5 : c7 b8 : f4 может привести к потере шашки f4) 8. e3—d4! c5 : e3 9. f4 : d2,

и черным нелегко наладить взаимодействие разобщенных флангов.

Ничего не дает белым 6. c1—b2 ввиду 6. . . f8—e7 7. b2—c3 e7—d6, и теперь нельзя 8. c3—d4? из-за 8. . . d6—e5! 9. d4 : b6 a7 : c5 10. a1—b2 g5—f4 11. e3 : g5 h6: f4, и черные легко выигрывают.

6. . . . f8—e7

Черные стремятся заполнить зияющую «дыру» на поле d6. Только при этом ходе они в дальнейшем осторожной и точной игрой могут добиться уравнения.

7. g3—f4 . . .

Конечно, не 7. b2—c3 из-за 7. . . c5—d4! 8. c3 : e5 g5—f4 9. e3 : g5 h6 : d6 с полным равенством.

7. . . . g7—f6  
8. b2—c3 e7—d6 ✓

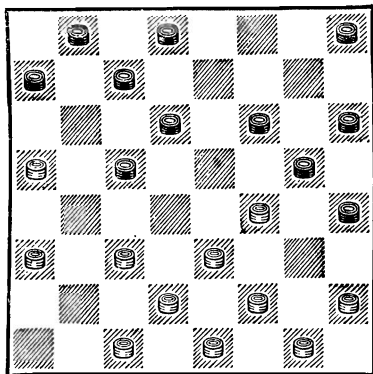

Критический момент! Теперь белым нельзя играть 9. c3—d4? из-за 9. . . h8—

г7 10. d4 : b6 а7 : с5 11. h2—  
г3 b8—а7!, и у белых нет ни  
одного удовлетворительного  
хода.

Если 9. с3—b4, то 9. . .  
h8—г7! 10. h2—г3 f6—e5  
11. d2—с3 г7—f6 12. с3—d4  
(Хуже 12. e3—d4 с5 : e3 13.  
f4 : d2 из-за 13. . . g5—f4  
14. g1—h2 f6—g5) 12. . . e5 :  
с3 13. b4 : d2 d8—e7! 14.  
d2—с3 (Ничего хорошего не  
дает 14. f4—e5 d6 : h2 15.  
e3—f4 g5 : e3 16. f2 : d8  
e7—d6 17. d8 : g5 h6 : f4 с  
неприятной угрозой прорыва  
обороны белых на их правом  
фланге) 14. . . c5—b4 15. а3 :  
с5 d6 : d2 16. e1 : с3 e7—d6,  
и у белых трудная позиция.  
Проигрывает 17. с1—b2 из-за  
17. . . f6—e5 18. с3—b4 d6—  
с5! 19. b4 : d6 e5—d4 20.  
e3 : с5 g5 : e3 21. f2 : d4  
h4 : f2 22. g1 : e3 с7 : a1.  
К такому же результату ве-  
дет 17. с3—d4 из-за 17. . .  
f6—e5 или 17. . . d6—e5 с  
выигрышем. Единственным

планом спасения является  
17. с3—b4 а7—b6 18. b4—  
с5 d6 : b4 19. а5 : с3 и т. д.  
9. h2—г3! f6—e5!

Единственный ход. Проиг-  
рывает 9. . . h8—г7 из-за 10.  
с3—d4. После 9. . . а7—b6? 10.  
с3—b4! f6—e5 11. d2—с3 b8—  
а7 12. с1—b2 у черных нет  
ходов.

10. с3—d4! . . .

После 10. с3—b4? e5—d4!  
11. с1—b2 d6—e5! черные  
выигрывают.

10. . . . e5 : с3  
11. d2 : b4 h8—г7  
12. e1—d2! g7—f6  
13. d2—с3 а7—b6!

Проигрывает 13. . . f6—e5  
из-за 14. с3—d4 e5 : с3 15.  
b4 : d2 d8—e7 (15. . . а7—b6  
16. d2—с3 d8—e7 17. с3—  
d4 b8—а7 18. d4—e5 и т. д.)  
16. f4—e5 d6 : h2 17. e3—f4  
g5 : e3 18. f2 : f6.

14. с3—d4 . . .

Если 14. с1—b2? f6—e5 15.  
e3—d4, то 15. . . с5 : e3 16.  
f2 : f6 g5 : e7! (Плохо 16. . .  
g5 : e3? ввиду 17. с3—d4!  
h4 : f2 18. b2—с3 e3 : с5 19.  
g1 : e3, и, несмотря на от-  
сутствие шашки, шансы на  
стороне белых) 17. с3—d4  
h4 : f2 18. g1 : e3 h6—g5! 19.  
f4 : h6 d6—e5 20. d4 : f6 e7 :  
g5 21. h6 : f4 b6—с5 22. b4 :  
d6 с7 : g3, и у черных шансы  
на выигрыш.

14. . . . f6—e5!

К быстрому проигрышу ве-  
дет 14. . . d6—e5? 15. b4 : d6  
e5 : с3 16. а3—b4! с7 : e5 17.  
b4 : d2! d8—с7 18. f4 : d6  
с7 : e5 19. а5 : с7 b8 : d6 20.  
d2—с3.

15. d4 : f6 g5 : e7

Позиция с небольшим пре-  
имуществом у белых. Партия  
Куперман — Святой из все-  
союзного турнира кандида-  
тов в мастера 1940 г. продол-  
жалась так: 16. с1—d2 e7—f6  
17. d2—с3 f6—e5 18. с3—  
d4 e5 : с3 19. b4 : d2 d8—e7

20. g1—h2 b8—a7 21. f4—  
e5 d6 : f4 22. g3 : e5 h6—g5!  
23. h2—g3! c5—b4! 24. a5 : c3

g5—f4 25. e3 : g5 h4 : b2 26.  
a3 : c1 e7—f6 27. f2—e3, и  
ничья у черных все же есть.

## «ЦЕНТРАЛЬНАЯ ПАРТИЯ»

1. c3—d4 f6—g5  
2. g3—f4 . . .

Более привычными для шашистов являются ходы 2. b2—c3 или 2. d4—c5, при которых белые продолжают развитие на своем левом фланге. В данном случае преждевременная игра белых на правом фланге сильно сужает для них выбор хороших продолжений. Дальнейшая игра и выбор той или иной системы уже всецело будут зависеть от черных.

Многие года даже считали, что 2. g3—f4 не только резко ограничивает возможности белых, но и форсированно приводит к плохой для них позиции. Современные исследования и практические партии не подтверждают этой оценки. У белых достаточно защитительных ресурсов для сохранения равновесия при любом продолжении черных.

Долгое время этот дебют, несмотря на частое применение, не имел наименования. В 1953 г. Л. Рамм в своей книге «Курс шашечных начал» назвал это начало «Центральной партией».

В целях сохранения единства и унификации наименований шашечных начал мы

также придерживаемся этого наименования, тем более, что, судя по первым двум ходам, белые действительно уже с самого начала проявили явное намерение вести игру в центре.

2. . . . g7—f6

Иные ходы черных нами здесь не рассматриваются, так как могут привести к началам, уже рассмотренным ранее или подлежащим рассмотрению в дальнейшем.

3. b2—c3 . . .

При 3. h2—g3 g5—h4 (Слабее 3. . . h8—g7 из-за 4. g3—h4 d6—e5 5. f4 : d6 c7 : c3 6. b2 : d4 g5—f4 7. e3 : g5 h6 : f4 8. a3—b4! f4—e3 9. d2 : d4 b6—c5 10. d4 : b6 a7 : a3 11. a1—b2 с преимуществом у белых. На 3. . . b6—a5 возможно 4. d4—e5 f6 : d4 5. e3 . c5 g5 : e3 6. f2 : d4 и т. д.) 4. d4—c5 b6 : d4 5. e3 : c5 d6 : b4 6. a3 : c5 получается один из вариантов «Тычка».

Если сразу играть 3. d4—c5 b6 : d4 4. e3 : c5 d6 b4 5. a3 : c5 g5 : e3, то, независимо от хода белых, получаются невыгодные для них позиции. На 6. d2 : f4 следует 6. . . f6—e5 7. f4 : d6 c7 : e5, а на 6 f2 : d4 хорошо 6. . . f8—g7 и затем 7. . . f6—e5, 8. . . g7 : e5, и в обоих слу-

чаях у белых появляется не мало хлопот, связанных с защитой шашки с5.

В дальнейшем будут разработаны две системы черных: 3. . . h8—g7 и 3. . . g5—h4.

### СИСТЕМА ПЕРВАЯ: 3. . . h8—g7

(Предыдущие ходы: 1. c3—d4 f6—g5 2. g3—f4 g7—f6 3. b2—c3).

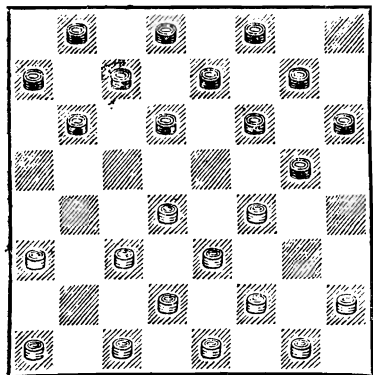

3. . . h8—g7—выжидательный ход, вынуждающий белых ослабить важное дамочное поле c1. В вариантах этой системы белые должны

осуществлять свое дебютное развитие весьма точно, делая единственные ходы. Малейшая неточность с их стороны может привести к непоправимым последствиям.

4. c1—b2 . . .

Единственный ход. Если 4. a1—b2, то 4. . . d6—c5, и связка левого фланга губительна для белых. На 4. f2—g3 или 4. h2—g3 следует 4. . . g5—h4, и опять-таки положение черных, безусловно, выигрышное.

Рассмотрим три варианта: два старых, связанных с 4. . . b6—a5 и 4. . . b6—c5 5. d4 : b6 a7 : c5, и один новый, получающийся после 4. . . b6—c5 5. d4 : b6 c7 : a5.

### Вариант 1: 4...b6 — a5

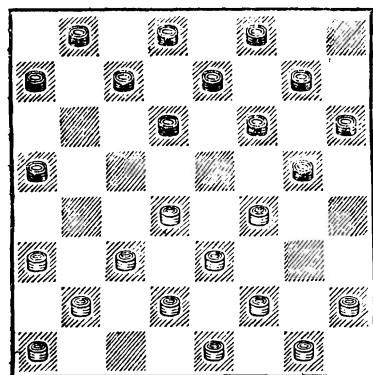

(Предыдущие ходы: 1. c3—d4 f6—g5 2. g3—f4 g7—f6 3. b2—c3 h8—g7 4. c1—b2).

Теперь игра неизбежно приобретает коловый характер с тем отличием от обычных вариантов «Кола», что белые рано сдвинули шашку с дамочного поля c1. Несмотря на это, черные особых преимуществ не получают.

5. d4—c5 . . .



Лучшее продолжение. Проигрывает 5. d4—e5 f6 : d4 6. c3 : e5 из-за комбинации 6. . . g7—f6! 7. e5 : g7 e7—f6 8. g7 : e5 a5—b4 9. a3 : e7 d8 : d4 10. e3 : c5 g5 : e7.

В некоторых партиях применялась следующая схема игры: 5. . . h2—g3 g5—h4 6. g1—h2 f6—g5 7. f4—e5 d6 : f4 8. g3 : e5 g7—f6 9. e5 : g7 g5—f4 10. e3 : g5 h4 : f8 11. h2—g3 h6—g5 12. d2—e3 (К проигрышу ведет 12. g3—h4 из-за 12. . . e7—d6! 13. h4 : f6 d8—e7) 12. . . e7—d6! (Нельзя 12. . . h8—g7 ввиду 13. c3—b4 a5 : e5 14. g3—f4 с выигрышем), и получается позиция с преимуществом у черных. Белым нельзя играть 13. a3—b4 из-за 13. . . g5—f4! 14. e3 : g5 d6—e5 15. d4 : f6 d8—e7. Если 14. e1—d2, то 14. . . d6—c5! и т. д.

5. . . . . d6 : b4  
6. a3 : c5 c7—b6

Черным нет смысла предоставлять противнику свободу действий на их правом фланге; поэтому они стремятся связать центр белых, не уводя шашки g5.

7. c3—d4 . . .

У черных три продолжения 7. . . b8—c7, 7. . . d8—c7 и 7. . . e7—d6.

Проигрывает 7...g5—h4? из-за 8. f2—g3! (После 8. f4—e5 b8—c7 белым нельзя играть 9. e3—f4? из-за эффектной комбинации 9...h4—g3! 10. f2 : h4 f6—g5 11. h4 : h8 f8—

g7 12. h8 : f6 e7 : d6 с выигрышем) 8...h4 : f2 9. e1 : g3 f6—g5 10. g3—h4 g7—f6 11. b2—c3! e7—d6 12. c5 : e7 f8 : d6 13. d4—e5! с выигрышем.

### Продолжение 1-е: 7...b8—c7

(Предыдущие ходы: 1. c3—d4 f6—g5 2. g3—f4 g7—f6 3. b2—c3 h8—g7 4. c1—b2 b6—a5 5. d4—c5 d6 : b4 6. a3 : c5 c7—b6 7. c3—d4).

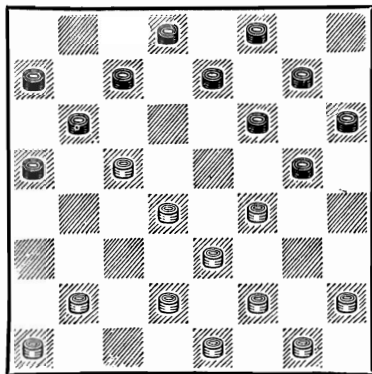

8. h2—g3! . . .

Снова единственный ход! Если 8. f2—g3, то 8...g5—h4 9. f4—e5 h4 : f2 10. e1 : g3 a5—b4! 11. c5 : a3 b6—c5 12. d4 : b6 f6 : h4. Нельзя 8. f4—e5 ввиду 8...e7—d6 9. c5 : e7 f8 : f4 с выигрышем шашки. Ход 8. d2—c3 также ведет к безнадежной для белых позиции.

8. . . . . g5—h4

Теперь наступила очередь черных делать единственные ходы.

9. f4—e5 e7—d6!

Плохо 9...f6—g5 из-за 10. g3—f4, и после 10...g7—f6 (Проигрывает 10...e7—d6? 11. c5 : e7 f8 : d6 ввиду 12. d2—c3, и теперь на 12...d6—c5 следует 13. b2—a3 d8—e7 14. e5—d6! c7 : g3 15. c3—b4 a5 : e5 16. e3—f4 g5 : e3 17. f2 : h4 с выигрышем, а после 12...b6—c5 13. d4 : b6 a7 : c5 14. c3—d4 c5—b4 15. b2—c3 b4 : d2 16. e1 : c3 d8—e7 17. a1—b2 c7—b6 18. e5 : c7 b6 : d8 19. d4—c5 у белых выигрышная позиция) 11. e5 : g7 e7—d6 12. c5 : e7 d8 : h8, и у черных только шансы на ничью.

10. c5 : g5

Черные могут брать как 10...h6 : h2, так и 10...h6 : d6 и в обоих случаях получается обоюдоострая, малоисследованная позиция.

**Продолжение 2-е: 7...d8—c7**

(Предыдущие ходы: 1. c3—d4 f6—g5 2. g3—f4 g7—f6 3. b2—c3 h8—g7 4. c1—b2

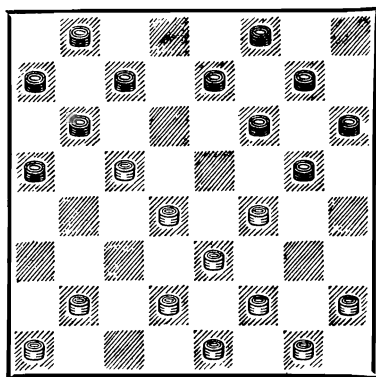

b6—a5 5. d4—c5 d6 : b4 6. a3 : c5 c7—b6 7. c3—d4).

8. f4—e5 ...

В данном случае уже этот ход является единственно правильным, а 8. h2—g3? (или 8. f2—g3?) ведет к проигрышу из-за 8...g5—h4 9. f4—e5 f6—g5 10. g3—f4 c7—d6 11. e5 : c7 b8 : b4, и белым не отыграть потерянной шашки.

8. ... e7—d6

Играют также и 8...g5—h4 9. e3—f4 c7—d6 10. e5 : c7 b8 : b4 11. d4—e5 f6 : d4 12. f2—g3 h4 : f2 13. g1 : a3, и позиция упрощается.

9. c5 : e7 f6 : d8!

Попытка выиграть шашку путем 9...f8 : f4? приводит черных к проигрышу, так как у них после 10. b2—a3 нет ни одного удовлетворительного ответа.

10. d2—c3! ...

Единственная возможность избежать охвата с флангов.

Плохо 10. b2—c3 из-за 10.. b6—c5! 11. d4 : b6 a7 : c5 и т. д.

10. ... a5—b4!

Любопытная жертва шашки, применявшаяся харьковским мастером Б. Шестаковым в XVI первенстве СССР. Обычно после 10...b6—c5 11. d4 : b6 a7 : c5 12. e3—f4 позиция упрощалась. Нельзя 10... c7—d6 11. e5 : c7 b8 : d6 из-за

12. c3—b4 a5 : e5 13. e3—f4.  
 11. c3 : a5 f8—e7  
 12. b2—c3 e7—d6  
 13. c3—b4 d6 : d2  
 14. e1 : c3

Интересная позиция, в которой у обеих сторон имеет место разрыв сил по флангам. Возможности здесь примерно равны.

### Вариант II: 4...b6 — c5 5.d4:b6 a7:c5

(Предыдущие ходы: 1. c3—d4 f6—g5 2. g3—f4 g7—f6 3. b2—c3 h8—g7 4. c1—b2).

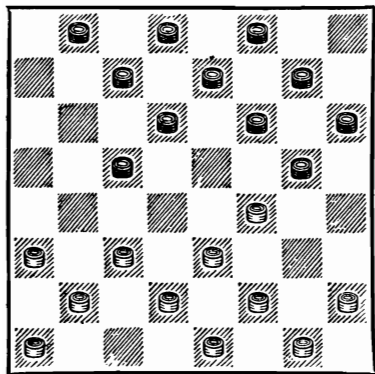

Черные играют прямолинейно. Угрозой удара по слабому полю e3 они стремятся заставить противника пойти на связку в центре. Этот вариант был разработан в 1929 г. М. Поляком и самостоятельно А. Крюковым. Немалый вклад в его разработку внес в последние годы харьковский мастер А. Швидкий.

6. c3—d4 c7—b6

Нельзя 6...c5—b4? 7. a3 : c5 d6 : b4 из-за 8. b2—a3! c7—d6 9. a3 : c5 d6 : b4 10. h2—g3! g5—h4 11. d4—e5 с выигрышем шашки.

7. b2—c3 ...

Ход 7. d2—c3 ведет к форсированной игре: 7...d8—c7! 8. h2—g3 g5—h4 9. g1—h2 (9. e1—d2? h6—g5! 10. f4 : h6 d6—e5 с выигрышем) 9... b6—a5! 10. d4 : d8 d6—e5 11. f4 : d6 e7 : c5 12. d8 : g5 h6 : b4, после чего белые могут спастись лишь жертвой шашки: 13. g3—f4 b8—c7 14. f4—e5! f8—e7 15. h2—g3 e7—f6 16. g3—f4 f6 : d4 17. b2—c3 и т. д.

7. ... g5—h4  
 8. c3—b4 f6—g5

Напршивается 8...b8—a7 с тем, чтобы лишить белых возможности играть 9. b4—a5 из-за выигрывающей комбинации 9...f6—g5 10. a5 : e5 e7—f6 11. d4 : b6 f6 : d4 12. e3 : c5 g5 : c1. Однако 8... b8—a7 опровергается жертвой пешки: 9. d4—e5! f6 : d4 10. b4—a5 d8—c7 11. a1—b2, и вряд ли черные могут спасти партию.

9. d2—c3 ...

Нельзя 9. b4—a5? из-за 9...e7—f6! 10. a5 : e5 b8—a7 с выигрышем.

9. ... b6—a5  
 10. d4 : b6 a5 : c7  
 11. a1—b2 ...

Важно воспрепятствовать движению шашки g7. Если 11. b4—a5, то 11...g7—f6 12. c3—d4 (На 12. c3—b4 следует 12...d6—c5 13. b4 : d6 e7 : c5 14. a1—b2 f8—e7 15. b2—c3 e7—d6 16. h2—g3 b8—a7 и т. д.) 12...d6—e5 13. f4 : d6 c7 : c3 14. e3—f4 g5 : e3 15. f2 : b2, и шашки белых отброшены на исходные рубежи. Безусловно, их позиция значительно хуже.

11. . . . e7—f6

12. h2—g3 . . .

Белые не дают противнику развернуть левый фланг путем 12...f6—e5 из-за 13. b4—c5 d6 : d2 14. e3 : c1. Играют иногда и 12. b4—a5 f6—e5 13. h2—g3 g7—f6 (Если 13...c7—b6 14. a5 : c7 d8 : b6, то 15. a3—b4! b6—c5 16. e3—d4, и ничья) 14. a3—b4 (Прогрывает 14. c3—b4? ввиду 14...c7—b6 15. a5 : c7 d8 : b6, и нельзя 16. b4—c5 из-за 16...b6 : d4! 17. e3 : e7 g5 : e3 18. e7 : g5 h4 : f6 с выигрышем, а после 16. b2—c3 b8—c7 17. b4—a5 f8—g7 18. c3—b4 b6—c5 черные тоже выигрывают) 14...f8—g7 (Если 14...c7—b6 15. a5 : c7 d8 : b6 то 16. b4—c5! с лучшим для белых окончанием) 15. b2—a3 c7—b6 16. a5 : c7 d8 : b6, 17. b4—c5!! b6 : b2 18. a3 : c1 b8—c7 19. e1—d2 e5—d4! с ничейным эндшпилем.

12. . . . c7—b6!

Ход 12...d8—e7 может привести после 13. b4—a5 f6—

e5 14. c3—b4 g7—f6 15. b2—c3! f8—g7 16. b4—c5 d6 : d2 17. f4 : f8 d2 : h2 к позиции с шансами на выигрыш у белых.

13. c3—d4 b6—a5

14. b2—c3! d8—c7

Нельзя 14...f8—e7 или 14...b8—c7 из-за 15. d4—c5! Если 14...d8—e7, то 15. e1—d2 b8—a7 16. g1—h2! с большим преимуществом.

15. g1—h2! . . .

После 15. e1—d2? d6—e5 16. f4 : d6 c7 : e5 белым надо сдаваться.

15. . . . c7—b6

Единственное. После 15...d6—e5? 16. f4 : d6 c7 : e5 решает 17. g3—f4 e5 : g3 18. h2 : f4 b8—a7 (На 18...f8—e7 или 18...b8—c7 следует 19. f2—g3 h4 : f2 20. e3 : g1 с выигрышем) 19. f4—e5. Если 15...b8—a7, то 16. e1—d2 f8—e7 17. f4—e5 d6 : f4 18. g3 : e5 e7—d6 19. b4—c5!, и белые выигрывают.

16. e1—d2 b6—c5

Черным не имеет смысла меняться 16...d6—e5 17. f4 : d6 b6—c5 18. d4 : b6 a5 : e5, так как в этом случае сильно ослабляется их правый фланг, что дает белым шансы на выигрыш.

17. d4 : b6 a5 : c7

18. b4—a5 f6—e5

19. c3—b4 e5—d4

Плохо 19...g7—f6, так как

после 20. b4—c5 d6 : b4 21.  
a5 : c3 положение черных  
весьма сомнительно.

20. e3 : e7

Позиция с примерно равными возможностями. Черные могут брать как на g1, так и на c1.

### Вариант III: 4...b6 — c5 5.d4:b6 c7:a5

(Предыдущие ходы: 1. c3—d4 f6—g5 2. g3—f4 g7—f6 3. b2—c3 h8—g7 4. c1—b2).

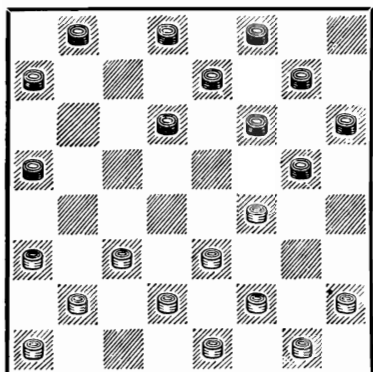

Предлагаемое нами новое продолжение, так же как и предыдущее, направлено на использование основных слабостей позиции белых: ослабления дамочного поля c1 и неудачного расположения шахек их левого фланга. Возникающие в результате размена 5...c7 : a5 позиции весьма своеобразны, и приводимый ниже анализ далеко не исчерпывает возможностей обеих сторон.

У белых имеется четыре продолжения: 6. h2—g3, 6. c3—b4 a5 : c3 7. b2 : d4, 6. c3—b4 a5 : c3 7. d2 : b4 и 6. c3—d4.

Продолжение 1-е: 6. h2—g3

(Предыдущие ходы: 1. c3—d4 f6—g5 2. g3—f4 g7—f6 3. b2—c3 h8—g7 4. c1—b2 b6—c5 5. d4 : b6 c7 : a5).

Белые стремятся создать ударную колонну на правом фланге, чтобы осуществить удар по полю e5.

6. . . . g5—h4  
7. g1—h2 d6—c5!

Этот ход вскрывает темные стороны плана белых, которые уже не могут играть 8. f4—e5? f6 : d4 9. c3 : e5 из-за 9...e7—f6 10. d2—c3 f4 : d4 11. c3 : e5 h6—g5 12. g3—f4 g7—h6, и черные выигрывают.

8. f4—g5 h6 : f4  
9. e3 : g5 a7—b6!

Лучший ход. Проигрывает 9...g7—h6 из-за красивого ответа 10. f2—e3! h4 : d4 (Если 10...h6 : f4, то 11. g3 : g7 f8 : h6 12. c3—b4) 11. c3 : g7 h6 : f4 12. b2—c3 f8 : h6 13. c3—b4 a5 : c3 14. d2 : f8 с выигрывшем.

10. g5—h6 . . .

Размен 10. c3—b4 a5 : c3 11. d2 : d6 e7 : c5 12. g5 : e7 f8 : d6 ведет к очень плохой для белых позиции ввиду об-

разующихся у них слабостей на обоих флангах.

10. . . . e7—d6

Сложная позиция с лучшими шансами у черных.

Продолжение 2-е: 6. c3—b4  
a5 : c3 7. b2 : d4

(Предыдущие ходы: 1. c3—d4 f6—g5 2. g3—f4 g7—f6 3. b2—c3 h8—g7 4. c1—b2 b6—c5 5. d4 : b6 c7 : a5).

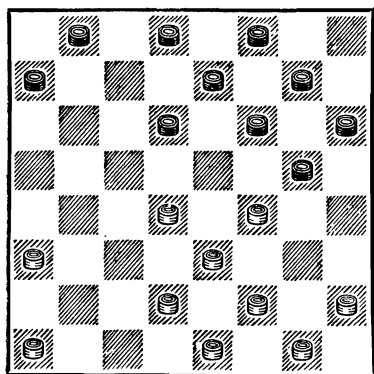

Это продолжение ведет к слабой для белых игре.

7. . . . d8—c7!

8. h2—g3 . . .

Конечно, нельзя 8. d4—c5 d6 : b4 9. a3 : c5 из-за 9...c7—b6. На 8. d2—c3 может последовать 8...a7—b6 9. f2—g3 (При 9. a1—b2 d6—c5! белым не освободиться от связки) 9...g5—h4 10. a1—b2 h4 : f2 11. e1 : g3 b6—a5! 12. g1—f2 (Нельзя 12. g3—h4 ввиду 12...a5—b4! 13. a3 : c5 d6 : d2 14. e3 : c1 c7—d6) 12...d6—

e5! 13. f4 : d6 c7 : e5 14. g3—h4 h6—g5 15. f2—g3 g7—h6, и учерных шансы навыйгрыш. На 16. g3—f4 e5 : g3 17. h2 : f4 (17. h4 : f2 e7—d6, и у белых плохо) следует 17...e7—d6 18. a3—b4 f6—e5! и т. д.

8. . . . g5—h4

9. g1—h2 d6—e5!

10. f4 : d6 c7 : c3

11. d2 : b4 a7—b6!

Силы правого фланга белых расположены неудачно; поэтому их позиция значительно хуже.

Продолжение 3-е: 6. c3—b4  
a5 : c3 7. d2 : b4

(Предыдущие ходы: 1. c3—d4 f6—g5 2. g3—f4 g7—f6 3. b2—c3 h8—g7 4. c1—b2 b6—c5 5. d4 : b6 c7 : a5).

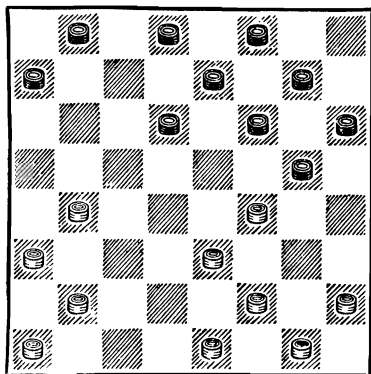

Белые пытаются осуществить нажим на несколько ослабленный правый фланг черных. Однако никаких особых преимуществ этот план им

не приносит, так как в результате размена уходит шашка d2, являющаяся связующим звеном между флангами.

7. . . . a7—b6

Здесь уже построение с 7... d8—c7 нецелесообразно, так как после 8. b2—c3 g5—h4 9. b4—a5 или 9. a1—b2 белые получают перспективную игру.

8. b4—c5 . . .

Белым лучше всего упростить позицию. Другие ходы хуже. Например, если 8. b4—a5, то 8...b6—c5, и белые вынуждены после 9. e3—d4 c5 : e3 10. f4 : d2 d6—c5 уступить центр, так как при 9. b2—c3 g5—h4 10. c3—d4 b8—a7 11. d4 : b6 a7 : c5 вряд ли у них есть спасение. На 8. f2—g3 может последовать 8...d8—c7! 9. b4—a5 g5—h4 10. e3—d4 h4 : f2 11. g1 : e3 f6—g5, и позиция белых внушает опасения.

8. . . . b6 : d4

9. e3 : c5 g5 : e3

10. f2 : d4 d6 : b4

11. a3 : c5 h6—g5

Незначительное преимущество на стороне черных, так как у белых недостаточная связь между флангами.

Продолжение 4-е: 6. c3—d4

(Предыдущие ходы: 1. c3—d4 f6—g5 2. g3—f4 g7—f6 3. b2—c3 h8—g7 4. c1—b2 b6—c5 5. d4 : b6 c7 : a5).

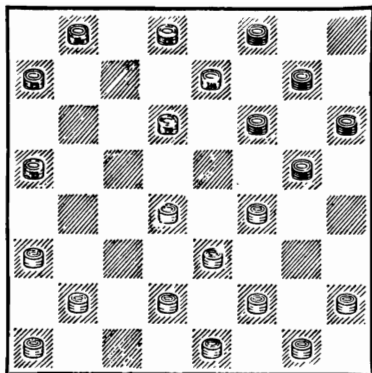

Наиболее острое продолжение, где шансы черных предпочтительней.

6. . . . a7 — b6!

Этот сильный ход возможен благодаря ослаблению важного дамочного поля белых c1. Черные в дальнейшем связывают левый фланг прогнвника.

7. h2—g3! d6—e5!

8. f4 : d6 e7 : c5

9. g3—f4 . . .

Если 9. d2—c3 g5—h4 10. d4—e5? f6 : d4 11. c3 : e5, то 11...h6—g5! с большим преимуществом у черных, так как после 12. g3—f4 g7—h6 13. b2—c3 h8—a7 14. c3—d4 f8—g7 белые не могут играть 15. a1—b2 или 15. e1—d2 из-за комбинации 15...g7—f6 16. c5 : g7 h6 : f8 17. f4 : h6 f8—g7 с выигрышем.

9. . . . g5—h4

10. d2—c3 . . .

Хуже 10. b2—c3 ввиду 10...f6—g5 11. f4—e5 g7—f6 12.

e5 : g7 g5—f4 13. e3 : g5  
 h4 : h8! 14. d2—e3 b8—a7  
 с преимуществом у черных.

10. . . . d8—c7

Конечно, плохо 10...f6—g5  
 11. d4—e5.

11. f2—g3 . . .

Можно играть 11. d4—e5  
 f6:d4 12. c3 : e5, и теперь не-  
 лзя 12. . . b8—a7 или 12. . .  
 f8—e7 из-за комбинации с  
 с проходом в дамки.

11. . . . h4 : f2

12. e1 : g3 . . .

Дальнейшая игра обеих сто-

рон носит форсированный ха-  
 рактер.

12. . . . c7—d6

13. g3—h4 f8—e7

14. g1—f2 b8—a7

15. f2—g3 . . .

После 15. d4—e5 f6 : d4  
 16. c3 : c7 b6 : d8 не видно,  
 как белые могут сделать  
 ничью.

15. . . . c5—b4

16. a3 : c5 d6 : d2

17. e3 : c1

В создавшейся позиции от  
 белых требуется точная игра  
 для сохранения равновесия.

### СИСТЕМА ВТОРАЯ: 3... g5—h4

(Предыдущие ходы: 1. c3—  
 d4 f6—g5 2. g3—f4 g7—f6  
 3. b2—c3).

Стратегия игры на левом  
 фланге, которую белые вы-  
 нуждены были проводить в  
 первой системе, здесь уже  
 может оказаться опасной. Это  
 станет очевидным после рас-  
 смотра двух вариантов в

зависимости от хода белых. В  
 первом варианте белые после  
 хода шашкой левого фланга  
 форсированно получают пло-  
 хую позицию. Во втором ва-  
 рианте белые используют воз-  
 можность овладеть полем h6  
 и уступают противнику центр  
 с целью окружения его с  
 флангов.

### Вариант 1: 4.c1—b2

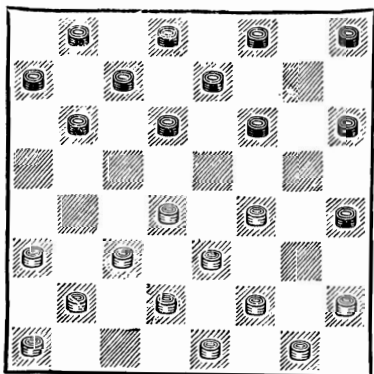

(Предыдущие ходы: 1. c3—  
 d4 f6—g5 2. g3—f4 g7—  
 f6 3. b2—c3 g5—h4).

4. . . . f6—e5!

У черных широкие возмож-  
 ности в выборе продолжений,  
 но другие ходы не дают ощу-  
 тительных результатов.

5. d4 : f6 e7 : g5

6. c3—b4 . . .

Выбор белых невелик. Если  
 6. c3—d4, то 6...h8—g7. d2—c3



(На 7. b2—c3 следует 7... d6—c5 8. f4—e5 g7—f6 9. e5 : g7 g5—f4 10. e3 : g5 h4 : h8 с преимуществом у черных) с хорошим для черных дамочным окончанием) 7... g7—f6! 8. d4—e5 (8. h2—g3 приводит к быстрому проигрышу после 8...b6—a5 9. d4—e5 f6 : d4 10. e3 : e7 f8 : d6 11. a3—b4 g5 : e3 12. f2 : d4 h4 : f2 13. e1 : g3 d6—e5 14. d4 : f6 d8—e7 15. f6 : b6 a7 : c1, и черные выигрывают) 8...f6 : d4 9. e3 : e7 g5 : e3 10. f2 : d4 f8 : d6 с шансами на выигрыш у черных, так как основные силы белых неудачно расположены на левом фланге.

6. . . . b6—c5!

Практика показала, что другие ходы ничего реального черным не приносят. Если 6...b6—a5, то 7. b4—c5 d6 : b4 8. a3 : c5 d8—e7 9. d2—c3!, и у белых не хуже. Нельзя здесь продолжать 9... e7—f6? ввиду комбинации 10. c5—b6! a7 : c5 11. f2—g3 h4 : d4 12. c3 : g7 h8 : f6 13. e1—f2 g5 : e3 14. f2 : h4. На 6...h8—g7 лучше всего отве-

чать 7. b4—a5 g7—f6 8. d2—c3 (Нельзя проходить в дамки путем 8. f2—g3 и т. д., так как белые получают плохое окончание) 8...f6—e5 9. c3—d4, и преимущество черных не так уж велико.

7. d2—c3 . . .

Если 7. b2—c3, то 7...f8—g7! 8. h2—g3 (Нельзя 8. c3—d4 из-за 8...h4—g3!) 8...c7—b6 9. c3—d4 (После 9. b4—a5 черные могут прорваться в дамки путем 9...d8—e7 10. a5 : e5 c5—d4) 9...b6—a5 10. d4 : b6 a7 : c5 11. d2—c3 g7—f6 12. e3—d4 c5 : e3 13. f4 : d2 d6—c5 14. b4 : d6 f6—e5 15. d6 : f4 g5 : c1, и черные выигрывают.

7 . . . d6—e5!

Проигрывает 7...h8—g7? из-за комбинации 8. f2—g3! h4 : d4 9. c3 : e5 g5 : e3 10. e1—f2 d6 : f4 11. b4 : d6 c7 : e5 12. f2 : h8.

8. f4 : d6 c5 : e7

Плохая для белых позиция, так как у них неудачно расположены шашки левого фланга. Шансы белых на уравнение невелики.

### **Вариант II: 4.f4 — g5 h6:f4 5.e3:g5**

(Предыдущие ходы: 1. c3—d4 f6—g5 2. g3—f4 g7—f6 3. b2—c3 g5—h4).

5. . . . d6—c5

Размен 5...b6—c5 6. d4 : b6 a7 : c5 может привести к рас-

сматриваемым вариантам. Единственное отличие заключается в том, что после 7. c3—b4 черные могут поставить ловушку путем 7...b8—a7, и теперь естественный ход 8. a1—b2 приводит к проигры-

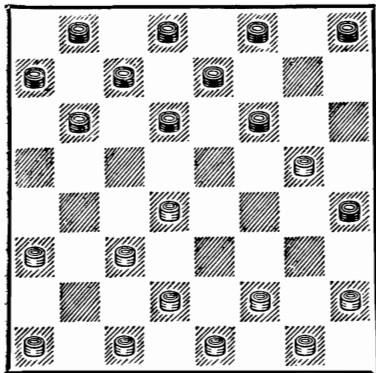

шу из-за 8...f6—e5 9. g5—h6 f8—g7! 10. h6 : f8 h8—g7 11. f8 : h6 e5—f4 12. h6 : b6 c7 : a1. Поэтому белым после 7... b8—a7 лучше всего сначала увести шашку на h6 и уже затем производить, в случае необходимости, маневры на левом фланге.

6. d2—e3 . . .

В зависимости от хода черных возможны два продолжения, которые мы рассмотрим.

**Продолжение 1-е: 6...c7—d6**

(Предыдущие ходы: 1. c3—d4 f6—g5 2. g3—f4 g7—f6

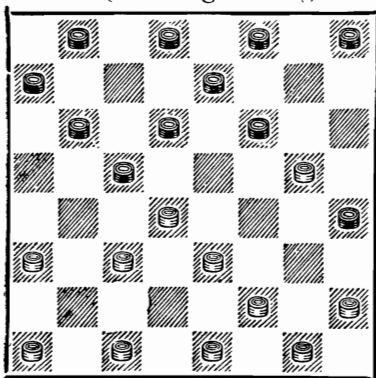

3. b2—c3 g5—h4 4. f4—g5 h6 : f4 5. e3 : g5 d6—c5 6. d2—e3).

Черные стремятся разменом назад 7...b6—a5 получить свободу действий на своем правом фланге и в центре.

7. e3—f4 . . .

Предотвращая размен черных, белые сами осуществляют перестройку своей позиции. Играют также 7. c3—b4 b6—a5 8. d4 : b6 a5 : c7 9. e3—d4 h8—g7 10. g5—h6 d6—c5 11. d4 : b6 c7 : c3 12. c1—b2, и, отыгрывая шашку, белые получают равноправную игру.

7. . . . c5 : e3

8. f4 : d2 f6—e5

9. g5—h6 b6—c5

10. c3—b4 . . .

Роли поменялись. Центром владеют уже черные, а белые вынуждены вести охват их позиции с флангов.

10. . . . a7—b6

11. b4—a5! . . .

На наш взгляд, это лучший ход. План игры на зажим путем 11. h2—g3 может привести к позиционному преимуществу черных. Рассмотрим возможные варианты: 11...h8—g7 12. d2—e3 (Теперь уже после 12. b4—a5 g7—f6 13. a5 : c7 d8 : b6 у белых затруднения на правом фланге, и они вынуждены дальнейшую игру вести шашками только левого фланга, причем проигрывает 14. a1—b2? из-за 14...c5—d4!, и у белых не видно удовлет-

ворительной защиты. Например, нельзя продолжать 15. d2—c3 из-за выигрывающей комбинации 15...f6—g5! 16. h6 : f4 d6—c5 17. 14 : b4 b6—a5 18. c3 : e5 a5 : a1. Если 15. g1—h2, то 15...d4—e3! 16. d2 : f4 f6—g5 с выигрышем. На 15. d2—e3 следует 15...d4—c3. Поэтому белым нужно играть 14. c1—b2, но после 14... e5—d4 15. b2—c3 d4 : b2 16. a3 : c1 b6—a5 преимущество у черных, так как у белых затруднения в развитии левого фланга. Так, нельзя играть 17. a1—b2? из-за 17...f6—g5 18. h6 : f4 d6—e5 19. f4 : b4 a5 : a1) 12...b8—a7 13. a1—b2 (Если 13. c1—b2, то 13...g7—f6 14. b4—a5 c5—d4! с преимуществом) 13...g7—f6! (К проигрышу ведет игра черных на связку: 13...b6—a5 14. b2—c3 g7—f6 15. e3—d4 c5 : e3 16. f2 : d4 h4 : f2 17. e1 : g3 a7—b6 18. g1—h2! b6—c5 19. d4 : b6 a5 : c7 20. c1—d2 c7—b6 21. d2—e3 b6—a5 22. e3—d4, и белые выигрывают. После 13...e5—d4 14. b4—a5 d6—e5 15. a5 : c7 d8 : b6 16. c1—d2 b6—a5 17. d2—c3! c5—b4 18. a3 : c5 d4 : b6 19. e3—d4! черным приходится добиваться ничьей) 14. b4—a5 c5—d4! После этого удара преимущество черных становится очевидным. 15. a5 : c7 (Плохо 15. e3 : c5, так как после 15...b6 : d4 белые не могут играть 16. c1—d2 из-за 16...f6—g5 17. h6 : f4 d4—e3

18. f2 : f6 e7 : c1) 15...d8 : b6 16. e3 : c5 b6 : d4 (Нельзя 16...d6 : b4? 17. a3 : c5 b6 : d4 из-за 17. c1—d2 и 18. d2—c3 с выигрышем) 17. c1—d2 a7—b6 18. b2—c3 (Единственный ход. Нельзя 18. d2—c3 из-за 18...f6—g5! 19. h6 : f4 d6—c5, и черные выигрывают) 18...d4 : b2 19. a3 : c1 b6—a5, и положение белых хуже.

11. ... h8—g7

После 11...b8—a7 12. a5 : c7 d6 : b8 может получиться позиция из начала «Косьяк», которая считается более выгодной для белых. Приводим примерный порядок ходов: 13. a1—b2 h8—g7 14. b2—c3 e7—d6 15. c3—b4 a7—b6 16. d2—c3, и для сохранения равновесия от черных требуется точная игра.

12. a5 : c7 d8 : b6  
13. a1—b2 g7—f6  
14. b2—c3 ...

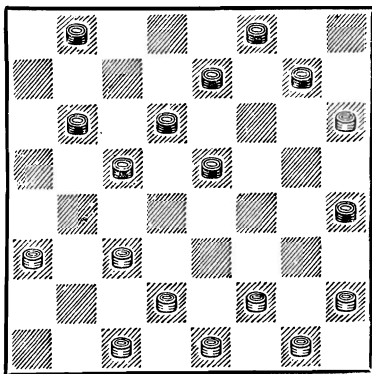

14. ... b6—a5

Другие ходы черных хуже. Если 14...b8—a7, то 15. h2—

g3 (После 15. c3—b4 e5—d4! 16. b4—a5 f6—e5 17. a5 : c7 d6 : b8 18. c1—b2 a7—b6 19. d2—c3 b6—a5 20. h2—g3 e5—f4 21. g3 : e5 d4 : f6 22. c3—d4 c5 : e3 23. f2 : d4 h4—g3 черные достигают ничьей) 15... b6—a5! (Хуже 15...c5—d4 из-за 16. a3—b4! d4 : b2 17. c1 : a3 b6—c5 18. d2—e3 e5—d4 19. b4—a5! d4—c3 20. g3—f4 f6—g5 21. e3—d4! c3 : g3 22. h6 : h2, и у черных нелегкая для защиты позиция) 16. c1—b2!, и черные могут добиться ничьей лишь после жертвы 16...f6—g5! 17. h6 : f4 f8—g7.

Плохо 14...b8—c7, так как после 15. c3—b4 b6—a5 16. d2—c3! c5—d4 17. c1—d2 d4 : b2 18. a3 : c1 a5 : c3 19. d2 : b4 c7—b6 20. b4—a5 b6—c5 21. c1—b2 e5—d4 22. h2—g3 позиция черных окружается.

15. c3—b4            a5 : c3  
16. d2 : b4

У белых преимущество. Они грозят осуществить охват позиции черных. Как показывает подробный анализ, это преимущество невелико, и черным во всех вариантах удается уравнивать игру.

**Продолжение 2-е: 6...h8—g7**

(Предыдущие ходы: 1. c3—d4 f6—g5 2. g3—f4 g7—f6 3. b2—c3 g5—h4 4. f4—g5 h6 : f4 5. e3 : g5 d6—c5 6. d2—e3).

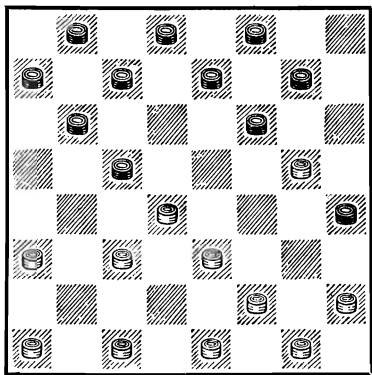

7. g5—h6            ...

Теперь размен 7. e3—f4 c5 : e3 8. f4 : d2 имеет мало смысла, так как у черных есть нападение 8...g7—h6, и после любого размена их позиция предпочтительней.

7. ...            e7—d6

Новый ход, разработанный в последние годы. Используя то обстоятельство, что у белых на левом фланге меньше сил, чем на противоположном, черные стремятся еще больше его ослабить и осуществить прорыв. Но в ходе проведения этого плана в позиции черных образуется существенный изъян — ослабление и связка их левого фланга. А, как известно, в позициях со взаимными слабостями сторон много острых продолжений. Данная позиция не составляет исключения. Идея применения хода 7...e7—d6 высказана Д. Косьюковым, а его последствия проанализированы М. Сычевым. Впервые рассматриваемое

продолжение встретилось в партии Швидкий — Абаулин из XVI первенства СССР, 1954 г.

8. c3—b4 . . .

Интересно было бы проверить корректность хода 8. f2—g3.

8. . . . b6—a5

9. d4 : b6 a5 : c3

10. c1—b2 c7 : a5

11. b2 : d4 . . .

Из 9 шашек у белых на левом фланге всего 3, и к тому же ослаблено важное поле c1, но зато и черные шашки на противоположном фланге расположены весьма неудачно.

11. . . . d6—e5

12. a3—b4 . . .

Опасно занимать поле c5, так как после 12. d4—c5 d8—e7! коловой шашке белых грозит уничтожение.

12. . . . e5 : c3

13. b4 : d2 a5—b4!

14. e3—d4 b4—a3

15. h2—g3 . . .

В вышеупомянутой партии

### «АТАКА ШАШКИ g5»

1. c3—d4 f6—g5

2. g3—h4 . . .

Более 25 лет это начало считалось плохим для белых. Конечно, исходя из некоторых соображений общего порядка, были весьма веские основания для такой оценки.

Черным еще в ранней ста-

Швидкий — Абаулин белые избрали иной план игры: 15. d2—e3 b8—c7 16. e3—f4 d8—e7 17. e1—d2 c7—d6 18. d2—e3 d6—c5 19. d4 : b6 a7 : c5, и никаких особых выгод из этого не извлекли. Далее они форсировали ничью путем 20. f4—g5 c5—b4 21. e3—d4 b4—c3 22. d4 : b2 a3 : c1 23. f2—e3 c1 : f4 24. g5 : e3 f6—e5 и т. д.

15. . . . b8—c7

16. g3—f4 d8—e7

Интересная позиция, где обеим сторонам необходимо играть осмотрительно. Белые могут продолжать 17. d2—e3 c7—d6! 18. e1—d2 f6—g5 19. d4—e5 и т. д., или 17. f2—e3 a7—b6! и т. д.

Разбор обеих систем этого начала показывает, что, хотя от черных и зависит выбор продолжений, они при правильной игре белых ни в одном из вариантов не имеют преимущества. Из этого можно сделать вывод, что рассмотренный дебют может с успехом применяться белыми.

дии партии удастся выбить шашку белых с поля b2 и ослабить их левый фланг. Ввиду этого центр белых лишается ударной силы — они так и не смогут овладеть полем c5 из-за потери шашки (у них две защиты, а у черных три нападения) и должны беспомощно

взирать на проводимый черными комбинированный охват центра с обоих флангов. Однако исследования последних лет (преимущественно талантливого московского аналитика А. Семенова) показали, что у белых все же имеются возможности защиты и уравнения шансов. Исследования А. Семенова вынуж-

дают отказаться от укоренившейся старой точки зрения о преимуществе черных и искать за них новые пути развития, так как в старинной первой системе они не могут извлечь особых выгод.

Рассмотрим, в зависимости от плана игры черных, две системы.

### СИСТЕМА ПЕРВАЯ: 2... b6—a5

(Предыдущие ходы: 1. c3—d4 f6—g5 2. g3—h4).

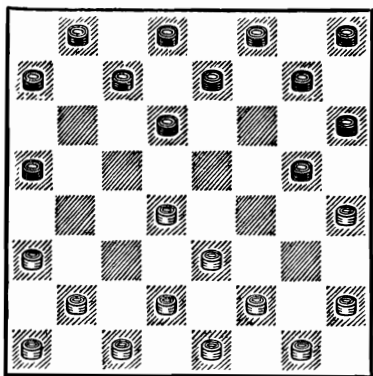

3. h4 : f6 g7 : c3

4. b2 : d4 ...

Взятие 4. d2 : b4 a5 : c3 5. b2 : d4 менее благоприятно для белых. Например: 5... a7—b6 6. a1—b2 d6—c5! 7. h2—g3 (В. А. Романов рекомендует здесь 7. f2—g3 с целью предотвращения ответа 7...h6—g5 из-за 8. e3—f4 с развязкой. Но и 7. f2—g3

приводит после 7...h8—g7 или 7...c7—d6 к позициям с преимуществом у черных) 7... h6—g5! 8. b2—c3 g5—h4 9. c1—d2 (Нельзя выступить 9. d4—e5? из-за комбинации 9... c5—d4! 10. e3 : a7 c7—b6 11. a7 : c5 e7—d6 12. e5 : c7 d8 : b2, и черные выигрывают) 9...e7—f6! (Препятствуя выходу 10. d4—e5, который становится возможным при 9...h8—g7) 10. g3—f4 h8—g7 11. f4—g5 g7—h6 12. g5 : e7 d8 : f6 13. g1—h2 (Хуже 13. c3—b4 из-за 13...f6—g5 14. b4 : d6 c7 : c3 15. d2 : b4 g5—f4 16. e3 : g5 h4 : f6 с шансами на выигрыш у черных) 13...f8—g7, и достижение ничьей — нелегкая для белых задача.

В создавшейся позиции (после 4. b2 : d4) мы разберем два наиболее целесообразных ответа черных: 4...h6—g5 и 4...a5—b4.

## Вариант 1: 4...h6 — g5

(Предыдущие ходы: 1. c3—d4 f6—g5 2. g3—h4 b6—a5 3. h4 : f6 g7 : c3 4. b2 : d4).

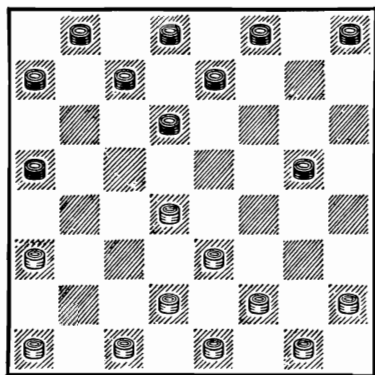

Старое и наиболее исследованное продолжение. Именно из-за него все начало считалось некорректным. Черные сразу же приступают к окружению центра противника.

5. h2—g3      g5—h4

Разумеется, проигрывает 5...h8—g7? из-за 6. a3—b4 a5 : e5 7. g3—f4.

6. a1—b2      h8—g7

7. g3—f4      ...

Поста́новка кола 7. d4—c5 приводит к быстрой потере шашки.

7. ...      g7—h6

Черные стараются дольше стеснять позицию белых При 7... g7—f6 или 7... a7—b6 у белых уже появлялась возможность занять поле c5.

8. b2—c3      c7—b6

В свое время Б. Блиндер применил ход 8...a7—b6 с хорошим для себя результатом, после чего это продолжение привлекло к себе внимание ряда теоретиков. Но, как показывает разбор, и в этом случае черные не могут извлечь особых преимуществ. Рассмотрим примерный вариант: 8...a7—b6 9. f2—g3! h4 : f2 10. e1 : g3 e7—f6 (Если 10...d6—c5, то 11. d4—e5! c5—d4! 12. e3 : a7 c7—b6 13. a7 : c5 e7—d6 14. c5 : e7 d8 : b2 15. d2—c3 b2 : d4 16. c1—b2, и позиции равны. На10... b8—a7 белые могут отвечать 11. g1—h2!, и если 11... d6—c5?, то 12. f4—e5! e7—d6 13. e5—f6, и черные должны играть 13...f8—e7, что после 14. g3—h4 e7 : g5 15. h4 : f6 d6—e5 16. a3—b4! c5 : a3 17. f6—g7 h6 : f8 18. d4 : f6 приводит к безнадежной (несмотря на лишнюю шашку) для черных позиции Поэтому черным следует играть 11...b6—c5 12. d4 : b6 a7 : c5 с примерно равной позицией) 11. g3—h4 d8—e7 (Ничего не дает 11...d6—c5 из-за 12. f4—g5 h6 : f4 13. e3 : e7 d8 : f6 14. g1—h2! c5 : e3 15. d2 : f4 и т. д.) 12. g1—f2! d6—e5 13. f4 : d6 e7 : c5 14. f2—g3 c7—d6 15. g3—f4 f8—e7 16. f4—g5, и позиция равна.

9. d4—e5      ...

Можно также играть 9. g1—h2 с несколько худшей, но

вполне защитимой позицией, например: 9...b6—c5 (На 9...d6—c5 следует 10. f4—e5!) 10. d4 : b6 a7 : c5 11. c3—d4 b8—a7 12. d4 : b6 a7 : c5 13. d2—c3 и т. д., как было в партии Гавриленко — Герцензон из полуфинала XIV первенства СССР.

9. . . . d6—c5  
10. c3—d4 . . .

Других ходов у белых нет. При 10. c3—b4 a5 : c3 11. d2 : d6 e7 : c5 белые теряют шашку e5.

10. . . . d8—c7

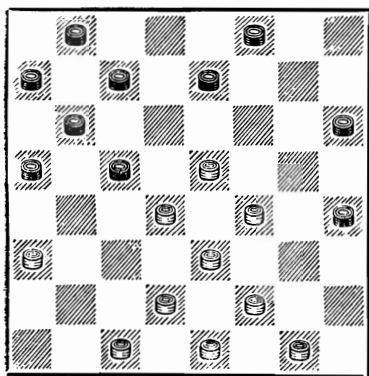

Считалось, что у черных в создавшейся позиции огромное преимущество. Нельзя играть, например, 11. d2—c3 из-за 11...h6—g5! 12. f4 : h6 c5—b4 13. a3 : c5 c7—d6 14. e5 : c7 b8 : f4 с выигрышем шашки, как было в партии

Берак—Сидлин из показательного турнира мастеров 1931 г. Если 11. g1—h2, то 11...f8—g7! 12. d2—c3 g7—f6 13. e5 : g7 h6 : f8 14. f2—g3 h4 : f2 15. e1 : g3 c7—d6 16. c1—d2 c5—b4! 17. a3 : c5 d6 : b4 с шансами у черных.

После 11. c1—b2 e7—d6! черные неизбежно попадают в дамки. Любопытно отметить, что многие считают позицию после 11...e7—d6! безнадежной для белых, однако неясно, как после 12. b2—c3 h6—g5 13. f4 : h6 d6 : f4 14. e3 : g5 c5 : c1 15. g5—f6 черные могут выиграть.

11. f2—g3! h4 : f2  
12. e1 : g3 . . .

Оказывается, комбинация, из-за которой много лет не решались на этот размен, во все не опасна для белых!

12. . . . h6—g5  
13. f4 : h6 f8—g7  
14. h6 : b4 a5 : h4  
15. a3—b4 . . .

Как показывает анализ, несмотря на наличие дамки, у черных нет преимущества в получившемся окончании: их левый фланг оголен, а силы правого фланга расположены неудачно. Так, в частности, развивалась партия А. Семенов — Святой из четвертьфинала XVI первенства СССР.



## Вариант II: 4...a5—b4 5.a3:c5 d6:b4

(Предыдущие ходы: 1. c3—d4 f6—g5 2. g3—h4 b6—a5 3. h4 : f6 g7 : c3 4. b2 : d4).

6. a1—b2            b4—a3  
7. h2—g3            h6—g5

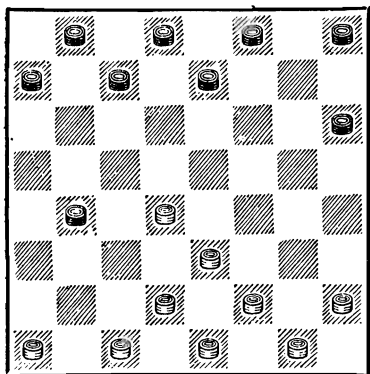

Черные овладевают полем a3, стесняя развитие белых на их левом фланге.

После шаблонного 7...h8—g7 у белых появляется ход 8. d4—e5, тормозящий развитие левого фланга черных.

8. g3—f4            g5—h4  
9. d4—c5

Совершенно неисследованная позиция, которую нелегко оценить. У белых сильный центр, но наличие в их тылу вражеской шашки на поле a3 создает угрозу изоляции шашки c5.

### СИСТЕМА ВТОРАЯ: 2... g5—f4 3. e3 : g5 h6 : f4

(Предыдущие ходы: 1. c3—d4 f6—g5 2. g3—h4).

проявляют готовность на протяжении ряда ходов идти на временную жертву шашки. Однако у белых есть возможность форсировать упрощения.

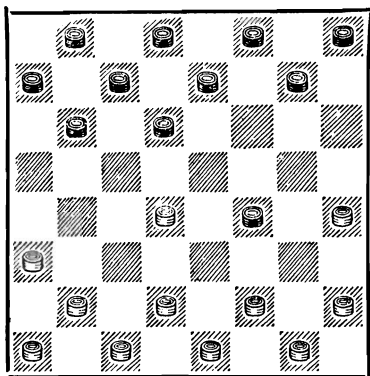

4. f2—e3            ...

Смелое вторжение на поле f4 при наличии центральной шашки белых d4. Черные

Белые стремятся нападениями на коловую шашку ослабить левый фланг черных с тем, чтобы затем осуществить прорыв. Если 4. d4—e5, то 4...f4—g3 5. h2 : f4 d6—c5, и, отыгрывая шашку, черные получают прочную позицию.

4.     ...            g7—h6  
5. e3 : g5            h6 : f4  
6. e1—f2            ...

Нельзя 6. g1—f2? из-за 6... f4—e3 7. d2 : f4 d6—e5. После 6. d4—e5 f4—e3 7. d2 : f4 d6—c5 черные опять-таки отыгрывают шашку с хорошей позицией.

6. . . . e7—f6

К острой и неясной игре ведет 6...h8—g7 7. f2—e3 g7—h6 8. e3 : g5 h6 : f4 9. d4—e5 f4—e3 10. d2 : f4 d6—c5 11. a3—b4! c5 : a3 12. h4—g5 b6—a5 13. e5—f6 и т. д.

7. d4—c5 . . .

Если 7. f2—g3, то 7...d6—e5 с большим преимуществом.

После 7. b2—c3 черные могут играть как 7...f8—e7, так и 7...b6—c5 8. d4 : b6 a7 : c5.

7. . . . d6 : b4  
8. a3 : c5 b6 : d4  
9. f2—e3 d4 : f2  
10. g1 : e7 d8 : f6  
11. b2—c3

Позиция упростилась. Шансы сторон примерно равны.

Из рассмотрения обеих систем этого начала становится ясным, что оно вполне корректно и может применяться белыми.

### «ТЫЧОК»

1. c3—d4 f6—g5  
2. d4—c5 b6 : d4  
3. e3 : c5 d6 : b4  
4. a3 : c5 . . .

Начало «Тычок» — одно из старейших. Примерно до 1930 г. сильные шашкисты полагали, что постановка шашки на c5 дает белым значительное преимущество, и поэтому игравшие черными часто опасались на 1. c3—d4 или 1. c3—b4 отвечать 1...f6—g5. Однако исследования более позднего времени показали, что черные получают в этом начале полноправную игру, так как им в ряде вариантов удается использовать слабость в позиции белых — отсталую

шашку h2. Современная теория считает, что все же белые при правильной игре получают инициативную игру.

После размена черные располагают тремя системами: 4...g5—h4, 4...e7—f6 и 4...g5—f4. Третья система — наиболее сложная и разработанная — известна под названием «Жертва Н. Кукуева» и разбирается самостоятельно. Две другие системы анализируются здесь.

Иногда встречается ход 4...c7—b6, который после 5. d2—e3 b6 : d4 6. e3 : c5 g7—f6 7. b2—c3 g5—h4 8. g3—f4. f6—g5 9. a1—b2 g5 : e3 10. f2 : d4 приводит к равной игре.

(Предыдущие ходы: 1. c3—d4 f6—g5 2. d4—c5 b6 : d4 3. e3 : c5 d6 : b4 4. a3 : c5 c5).

Теперь выбором ходов располагают белые. Рассмотрим три варианта: 5. b2—c3, 5. g3—f4 и 5. d2—e3.

### Вариант 1: 5.b2 — c3

(Предыдущие ходы: 1. c3—d4 f6—g5 2. d4—c5 b6 : d4 3. e3 : c5 d6 : b4 4. a3 : c5 g5—h4).

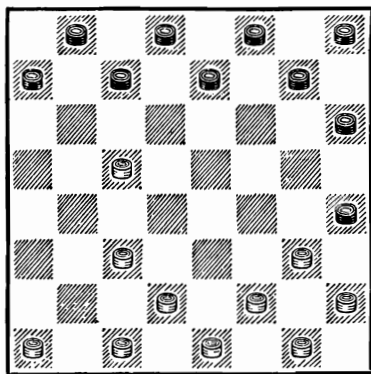

5. ... g7—f6

Белорусские шашисты трактуют создавшуюся позицию несколько своеобразно: 5...c7—b6 6. c3—d4 d8—c7 (Если 6...h6—g5, то 7 c5—d6! e7 : e3 8. d2 : h6 с хорошей позицией. При 6...g7—f6 возможна выгодная ликвидация связки 7. d4—e5) 7. a1—b2 h6—g5. Нам все же кажется, что у белых есть сильная ответная схема игры, позволяющая вскрыть недостатки позиции черных — слабую взаимосвязь между флангами и

ослабление поля d8 : 8. f2—e3! h4 : f2 9. e1 : g3. Рассмотрим четыре ответа черных.

1. 9...g5—h4 10. g3—f4 (Ничего не дает 10. e3—f4 h4 : f2 11. g1 : e3 ввиду 11...g7—h6 и т. д.) 10...e7—f6 (Если 10...g7—h6, то 11. b2—c3!, и у черных нет лучшего хода, чем 11...h8—g7. Быстро белые выигрывают при 11...c7—d6 12. g1—f2 d6 : b4 13. c3 : c7 b8 : d6 14. d4—e5 d6—c5 15. e5—d6. После 11...e7—f6 12. f4—g5 h6 : f4 13. e3 : e7 f8 : b4 14. c3 : a5 черные подвергаются губительной связке. Нельзя также 11...e7—d6 12. c5 : e7 f8 : d6 ввиду 13. h2—g3 h4 : f2 14. f4—e5 d6 : f4 15. e3 : g5 h6 : f4 16. g1 : g5, и захват поля f6 белым обеспечен. На 11...h8—g7 12. c1—b2 черные вынуждены отвечать 12...g7—f6, что после 13. f4—g5! h6 : f4 14. e3 : g5 дает белым значительное преимущество. Проигрывало 12...c7—d6 из-за 13. b2—a3 d6 : b4 14. c3 : c7 b8 : d6 15. d2—c3! g7—f6 16. g1—f2, и положение черных безнадежно) 11. f4—e5. f8—e7 (Если 11...g7—h6 12. e5 : g7 h8 : f6, то 13. e3—f4!; на 11...

f6—g5 следует 12. e3—f4! рассматриваемого варианта  
g5 : e3 13. d2 : f4, и шансы необходимо сохранить группу  
черных на ничью невелики) 12. g1—f2 g7—h6 (Нельзя  
12...f6—g5 ввиду 13. c5—d6  
e7 : c5 14. f2—g3) 13. e5 : g7  
h6 : f8 14. h2—g3, и у белых  
мощная центральная позиция.

II. 9...e7—f6 10. d2—c3!  
g7—h6 (Хуже 10...g5—h4 из-  
за 11. g1—f2. После 11...g7—  
h6 белые овладевают полем d6  
путем 12. c5—d6 c7 : e5 13.  
e3—f4. Если 11...f6—g5, то  
12. g3—f4 g7—h6 13. f4—e5  
f8—g7 14. c1—d2! g7—f6 15.  
e5 : g7 h8 : f6 16. h2—g3, и  
вряд ли черные могут спас-  
тись. Размен 11...f6—e5 при-  
водит к потере шашки. При  
11...f8—e7 12. c1—d2! шансы  
черных на ничью невелики)  
11. g1—f2!, и, как показывает  
анализ, белые во всех вари-  
антах имеют преимущество:  
сказывается разобщение сил  
черных по флангам.

III. 9...g7—f6 10. g3—h4!  
e7—d6 (Грозит комбинация  
11. d4—e5 с немедленным вы-  
игрышем) 11. c5 : e7 f8 : d6 12.  
g1—f2! с серьезными шансами  
на выигрыш у белых.

IV. 9...g7—h6 10. g3—h4!,  
и у черных не видно ясного  
плана защиты.

6. a1—b2 ...

Белые не выдвигают шаш-  
ку g3, чтобы подольше ост-  
авить черных в неведении  
относительно своих дальней-  
ших планов. Кроме того, для  
проведения дебютной идеи

рассматриваемого варианта  
необходимо сохранить группу  
шашек g1, h2, g3, f2, e1.

6. ... f6—g5

Для сохранения равнове-  
сия этот ход является наибо-  
лее точным.

7. c3—b4! ...

Теперь уже нецелесообраз-  
но 7. c3—d4 из-за 7...e7—f6!  
8. d2—e3 (Размен 8. g3—f4  
g5 : e3 9. d2 : f4 проигрывает  
из-за 9...h6—g5 10. f4 : h6  
f8—g7 11. h6 : f8 d8—e7 12.  
f8 : d6 c7 : a1. При 8. f2—e3  
h4 : f2 9. e1 : g3 черные полу-  
чают преимущество после 9...  
g5—h4 10. g1—f2 h6—g5! и  
т. д.) 8...f6—e5 9. d4 : f6  
g5 : e7 с прекрасной позицией  
у черных, как было в партии  
Солянов — Серов из всесоюз-  
ного турнира первой катего-  
рии, 1938 г.

7. ... h8—g7

Интересное продолжение  
имело место в партии Купер-  
ман — Сорокин из полуфинала  
XVI первенства СССР: 7...  
e7—f6 8. d2—e3 c7—b6 9.  
b2—a3 b6 : d4 10. c3 : c5 h8—  
g7 11. g3—f4 g5 : e3 12. f2 : d4  
h6—g5 13. c1—d2 g7—h6 14.  
h2—g3! h4 : f2 15. e1 : g3 f8—  
e7? 16. d2—e3! e7—d6 17.  
c5 : e7 g5—h4 18. e7 : g5  
h6 : h2 19. d4—e5! h4—g3 20.  
e5—f6 g3—f2 21. f6—g7 f2 : d4  
22. b4—c5 d4 : b6 23. g7—f8  
b8—c7 24. f8—b4 b6—a5 25.  
b4—c3 c7—d6 26. a3—b4  
d8—e7 27. c3—a1 a5 : c3 28.

а1 : с7 е7—f6 29. с7—а5, и черные сдались.

8. b2—с3! . . .

Тонкий ход с целью активизировать силы левого фланга.

8. . . . с7—b6

Размен 8. . . g5—f4 9. g3 : e5 e7—d6 10. с5 : e7 d8 : b2 11. c1 : a3 сильно ослабляет позицию белых.

Нешаблонно развивалась партия Куперман — В. Н. Романов из первенства ВЦСПС 1947 г.: 8...e7—f6 9. с3—d4 d8—e7. Черные собираются путем размена перестроить позицию. 10. g3—f4 g5 : e3 11. d2 : f4 с7—b6 (Проигрывает 11...f6—g5 из-за 12. b4—а5! g5 : e3 13. с5—b6. Если 11...с7—d6, то 12. f2—g3! h4 : f2 13. g1 : e3 с подавляющей позицией у белых) 12. c1—d2! b6—а5 (К проигрышу ведет 12...f6—g5 из-за 13. f4—e5 b6—а5 14. d2—с3 e7—d6 15. e5 : с7 b8 : d6 16. с5 : e7 f8 : d6 17. d4—с5 d6—e5 18. с3—d4) 13. d2—с3 b8—с7 14. f4—g5! h6 : f4 15. f2—g3 h4 : f2 16. e1 : e5 с7—b6 17. h2—g3 f6—g5! 18. g3—h4 e7—f6! (Нельзя 18...g5—f4 19. e5 : g3 e7—d6 20. с5 : e7 f8 : d6 из-за 21. d4—e5! d6 : h2 22. h4—g5, 19. g1—f2 g5—f4! 20. e5 : g3 g7—h6 21. g3—f4 h6—g5 22. f4 : h6 f6—e5 23. d4 : f6 b6 : b2 24. f2—e3 а5 : с3 25. h4—g5 b2—а1! (Проигрывает 25...а7—b6 ввиду 26. f6—e7! f8 : d6 27. e3—d4 с3 : e5 28. g5—f6 e5 : g7 29.

h6 : c1) 26. f6—e7 f8 : d6 27. e3—d4 с3 : e5 28. g5—f6 e5 : g7 29. h6 : а3, и партия закончилась вничью.

Серьезного исследования заслуживает и ход 8...с7—d6.

9. с3—d4 d8—с7!

На первый взгляд этот ход кажется авантюрным, так как может привести к связке правого фланга черных. Однако, как показали подробные исследования знатока данного начала москвича С. Данилина, 9...d8—с7 является началом новой оригинальной системы, которую ее автор неоднократно и с успехом применял в XIV и XV первенствах СССР. Идея игры черных заключается в том, что они стремятся в дальнейшем перестроить свою позицию и усилить правый фланг, перебросив шашку f6 на поле d8. Попытка же белых удержать связку часто приводит к неприятным для них последствиям.

Играют и 9...g7—f6 10. d4—e5 f6 : d4 11. с5 : e3 e7—d6 12. b4—а5, и шашки белых расположены активнее.

10. b4—а5 . . .

К равной игре ведет 10. d2—e3 g7—f6 11. b4—а5 e7—d6 12. с5 : e7 f6 : d8. В партии Куперман — Островский, игранный в 1952 г., было: 10. d2—с3 b6—а5 11. e1—d2 с7—d6 12. c1—b2 b8—с7? 13. с5—b6!! а7 : c1 : с5 14. g3—f4 g5 : e3 15. f2 : h8 с разгромом.

10. . . . e7—f6!

Этот ход — важное звено в системе черных. Конечно, нельзя 10...g7—f6? из-за 11. d4—e5 f6 : d4 12. c5 : e3, и позиция черных проигрышная.

11. d2—c3 . . .

Впечатление таково, что преимущество белых подавляющее. Однако отсутствие у них достаточных резервов на левом фланге и ограниченность в действиях на правом фланге дают черным возможность сохранить равновесие.

К упрощениям ведет 11. d4—e5 b6 : d4 12. e5 : c3 g5—f4 13. g3 : e5 f6 : b2 14. c1 : a3 g7—f6 и т. д. На 11 d2—e3 или 11. c1—b2 черные отвечают 11...f8—e7 с последующим 12...e7—d6. Плохо 11. f2—e3 h4 : f2 12. e1 : g3 из-за 12...g5—h4 13. g1—f2 h6—g5! 14. d2—c3 (Нельзя 14. g3—f4 ввиду 14...h4—g3! 15.

f2 : h4 f8—e7) 14...g7—h6 с неизбежным подрывом позиции белых ходом f6—e5 На 11. g3—f4 g5 : e3 12. d2 : f4 следует 12...h6—g5 13. f4 : h6 f8—e7 14. h6 : d6 c7 : c3 15. a5 : c7 b8 : b4 и т. д.

11. . . . f8—e7

12. c3—b4 e7—d6

13. c5 : e7 f6 : d8

14. b4—c5 g7—f6

Равная позиция. Белым лучше всего отказаться от дальнейшей связки правого фланга черных, сыграв 15. d4—e5. Стремление удержать связку может привести к худшей для них игре. Например: 15. f2—e3 h4 : f2 16. e1 : g3 g5—h4, и, как указал С. Данилин, белым надо добиваться ничьей ходом 17. g3—f4. Если же 17. g1—f2?, то решает временная жертва шашки 17... f6—e5! 18. d4 : f6 b6 : d4 19. e3 : c5 h6—g5! 20. f6—g7 c7—d6 21 c5 : e7 d8 : h8 с выигрышем.

### Вариант 11: 5.g3 — f4

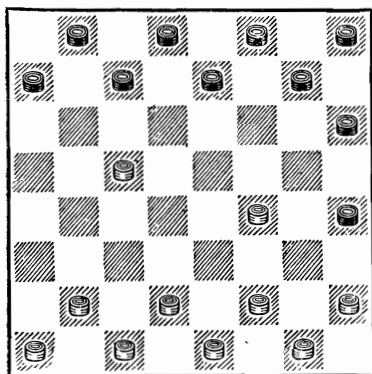

(Предыдущие ходы: 1. c3—d4 f6—g5 2. d4—c5 b6 : d4 3. e3 : c5 d6 : b4 4. a3 : c5 g5—h4).

Вариант с 5. g3—f4 считался одно время опасным для черных. Приводимые ниже анализы показывают, однако, что при правильной игре черные получают отнюдь не худшие шансы.

5. . . . g7—f6

6. b2—c3 . . .

Рассмотрим два продолжения черных: 6...f6—g5 и 6...h8—g7.

**Продолжение 1-е: 6...f6—g5**

(Предыдущие ходы: 1. c3—d4 f6—g5 2. d4—c5 b6 : d4 3. e3 : c5 d6 : b4 4. a3 : c5 g5—h4 5. g3—f4 g7—f6 6. b2—c3).

На практике встречаются два разветвления: 7. d2—e3 и 7. a1—b2.

*Разветвление А: 7. d2—e3*

(Предыдущие ходы: 1. c3—d4 f6—g5 2. d4—c5 b6 : d4 3. e3 : c5 d6 : b4 4. a3 : c5 g5—h4 5. g3—f4 g7—f6 6. b2—c3 f6—g5).

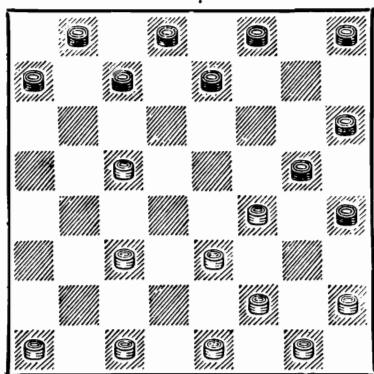

7. . . . c7—b6  
8. a1—b2 . . .

При 8. c3—d4 черные могут вынудить противника перейти к защите: 8...b8—c7 9. a1—b2 c7—d6 10. b2—a3 d6 : b4 11. a3 : c5 d8—c7 12. c1—d2! (Если 12. c1—b2, то

12...c7—d6 13. b2—a3 d6 : b4 14. a3 : c5 e7—d6 15. c5 : e7 f8 : d6, и белым нелегко достичь ничьей) 12...c7—d6 13. f4—e5! d6 : b4 14. e5—f6 b6—c5! (На 14...e7—d6 следует 15. d4—e5!! d6 : f4 16. e3—d4 g5 : e7 17. d2—e3 и т. д.) 15. d4 : b6 a7 : c5 16. f6 : d8 f8—e7 17. d8 : f6 g5 : e7 с преимуществом у черных. Ход 8. a1—b2 с последующим 9. c3 : e5 был впервые применен Соковым в партии против Б. Блиндера, игранный в днепропетровском турнире мастеров 1934 г. Под влиянием этой партии создалось впечатление, что белые имеют возможность получить преимущество, однако дальнейшие исследования показали равноценность варианта для обеих сторон.

8. . . . b6 : d4  
9. c3 : e5 . . .

Интересно отметить, что в соревнованиях встречается только этот ход, а между тем и 9. e3 : c5 g5 : e3 10. f2 : d4 вполне приемлемо для белых.

9. . . . a7—b6  
10. e1—d2 b6—a5

В указанной выше партии Соков — Б. Блиндер было 10...h8—g7 11. d2—c3 d8—c7 12. h2—g3 e7—d6 13. c3—d4 b6—a5 14. b2—c3 c7—b6 15. e5 : c7 b8 : d6? (Ведет к проигрышу. Как указал В. Соков в примечаниях к партии, ничья достигалась после 15...

b6 : d8 16. d4—e5! d8—e7  
 17. c3—d4 b8—c7 18. c1—b2  
 e7—d6) 16. c1—b2! b6—c5 17.  
 d4 : b6 a5 : c7 18. c3—d4 g7—  
 f6 19. d4—c5 d6 : b4 20. f4—  
 e5 f6 : d4 21. e3 : a3 f8—e7 22.  
 a3—b4! e7—f6 23. b2—c3!  
 c7—d6 24. b4—a5 f6—e5 25.  
 a5—b6 g5—f4 26. b6—a7!  
 f4 : h2 27. a7—b8, и черные  
 сдались.

11. d2—c3 e7—d6!

Тонкий ход, имеющий целью уничтожить сильную белую шашку e5 с тем, чтобы в дальнейшем начать окружение центра белых.

12. e5 : c7 b8 : d6

13. c3—d4! ...

В партии Натов — Куперман из первенства Украины 1940 г. было сыграно 13. b2—a3, на что последовало 13... f8—g7! 14. h2—g3 g7—f6 15. c3—d4 f6—e5! 16. d4 : f6 g5 : e7 с большим преимуществом у черных.

13. ... a5—b4

Теперь, казалось бы, у черных появились шансы на выигрыш, так как на 14. b2—a3 следует 14...f8—e7 15. a3 : c5 d6 : b4 16. f4—e5 d8—c7 17. e5—f6 (Если 17. c1—b2, то 17...g5—f4! 18. e5 : g3 b4—c3 с выигрышем) 17...e7—d6 18. d4—c5 g5 : e7 19. c5 : a3 d6—e5 с преимуществом. Если 14. c1—d2, то 14...d8—c7 15. h2—g3 (При 15. b2—c3 выигрывает 15...f8—g7! 16. c3 : a5 h4—g3) 15...b4—a3 16. b2—c3

c7—b6, и опять у черных лучше. На 14. d4—c5 следует 14...b4—c3!, и у белых плохо.

Однако Казанский в партии против Канищикера (Ленинград, 1940 г.) нашел за белых оригинальную комбинацию, основанную на «роздыхе»: 14. f2—g3! h4 : f2 15. d4—c5! f2 : b6 16. b2—a3 g5 : e3 17. a3 : a7 f8—e7 18. a7—b8 e3—d2 19. c1 : e3 e7—f6 и т. д. с ничьей.

### Разветвление B: 7.a1—b2

(Предыдущие ходы: 1. c3—d4 f6—g5 2. d4—c5 b6 : d4 3. e3 : c5 d6 : b4 4. a3 : c5 g5—h4 5. g3—f4 g7—f6 6. b2—c3 f6—g5).

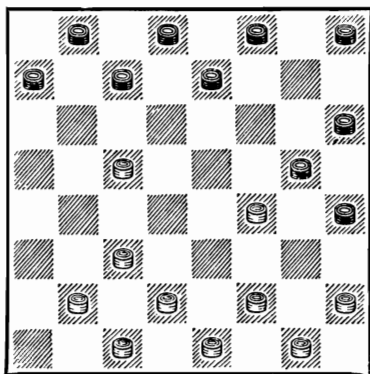

7. ... g5 : e3

8. f2 : d4 ...

Белые могут играть и 8. d2 : f4, после чего возникают любопытные варианты: 8... h8—g7 (На 8...c7—b6 может последовать 9. c3—d4 d8—c7 10. b2—a3 b6—a5 11. f2—g3 h4 : f2 12. g1 : e3 c7—



b6 13. f4—e5 e7—f6! 14. e5 : g7 h8 : f6 с примерно равной игрой) 9. h2—g3 (Ход, ведущий к обострению, рассчитанный на стремлении черных подольше удержать связку правого фланга противника. В партии Святой — Петров из полуфинала первенства СССР, 1950 г., белые сыграли 9. c3—d4 g7—f6 10. f4—e5! f6—g5 11. b2—a3 f8—g7 12. e1—d2 с активной позицией) 9...e7—d6! (Лучший ответ. Если 9...e7—f6, то 10. e1—d2! Теперь при 10. .f6—g5 белые получают большое преимущество путем интересной жертвы шашки, найденной еще 20 лет назад: 11. c5—d6! c7 : e5 12. f4 : d6, и черные должны играть 12.. d8—e7, что после 13. b2—a3! e7 : c5 14. c3—b4 дает белым большое преимущество. Если после 10. e1—d2! следует 10... f8—e7, то 11. d2—e3! f6—g5 12. c3—d4!, и преимущество позиции белых несомненно. В партии Каплан—Шутилкин из полуфинала XV первенства СССР, 1952 г., было 12...c7—b6 13. b2—c3 b8—c7 14. c1—b2 g7—f6? 15. c3—b4! c7—d6 16. b4—a5! d6 : b4 17. a5 : c3 b6—a5 18. c3—b4, и белые вскоре выиграли. В партии Абаулин — Гросс из полуфинала XVI первенства СССР было сыграно 9...c7—b6 10. c3—d4 e7—d6 11. c5 : e7 f8 : d6, и после 11. f2—e3 h4 : f2 12 e1 : g3 получилась равная позиция. У черных

есть также ход 9...g7—f6, приводящий после 10. c5—d6 c7 : e5 11. f4 : d6 e7 : c5 12. f2—e3 h4 : d4 13. c3 : g7 d8—e7 к упрощениям) 10. c5 : e7 f8 : d6 11. g1—h2! (Вероятно, лучший ход. При других ответах черные получали шансы на выигрыш) 11...d6—c5 (Этот ход вызван стремлением избежать размена f4—e5) 12. b2—a3 a7—b6 13. c1—d2 b8—a7, и получается нешаблонная позиция, где шашки правого фланга обеих сторон расположены неудачно, что уравнивает шансы.

8. . . . h8—g7  
9. e1—f2 . . .

Часто встречающийся размен 9. h2—g3 h4 : f2 10. e1 : g3 ведет после 10. . . e7—d6 11. c5 : e7 f8 : d6 к малоинтересной игре.

9. . . . e7—d6!

Теперь, когда белые открыли важный опорный пункт e1, необходимо разменять шашку c5. Другие ходы давали белым возможность получить лучшую игру.

10. c5 : e7 f8 : d6  
11. d4—c5! . . .

Другие ходы слабее.

11. . . . d6 : b4  
12. c3 : a5 . . .

Некоторое преимущество на стороне черных, так как у белых ослаблен правый фланг и затруднено развитие шашки h2.



В партии Коган — Корхов из XIII первенства СССР черные неосторожно сыграли 15... f6—e5 и после 16. b4—c5! b6 : d4 17. d2—e3 получили трудную для защиты позицию.

Теперь игра может развиваться по двум направлениям: 10. a1—b2 и 10. b4—a5.

*Разветвление А: 10. a1—b2*

(Предыдущие ходы: 1. c3—d4 f6—g5 2. d4—c5 b6 : d4 3. e3 : c5 d6 : b4 4. a3 : c5 g5—h4 5. g3—f4 g7—f6 6. b2—c3 h8—g7 7. h2—g3 c7—d6 8. c3—b4 d8—c7 9. d2—e3 f6—g5).

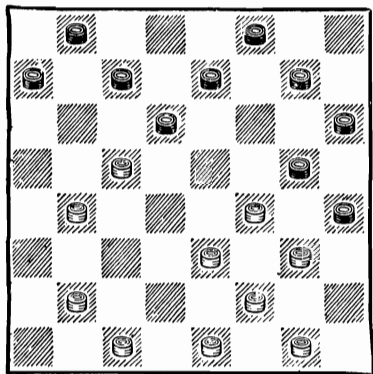

Цель хода 10. a1—b2 — вынудить черных меняться назад, чтобы сохранить возможность активных действий в центре.

10. . . .	e7—f6
11. c5 : e7	f6 : d8
12. b2—a3!	d8—e7
13. e1—d2	e7—d6
14. d2—c3	g7—f6
15. b4—a5	a7—b6

В партии Капнудель—Коган из IX первенства СССР черные сыграли слабее: 15... f6—e5, и после 16. c3—b4 вынуждены были жертвовать шашку 16...d6—c5 17. b4 : d6 a7—b6. Далее было 18. a3—b4! b6—c5 19. a5—b6! c5 : a7 20. d6—e7 f8 : d6 21. b4—c5 d6 : b4 22. f4 : d6 c7 : e5 23. e3—f4 g5 : e3 24. f2 : f6, и черные должны добиваться ничьей.

16. c3—b4	f8—e7!
17. c1—b2	b8—a7

Равная позиция. Белым лучше всего упростить игру путем 18. b4—c5.

*Разветвление Б: 10. b4—a5 d6 : b4 11. a5 : c3*

(Предыдущие ходы: 1. c3—d4 f6—g5 2. d4—c5 b6 : d4 3. e3 : c5 d6 : b4 4. a3 : c5 g5—h4 5. g3—f4 g7—f6 6. b2—c3 h8—g7 7. h2—g3 c7—d6 8. c3—b4 d8—c7 9. d2—e3 f6—g5).

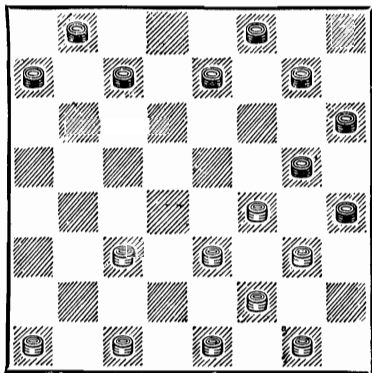

11. . . . c7—d6

На 11...a7—b6 может последовать 12. c3—b4! e7—d6 (Конечно, нельзя 12...b6—a5? ввиду 13. f4—e5 a5 : c3 14. e5—f6 g7 : e5 15. e3—f4) 13. b4—a5 g7—f6 14. e1—d2 f6—e5 15. d2—c3 f8—e7 16. c1—b2! e7—f6 17. g1—h2! b8—a7 18. c3—d4 e5 : c3 19. b2 : d4, и у белых инициатива. Это продолжение впервые применил Май против Швидкого в первенстве Украины 1951 г.

12. c3—d4 a7—b6  
 13. d4—e5! b8—c7  
 14. e1—d2

Обоюдоострая позиция. На 14...b6—c5 может последовать 15. e5—f6 g7 : e5 16. e3—d4 и т. д. В партии Левинсон—Яворский из полуфинала XVI первенства СССР было: 14...b6—a5 15. d2—c3 c7—b6 16. e5 : c7 b6 : d8 17. c1—b2, и белые получили активную позицию.

### Вариант III: 5.d2 — e3

(Предыдущие ходы: 1. c3—d4 f6—g5 2. d4—c5 b6 : d4 3. e3 : c5 d6 : b4 4. a3 : c5 g5—h4).

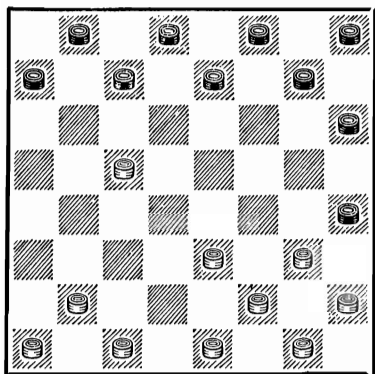

5. . . . g7—f6  
 6. b2—a3 . . .

5 и 6-й ходы белых характеризуют данный вариант. Заняв опорный пункт e3, белые могут беспрепятственно подтянуть в центр шашку a1.

6. . . . f6—g5  
 7. a1—b2 h8—g7

Партия Корхов — Петров из XIII первенства СССР продолжалась так: 7...e7—f6 8. a3—b4 d8—e7 9. e3—d4 e7—d6 10. c5 : e7 f6 : d8 11. c1—d2 h8—g7 12. d2—e3 g7—f6 13. g3—f4 f6—e5 14. d4 : f6 g5 : e7 15. e3—d4, и положение белых немного активнее.

8. a3—b4

Данная позиция всего лишь несколько раз встречалась в ответственных соревнованиях и поэтому не получила окончательной оценки. Нам кажется, что она более инициативна для белых ввиду того, что они владеют центром. В партии Егоров—Баталов, игранный в 1952 г., далее было: 8...g7—f6 9. c1—d2 f6—e5 10. g3—f4 e5 : g3 11. h2 : f4 c7—b6? (Следовало играть 11...e7—f6 или 11...e7—d6 12. c5 : e7 f8 : d6) 12. d2—c3 b6 : d4 13. c3 : e5, и белые получили большой перевес. Другим планом для черных

является 8...e7—f6 и затем 9...d8—e7 с тем, чтобы пере-

группировать силы правого фланга разменом e7—d6.

### СИСТЕМА ВТОРАЯ: 4... e7—f6

(Предыдущие ходы: 1. c3—d4 f6—g5 2. d4—c5 b6 : d4 3. e3 : c5 d6 : b4 4. a3 : c5).

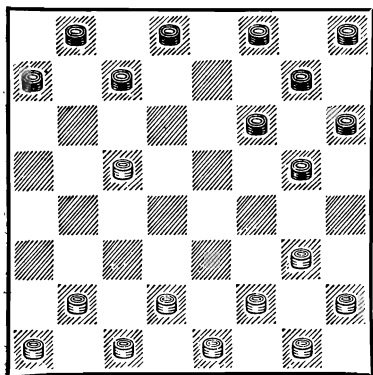

Оригинальная система развития, впервые введенная в практику в 1938 г. непревзойденным новатором В. Соковым. Несмотря на антипозиционность последнего хода (черные не только не развивают силы своего левого фланга, а, наоборот, дополнительно загромождают этот фланг), аналитикам до сего времени не удалось доказать преимущества белых. Основная идея черных заключается в следующем: создать возможность для размена шашки c5 с тем, чтобы в дальнейшем в открытой позиции попытаться использовать основную слабость белых — отсталую шашку h2.

Система защиты 4...e7—f6

еще недостаточно исследована и поэтому представляет сегодня богатые возможности для аналитиков.

5. d2—e3 . . .

Грозило 5...g5—f4 с выигрышем шашки. Если 5. g3—h4, то 5...c7—b6! 6. d2—e3 b6 : d4 7. e3 : c5 b8—c7! с хорошей игрой у черных, ибо белая шашка c5 становится удобным объектом атаки.

В партии Рамм—Соков из первенства ВЦСПС 1938 г. имело место продолжение: 5. g3—f4 g5 : e3 6. d2 : f4 f6—e5! 7. f4 : d6 c7 : e5 с преимуществом у черных.

5. . . . d8—e7

После 5...g5—h4 белые могут получить преимущество двумя путями: 1) 6. g3—f4 f6—g5 7. f4—e5! и т. д. и 2) 6. b2—a3 (Нельзя, конечно, 6. b2—c3 из-за 6...c7—d6, и черные выигрывают шашку) 6...f6—g5 7. a1—b2 g7—f6 8. b2—c3 d8—e7 9. c3—b4 h8—g7 10. e3—f4! g5 : e3 11. f2 : d4 h4 : f2 12. g1 : e3, как было в партии Святой — Нежметдинов из первенства РСФСР 1949 г.

6. e3—d4 . . .

Хорошо и 6. g3—f4, после чего черным лучше всего играть 6...e7—d6 (Если 6...g5—h4, то 7. b2—c3 f6—g5 8. c3—

d4! со значительным преимуществом у белых) 7. c5 : e7 f6 : d8 с малоисследованной позицией. Партия Тюнев — Дьячков из VII первенства СССР, 1938 г., развивалась так: 8. b2—c3 f8—e7 9. a1—b2 e7—d6 10. c3—b4 a7—b6 11. b4—a5 g7—f6 12. b2—c3 b6—c5 13. f2—g3 g5—h4 14. c3—d4 h4 : f2 15. e1 : g3 b8—a7 16. d4 : b6 a7 : c5 17. g3—h4 h8—g7 18. c1—d2 d8—e7 19. d2—c3 c7—b6 20. a5 : e5 f6 : b2 21. e3—d4, и ничья.

6. . . . e7—d6

В партии Куперман—Таксер из первенства Москвы 1949 г. было: 6...g5—h4 7. g3—f4 (Если 7. b2—c3, то 7...f6—g5 8. a1—b2 g7—f6 9. c3—b4 h8—g7, и после 10...e7—d6 и 11...f6 : d8 черные получают равную игру) 7...f6—g5 8. e1—d2 g5 : e3 9. d2 : f4 g7—f6 10. f2—g3 h4 : f2 11. g1 : e3 с активной позицией.

7. c5 : e7 f6 : d8

У каждой стороны имеются слабости: белые должны стремиться развить шашку h2 и закрепиться в центре; черным необходимо этому противодействовать и позаботиться о развитии отсталой шашки h8.

Борьба за господство в центре носит скрытый характер. Надо лишь учесть, что переход на территорию противника (что легче всего осуществить белым) опасен: примером может служить партия Поляк—Соков из полуфинала VII первенства СССР: 8. b2—c3 g7—f6 9. a1—b2 g5—h4 10. g3—f4 h8—g7 11. c3—b4 f6—g5 12. f4—e5 f8—e7 13. c1—d2 a7—b6 14. b4—a5 b8—a7!, и после 15. f2—e3? (К уравнению вело 15. b2—a3!) 15...b6—c5 16. d4 : b6 a7 : c5 белые не могли спасти партию.

### «ЖЕРТВА Н. КУКУЕВА»

В 1924 г. в чемпионате Москвы выдающийся русский мастер Н. А. Кукуев применил черными в «Тычке» оригинальную систему, получившую вскоре наименование самостоятельного начала «Жертва Н. Кукуева».

- |            |         |
|------------|---------|
| 1. c3—d4   | f6—g5   |
| 2. d4—c5   | b6 : d4 |
| 3. e3 : c5 | d6 : b4 |
| 4. a3 : c5 | g5—f4!  |
| 5. g3 : e5 | c7—b6!  |

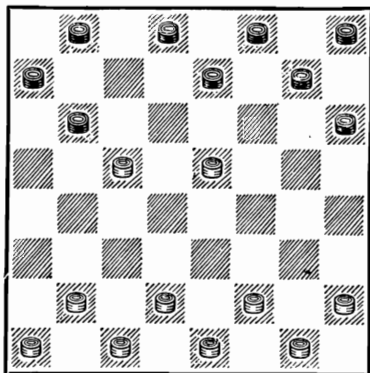

Последние два хода черных и связанная с ними система развития активизируют игру черных и придают партии иной характер, совершенно отличный от «Тычка».

Н. А. Кукуев разработкой этого начала как бы перекинул мост, связывающий комбинационную и позиционную шашечные школы, комбинационную и позиционную игру.

Для «Жертвы Н. Кукуева» характерен ряд сходных по своему внешнему очертанию положений, где, однако, разница в расположении хотя бы одной шашки вызывает необходимость коренным образом менять схему разыгрывания позиции. Стратегический план в этом дебюте таков: черные, пожертвовав на 4-м ходу шашку, ставят перед противником задачу найти правильный путь возврата лишней шашки и дальнейшего развития. Практикой был найден верный план продолжения борьбы, связанный с отдачей 6.  $c5-d6$  и подтягиванием сил правого фланга с тем, чтобы после овладения центральными полями начать развитие отсталых сил левого фланга. При успешном проведении белыми этой идеи для черных создается угроза потери центра и получения малоактивных бортовых шашек  $a3$  и  $a5$ . Так как черные не могут воспрепятствовать подтягиванию противником сил правого фланга, то им

лучше всего максимально противодействовать развитию отсталых шашек левого фланга белых с целью в удобный момент перегруппировать свои силы и создать необходимые предпосылки для охвата позиции белых.

Черные могут заходить за шашкой также и с поля  $f6$ . В последние годы неоднократно применялась система игры черных с ходом  $5...e7-f6$ , чтобы после 6.  $e5-d6$   $c7 : e5$  7.  $b2-c3$  продолжать 7... $h6-g5$  8.  $a1-b2$   $d8-c7$  9.  $c3-b4$   $f8-e7$ , и, как показали сыгранные партии, создавшаяся позиция таит в себе равные возможности для обеих сторон. Приведем несколько примеров.

В партии Альперович — Арустамов, игранной в 1952 г., было: 10.  $b2-c3$   $c7-b6$  11.  $c1-b2$   $b6 : d4$  12.  $d2-e3$   $b8-c7$  13.  $e3 : c5$   $e7-d6$  (Вторичная атака шашки  $c5$  путем  $13...c7-b6$  может привести лишь к ослаблению правого фланга черных) 13.  $c5 : e7$   $f6 : d8$  с примерно равной игрой.

В партии Веретэ — Данилин из первенства ВЦСПС 1953 г. белые избрали иной план игры: 10.  $b2-a3$   $e7-d6$  11.  $c5 : e7$   $f6 : d8$  12.  $d2-e3$  (Если 12.  $b4-c5$ , то  $12...d8-e7$  13.  $a3-b4$   $g7-f6$  14.  $f2-g3$   $g5-f4$  15.  $g1-f2$   $h8-g7$  с хорошей позицией у черных) 12... $g7-f6$  13.  $b4-a5$   $h8-g7$  14.  $a3-b4$ , и возможности

сторон в этой открытой позиции примерно равны.

6. c5—d6! . . .

Другие ходы плохи. Если 6. e5—d6? b6 : d4 7. d2—c3 e7 : c5 8. c3 : e5, то 8...b8—c7 9. f2—e3 f8—e7 10. e1—f2 c5—b4, и белым не удастся уравнять позицию ввиду того, что их шашка e5 находится под угрозой окружения, шашки a1 и b2 развиваться трудно, и, кроме того, между флангами у белых нет достаточного взаимодействия. На 6. e5—f6? следует 6...b6 : d4 7. d2—e3 g7 : e5 8. e3 : c5 b8—c7 9. e1—d2 c7—b6 10. d2—e3 b6 : d4 11. e3 : c5 d8—c7 12. c1—d2 c7—b6 13. d2—e3 b6 : d4 14. e3 : c5 h6—g5!, и положение черных выигрышное, ибо нельзя 15. h2—g3 из-за 15...g5—h4 с последующим 16...e7—d6, а на 15. b2—c3 решает 15...g5—f4.

6. . . . e7 : c5  
7. h2—g3 . . .

Возможно также 7. f2—e3 с последующим 8. h2—g3. В одной из партий матч-турнира на первенство Украины 1941 г. В. Могилевич сыграл 7. f2—e3 c5—b4 8. g1—f2, и после 8...h6—g5! белые вынуждены были пойти на упрощение посредством 9. f2—g3 g5—h4 10. e5—d6! h4 : d4 11. d6—c7 b8 : d6 12. b2—c3 и т. д., так как другие продолжения весьма опасны из-за угрозы окружения с обоих флангов.

После 7. h2—g3 в распоряжении черных две системы развития: 7...c5—b4 с последующим 8...f8—e7 и 7...b6—a5 с дальнейшим выдвиганием на e7 шашки d8. Рассмотрим эти системы.

### СИСТЕМА ПЕРВАЯ, С ХОДОМ f8—e7

(Предыдущие ходы: 1. c3—d4 f6—g5 2. d4—c5 b6 : d4

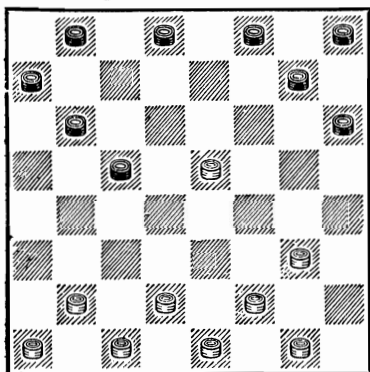

3. e3 : c5 d6 : b4 4. a3 : c5 g5—f4 5. g3 : e5 c7—b6 6. c5—d6 e7 : c5 7. h2—g3).

7. . . . c5—b4  
8. g3—f4 f8—e7!

Если 8...b4—a3, то 9. b2—c3, препятствуя развитию шашки f8 из-за 10. c3—b4! a3 : c5 11. e5—d6 с лучшей позицией.

Попытка черных после 8...b4—a3 9. b2—c3 перестроить свою позицию посредством 9...b6—a5 10. f2—e3 a7—b6 11. g1—f2 d8—c7 приводит



после 12. f2—g3! c7—d6 13. e5 : c7 b6 : d8 14. e3—d4! к положению с большим преимуществом у белых, как было в партии Потапов — Хачатуров из первенства Закавказья 1934 г.

Совсем плохо 8...b8—c7 из-за 9. f2—g3!, и если 9... f8—e7, то 10. b2—a3!, и белые выигрывают.

9. f2—e3 . . .

Разменное продолжение 9.

b2—c3 b6—a5 10. d2—e3 b4 : d2 11. e1 : c3 ухудшает позицию белых, так как они лишаются важной опорной шашки e1.

В первые годы применения «Жертвы Н. Кукуева» был распространен ход 9. f2—g3. Практика, однако, показала, что увод важной шашки f2 на фланг малоцелесообразен.

После 9. f2—e3 рассмотрим два варианта черных: 9...b4—a3 и 9...b6—a5.

### Вариант I: 9...b4 — a3

(Предыдущие ходы: 1. c3—d4 f6—g5 2. d4—c5 b6 : d4 3. e3 : c5 d6 : b4 4. a3 : c5 g5—f4 5. g3 : e5 c7—b6 6. c5—d6 e7 : c5 7. h2—g3 c5—b4 8. g3—f4 f8—e7 9. f2—e3).

10. g1—f2 . . .

Проигрывает 10. b2—c3 из-за 10...e7—f6! 11. e5—d6 d8—c7.

10. . . . g7—f6

В партии Тюнев — Коршун из X первенства СССР было: 10... b6—a5 11. b2—c3 g7—f6 (Заслуживает внимания продолжение Шестакова, примененное им в партии против Тюнева в XVI первенстве СССР: 11...b8—c7 12. f2—g3 g7—f6 13. e5 : g7 h8 : f6! с неплохой игрой у черных) 12. e5 : g7 h6 : f8 13. c3—d4 b8—c7 14. a1—b2 (После этого напрашивающегося хода преимущество переходит к черным. Лучше сразу 14. d4—e5!) 14...c7—d6! 15. d4—e5 (Если 15. b2—c3, то 15...d6—c5! 16. d4 : b6 a5 : c7, и анализ создавшегося положения показывает, что центр белых во многих случаях может быть

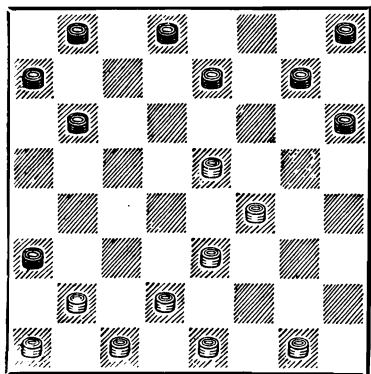

Ходом 9...b4—a3 черные стремятся подольше сохранить шашку на b6, где она активней, чем на бортовом поле a5. Как будет видно из дальнейшего разбора, игра в этом варианте равна.

успешно окружен) 15... d6—c5! 16. d2—c3 (Если 16. f2—g3, то 16...f8—g7! с преимуществом. Нельзя 16. b2—c3 из-за 16...c5—d4 17. e3 : c5 e7—d6) 16...h8—g7 17. f2—g3 (При 17. e1—d2 решает 17...e7—f6! 18. c3—d4 d8—e7 19. d4 : b6 a7 : c5 20. d2—c3 f6 : d4 21. c3 : e5 e7—f6) 17...c5—b4 18. e1—d2 (Если 18. g3—h4 b4 : d2 19. e1 : c3, то 19...e7—f6 20. e5—d6 d8—e7 с выигрышем) 18... e7—f6 19. e5—d6 d8—e7, и черные получили выигрышную позицию.

11. e5 : g7      h6 : f8  
 12. b2—c3      h8—g7  
 13. a1—b2!      ...

В партии Циценовецкий — Коршунов из X первенства СССР имело место продолжение 13. f2—g3 g7—f6 14. a1—b2 e7—d6 15. f4—g5 f6 : d4 16. c3 : a5 и т. д., которое, однако, мало содержательно, так как позиция в результате большого размена упрощается.

13.      ...      b8—c7  
 14. f4—e5      b6—a5  
 15. c3—d4      a7—b6  
 16. e3—f4      ...

Создавшаяся позиция часто встречается на практике и имеет значение для всего варианта. Поэтому мы даем ее подробный разбор. У черных есть три заслуживающих внимания продолжения: 16...e7—f6, 16...e7—d6 и 16...a5—b4. Рассмотрим их в этой последовательности.

Продолжение 1-е: 16...e7—f6

(Предыдущие ходы: 1. c3—d4 f6—g5 2. d4—c5 b6 : d4 3. e3 : c5 d6 : b4 4. a3 : c5 g5—f4 5. g3 : e5 c7—b6 6. c5—d6 e7 : c5 7. h2—g3 c5—b4 8. g3—f4 f8—e7 9. f2—e3 b4—a3 10. g1—f2 g7—f6 11. e5 : g7 h6 : f8 12. b2—c3 h8—g7 13. a1—b2 b8—c7 14. f4—e5 b6—a5 15. c3—d4 a7—b6 16. e3—f4).

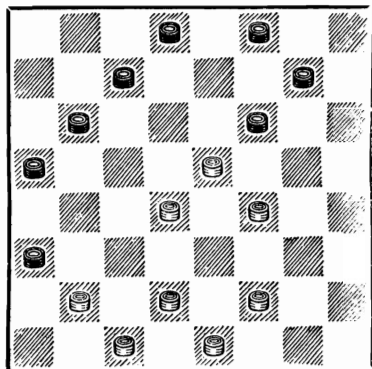

Здесь шансы черных на ничью минимальны, так как белым при помощи оригинальных жертв шашки во многих случаях удастся достичь выигрышной позиции.

17. f2—e3!      d8—e7

Если 17...b6—c5 18. d4 : b6 f6 : f2 19. e1 : g3 a5—b4, то следует эффектная жертва шашки: 20. f4—e5!! c7 : a5 21. e5—d6, и, несмотря на лишнюю шашку, положение черных безнадежно

Проигрывает 17...a5—b4 из-за 18. b2—c3 b6—a5 19. f4—g5! f6 : h4 20. e5—d6.



ничьей: 21...f8—g7 22.c3—d4  
 g5—h4 23. e1—f2 d6—c5 24.  
 d2—c3 g7—f6 25. e5 : g7  
 h6 . f8 26. f4—e5 a5—b4! 27.  
 c3 : a5 f8—e7! (Если 27...f8—  
 g7, то 28 e5—d6) 28. e5—d6  
 c7 : c3 29. a5 : c7 e7—d6 30.  
 c7 : e5 c5—d4 31. e3 : c5 c3—  
 d2, и белые выиграть не могут.

**Продолжение 3-е: 16...a5—b4**

(Предыдущие ходы: 1. c3—  
 d4 f6—g5 2. d4—c5 b6 : d4  
 3. e3 : c5 d6 : b4 4. a3 : c5  
 g5—f4 5. g3 : e5 c7—b6 6.  
 c5—d6 e7 : c5 7. h2—g3 c5—b4  
 8. g3—f4 f8—e7 9. f2—e3 b4—  
 a3 10. g1—f2 g7—f6 11. e5 : g7  
 h6 : f8 12. b2—c3 h8—g7 13.  
 a1—b2 b8—c7 14. f4—e5 b6—  
 a5 15. c3—d4 a7—b6 16. e3—  
 f4).

Это продолжение — лучшее.  
 Из ранее разобранных вариан-  
 тов видно, что при 16...e7—  
 f6 или 16...e7—d6 черные по-  
 лучают тяжелую игру.

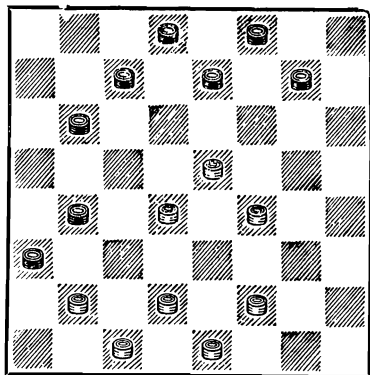

17. b2—c3      b6—c5!

Плохо 17...b6—a5 из-за 18.  
 f2—g3 c7—b6 19. e1—f2!, и  
 если 19...e7—f6, то 20. e5—  
 d6! d8—e7 21. f2—e3! e7 : c5  
 22. f4—e5!, и у черных нет  
 ходов.

18. d4 : b6      c7 : a5  
 19. d2—e3      b4 : d2  
 20. e1 : c3

Равная позиция.

### **Вариант II: 9...b6—a5**

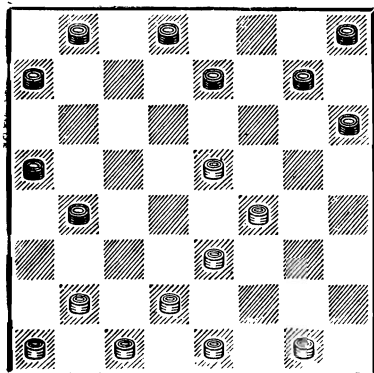

(Предыдущие ходы: 1. c3—  
 d4 f6—g5 2. d4—c5 b6 : d4  
 3. e3 : c5 d6 : b4 4. a3 : c5 g5—  
 f4 5. g3 : e5 c7—b6 6. c5—d6  
 e7 : c5 7. h2—g3 c5—b4 8.  
 g3—f4 f8—e7 9. f2—e3).

Многие считают ход 9...  
 b6—a5 преждевременным, по-  
 лагая, что черная шашка на  
 b6 стоит активнее, чем на a5,  
 однако у него есть и достоин-  
 ства, так как после 9...b6—a5  
 появляется возможность раз-

вить шашку а7. В этом варианте шансы сторон равны.

10. b2—c3 . . .

В. Соков часто предпочитал продолжать 10. g1—f2, чтобы в ответ на 10...а7—b6 играть 11. f2—g3 g7—f6 12. e5 : g7 h6 : f8 13. f4—e5 b4—a3 14. g3—h4 (Гораздо слабее 14. e3—f4, так как после 14.. b6—c5! 15. d2—e3 h8—g7 16. g3—h4 следует 16...b8—c7! с большим преимуществом у черных, как было в партии Соков—Коврижкин из первенства украинского «Спартак», 1939 г. Интересно проследить, с каким искусством В. Соков защитил в этой партии позицию белых: 17. e3—d4 c5 : g5 18. h4 . h8 f8—g7 19. h8 : f6 e7 : g5 20. e1—f2! c7—b6! 21. e5—d6! b6—c5 22. d6 : b4 a3 : c5 23. f2—g3 d8—e7 24. b2—c3 e7—f6 25. a1—b2 f6—e5 26. g3—h4 g5—f4 27. c1—d2 c5—d4 28. b2—a3 d4 : b2 29. a3 : c1, и ничья) 14...b6—c5 (Если 14...h8—g7, то 15. e3—f4 e7—f6 16. d2—c3 f6 : d4 17. c3 : e5 b6—c5 18. e1—f2! и т. д.) 15. b2—c3 c5—b4 16. e3—d4! b8—c7 17. e1—f2.

10. . . . a7—b6

Можно и сразу разменяться: 10...g7—f6 11. e5 : g7 h6 : f8. Тогда игра может либо свестись к основному варианту, либо принять иное направление. Например: 12. g1—f2 h8—g7 13. f2—g3 b8—c7! (В партии Ширяев — Со-

ков из первенства Ленинграда 1936 г. черные сыграли 13...b4—a3 и после 14. a1—b2 e7—d6 15. e3—d4? получили шансы на выигрыш следующим путем: 15...d6—c5! 16. d4 : b6 a7 : c5 17. g3—h4 c5—b4 18. d2—e3 b4 : d2 19. e1 : c3 b8—c7 и т. д.) 14 a1—b2 b4—a3 15. c3—d4 e7—d6 (Во встрече Тюнев — Потапов из X первенства СССР имело место продолжение 15... g7—f6, на что последовал правильный ответ 16. f4—e5! f6—g5 17. g3—h4 a5—b4! 18. h4 : f6 e7 : g5 19. e5—f6! g5 : e7 20. b2—c3 с некоторым преимуществом у белых) 16. d4—e5 d8—e7, и последующим разменом 17...c7—b6 черные получают примерно равную игру.

11. g1—f2 g7—f6

В партии Смоляк—Шмульян из первенства Украины 1932 г. черные предприняли неудачную попытку окружить центр белых посредством 11... b8—a7 12. f2—g3 b6—c5, но после 13. e5—d6! e7—f6 14. a1—b2! c5 : e7 15. b2—a3 вынуждены были сложить оружие.

12. e5 : g7 h6 : f8

Главная позиция варианта. У белых имеется три основных продолжения: 13. a1—b2, 13. f2—g3 и 13. c3—d4.

Продолжение 1-е: 13. a1—b2

(Предыдущие ходы: 1. c3—d4 f6—g5 2. d4—c5 b6 : d4 3.

е3: с5 d6 . b4 4. а3 : с5 g5—f4  
 5. g3 : е5 с7—b6 6. с5—d6  
 е7 : с5 7. h2—g3 с5—b4 8.  
 g3—f4 f8—e7 9. f2—e3 b6—а5  
 10. b2—с3 а7—b6 11. g1—f2  
 g7—f6 12. е5 : g7 h6 : f8).

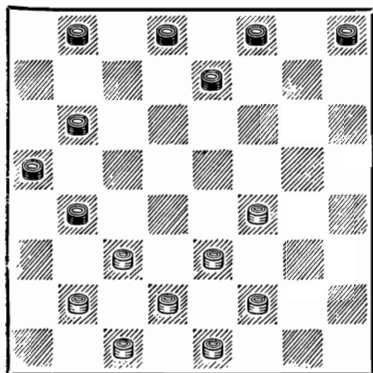

13. . . . b4—а3

В партии Куперман—Мелконян из первенства ЦС ДСО «Металлург» 1949 г. черные сыграли 13...h8—g7, далее было: 14. е3—d4 b4—а3 15. d4—e5! b6—с5 16. f2—g3 е7—d6 17. е5 : с7 b8 : d6 18. d2—e3! g7—f6 19. с3—d4 с5—b4? 20. d4—с5! f8—e7 21. е1—f2! f6—e5 22. f4—g5 е5—d4 23. g5—h6 d4 : b6 24. h6—g7, и вскоре черные сдались.

Несколько по-иному развивалась партия Куперман—Цицивко из того же турнира ДСО «Металлург»: 13...h8—g7 14. f4—e5 g7—h6 15. е3—f4 f8—g7 16. f2—g3 g7—f6 17. е5 : g7 h6 : f8 18. g3—h4 b4—а3 19. d2—e3 е7—f6? (Ошибка, ведущая к проигрышу. Необходимо было 19...b6—с5) 20.

е1—f2! b6—с5 21. f4—e5!  
 f6 : d4 22. с3 : е5 b8—с7 23.  
 е5—f6, и через несколько ходов черные сдались ввиду неизбежного прорыва белых в дамки.

14. с3—d4 b6—с5  
 15. d4 : b6 а5 : с7  
 16. е3—d4! . . .

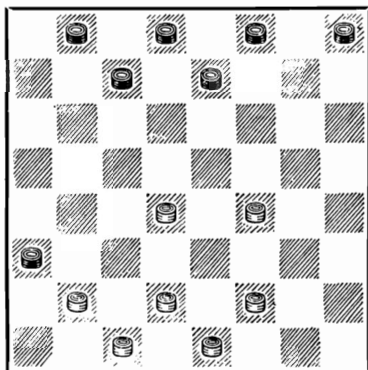

Такой план за белых в свое время успешно применял В. Соков внесший очень много ценного в исследование вариантов «Жертвы Н. Кукуева». Первая мысль при беглой оценке создавшейся позиции такова, что белые успешно закончили развитие и обладают весьма внушительным преимуществом; однако это впечатление обманчиво. Преимущество белых здесь незначительно, и малейшая неточность с их стороны может привести не только к потере инициативы, но и к весьма затруднительным позициям.

Плохо было 16. b2—с3 из-за 16...h8—g7 17. с3—d4 (Неко-

торые ничейные шансы остав-  
ляло 17. f4—e5! Если 17.  
f4—g5, то 17...g7—f6 18. g5—  
h6 c7—d6 19. f2—g3 d8—c7  
20. g3—h4 c7—b6 21. e3—f4  
b6—a5 22. e1—f2 b8—a7 23.  
d2—e3 d6—c5! 24. f4—g5 a7—  
b6 25. f2—g3 c5—b4 26. c1—d2  
b6—c5 27. g3—f4 a3—b2! 28.  
c3 : a1 b4—a3!, и черные вы-  
игрывают) 17...g7—f6 18. d2—  
c3 c7—b6 19. f2—g3 e7—d6  
20. g3—h4 d8—e7 21. f4—g5  
h6—a5 22. c1—d2 (Печальная  
необходимость. 22. e1—f2 при-  
водит к немедленному про-  
игрышу из-за 22...d6—e5! Ес-  
ли 22. e1—d2, то черные вы-  
игрывают при помощи следу-  
ющего распространенного в  
данном варианте приема: 22...  
b8—a7 23. g5—h6 a7—b6 24.  
c3—f4 d6—e5! 25. f4 : d6  
e7 : e3 26. d2 : f4 b6—c5, и  
симметрия в пользу черных)  
22...b8—a7 23. e1—f2 a7—b6  
24. f2—g3 d6—e5, и позиция  
черных выигрышная.

На этом примере мы имеем  
возможность проследить, с  
какой поразительной быстро-  
той рушится на вид мощная  
и прочная позиция белых при  
тонком и искусном проведе-  
нии системы охвата их цент-  
ра.

Полагая, что 16. e3—d4!,  
как любил играть В. Соков,  
является сильнейшим про-  
должением, мы все же счита-  
ем необходимым отметить, что  
в распоряжении белых имеет-  
ся еще ход 16. f2—g3. Для  
иллюстрации получающихся

в результате этого хода воз-  
можностей приведем пример.  
В партии Потапов—Прокофь-  
ев из турнира кандидатов в  
мастера 1940 г. было: 16...  
h8—g7 17. g3—h4 e7—d6 (Во  
встрече Гиляров — Сущин-  
ская из полуфинала VII пер-  
венства СССР, 1938 г., имело  
место продолжение 17...g7—  
f6 18. b2—c3 e7—d6 19. e1—  
f2 d8—e7 20. f4—g5 c7—b6 21.  
f2—g3 b6—a5 22. e3—f4 b8—c7  
23. d2—e3 c7—b6 с примерно  
равной игрой) 18. e1—f2! d8—  
e7 (Теперь белые овладевают  
инициативой. Лучше 18...g7—  
f6) 19. f4—e5! d6 : f4 20.  
e3 : g5 c7—d6 21. b2—c3 b8—  
a7 22. f2—g3 a7—b6 23. d2—  
e3 b6—a5 24. g3—f4 g7—f6  
25. g5—h6 d6—c5 26. h4—g5!  
f6 : h4 27. f4—e5 с превосход-  
ной позицией у белых.

16. . . . h8—g7

Неплохо продолжать и 16...  
c7—b6, после чего белым, во  
избежание опасного охвата  
центра, необходимо играть  
17. d4—c5 b6 : d4 18. d2—e3  
d4—c3! 19. b2 : d4, и полу-  
чается позиция, где обе сто-  
роны должны осторожно ма-  
неврировать.

17. d4—c5 . . .

Небезопасно предоставлять  
здесь черным возможность ок-  
ружать центр белых после  
17. f2—g3 c7—b6 и т. д.

17. . . . g7—f6

На 17...b8—a7? хорошо от-  
вечать 18. d2—e3! g7—h6 (Ес-

ли 18...c7—d6, то 19. e1—d2 d6 : b4 20. b2—c3, и у черных плохо) 19. b2—c3 c7—b6 20. c3—d4 b6—a5 (Не спасают и другие ходы. Если 20... d8—c7, то 21. f2—g3 e7—f6 22. g3—h4 f8—e7 23. d4—e5! b6 : f2 24. e1 : g3 f6 : d4 25. c1—b2 a3 : g5 26. h4 : e3 с выигрышем. Проигрывает 20... e7—f6 из-за 21. f2—g3 и т. д.) 21. f2—g3 f8—g7 (На 21. a5—b4 последовало бы 22. c5—b6 a7 : c5 23. d4 : b6 b4—c3 24. g3—h4, и если 24... h6—g5, то 25. f4 : h6 c3—b2 26. h6—g7! f8 : h6 27. h4—g5) 22. g3—h4 g7—f6 23. f4—e5 f6—g5 (Если 23...a5—b4 24. e5 : g7 h6 : f8, то решает 25. c5—b6 a7 : c5 26. d4 : b6 b4—c3 27. e3—d4!) 24. h4 : f6 e7 : g5 25. c5—d6, и белые выигрывают.

18. b2—c3 c7—d6!

Если 18...f6—e5 19. f4 : d6 c7 : e5, то белые получают преимущество при помощи 20. c5—b6! В 1934 г. В. Соков показал такой вариант: 20... e7—f6 21. f2—g3 f6—g5 22. d2—e3 g5—h4? (Проигрывает. Необходимо было 22...f8—e7! 23. e1—d2 g5—h4 24. e3—f4 h4 : f2 25. f4 : f8, и точной игрой черные могут добиться ничьей, как было в партии Куперман—Коврижкин из X первенства СССР. Проигрывало 22...f8—g7 из-за следующего эффектного продолжения: 23. e1—d2! g5—h4 24. e3—d4 h4 : f2 25. d4 : h8 f2—

g1 26. b6—c7! b8 : d6 27. c3—b4! a3 : c5 28. d2—e3 g1 : d4 29. h8 : a1, и белые выигрывают) 23. e3—d4 h4 : f2 24. e1 : g3 f8—e7 25. d4 : f6 e7 : g5 26. c3—d4 d8—e7 27. d4—e5! g5—f4 28. g3—h4 f4 : d6 29. b6—c7, и белые выигрывают.

19. c3—b4

Белые обладают незначительным преимуществом.

Продолжение 2-е: 13. f2—g3

(Предыдущие ходы: 1. c3—d4 f6—g5 2. d4—c5 b6 : d4 3. e3 : c5 d6 : b4 4. a3 : c5 g5—f4 5. g3 : e5 c7—b6 6. c5—d6 e7 : c5 7. h2—g3 c5—b4 8. g3—f4 f8—e7 9. f2—e3 b6—a5 10. b2—c3 a7—b6 11. g1—f2 g7—f6 12. e5 : g7 h6 : f8).

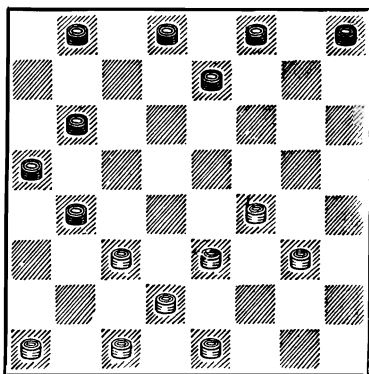

Разбор 1-го продолжения с ходом 13. a1—b2 показал, что немедленное развитие шашек левого фланга особым преимуществ белым не дает, так как черные успевают перест-



роить свои силы и развить шашки левого фланга, получая прочную и надежную позицию.

В рассмотренном сейчас продолжении белые осуществляют несколько иную стратегию: не заботясь о немедленном развитии отсталых шашек на левом фланге, они стремятся на более длительное время воспрепятствовать черным нормально закончить их дебютное развитие. Однако, как будет видно дальше, этот план также не приносит белым особых преимуществ.

13. ... h8—g7

С развитием шашки h8 необходимо торопиться, так как на 13...b4—a3 может последовать 14. g3—h4, и ответ 14...h8—g7 уже невозможен из-за 15. c3—b4! и 16. e3—d4.

14. e3—d4! ...

Не допуская дальнейшего продвижения шашки g7 на f6 из-за 15. d4—e5 с выигрышем.

В партии Семенов—Веретэ (турнир заводов-гигантов, 1936 г.) белые сыграли 14...c3—d4, что позволило черным тонкой игрой перехватить инициативу: 14...b4—a3 15. d4—e5 b8—c7! 16. a1—b2 b6—c5! 17. g3—h4 c5—b4 18. b2—c3 e7—f6 19. e3—d4 c7—b6, и только после 20. e5—d6! d8—e7 21. f4—g5! e7 : e3 22. d2 : f4 b4 : d2 23. e1 : c3 g7—h6 24. g5 : e7 f8 : d6 25. h4—g5 белые достигли ничьей.

14. ... b4—a3

Неудачен здесь выжидательный ход 14...b8—a7 из-за 15. d4—e5!, и если 15...b6—c5 (Некоторые шансы на уравнение дает 15...d8—c7), то 16. g3—h4! c5—d4 17. e5—d6 e7 : c5 18. c3 : e5 b4—a3 19. d2—e3 c5—b4 20. a1—b2 с выигрышной позицией.

15. d4—e5 ...

Интересно развивалась партия Соков—Байков, игранная в 1931 г. по переписке: 15. g3—h4 b8—a7 (Лучше 15...g7—f6) 16. a1—b2! b6—c5 17. d4 : b6 a5 : c7 18. d2—e3! g7—f6 19. e3—d4! a7—b6 (На 19...f8—g7 последовало бы 20. e1—d2, и если 20...a7—b6?, то 21. f4—g5! g7—h6 22. d4—c5!) 20. d4—c5 b6 : d4 21. c3 : g7 f8 : h6 22. h4—g5! с подавляющим преимуществом у белых.

15. ... d8—c7

Черные имеют возможность продолжать 15...e7—d6 16. e5 : c7 b8 : d6. Далее игра может развиваться так : 17. c3—d4 g7—f6 18. g3—h4 (Нельзя 18. a1—b2? из-за 18...d6—e5! 19. f4 : d6 f8—e7 20. d6 : f8 f6—e5 21. d4 : f6 b6—c5 22. f8 : b4 a5 : a1 со следующим тонким этюдным выигрышем: 23. f6—e7 d8 : f6 24. g3—f4 a1—d4! 25. f4—e5 d4—a1 26. e5 : g7 a1 : h8 27. d2—e3 h8—e5! 28. e1—d2 e5—d6! 29. e3—d4 d6—f8! 30. d4—e5 f8—g7! 31. e5—d6 g7—c3! 32. d2 : b4 a3 : e7. Этот

вариант указан в сборнике партий V и VI первенств СССР) 18...d8—e7 19. d2—e3 b6—c5 20. d4 : b6 a5 : c7 21. a1—b2 f6—e5 22. b2—c3 с мирным исходом.

16. g3—h4 . . .

Конечно, при желании белые могут форсировать упрощение: 16. e5—d6 e7 : c5 17. c3—b4 и т. д., но в этом нет надобности.

16. . . . c7—d6

17. e5 : c7 b6 : d8

18. a1—b2 b8—a7!

Сразу занимать пункт f6 слабо из-за 19. f4—e5!

19. d2—e3 g7—f6

Примерно равная позиция. В партии Соков—Б. Блиндер из V первенства СССР дальше было: 20. e1—f2 f6—e5 21. f4 : d6 e7 : c5 22. c3—d4 a5—b4 23. d4 : b6 a7 : c5 24. f2—g3 c5—d4, и вскоре была зафиксирована ничья.

**Продолжение 3-е: 13. c3—d4**

(Предыдущие ходы: 1. c3—d4 f6—g5 2. d4—c5 b6 : d4 3. e3 : c5 d6 : b4 4. a3 : c5 g5—f4 5. g3 : e5 c7—b6 5. c5—d6 e7 : c5 7. h2—g3 c5—b4 8. g3—f4 f8—e7 9. f2—e3 b6—a5 10. b2—c3 a7—b6 11. g1—f2 g7—f6 12. e5 : g7 h6 : f8).

13. . . . b4—a3

14. a1—b2 h8—g7

После размена 14...b6—c5 возможен переход к 1-му продолжению.

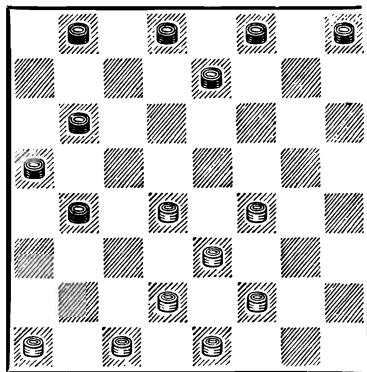

Положение после 13... c3—d4

В партии Е. Семенов — Гордон из первенства ВЦСПС 1938 г. черные ответили 14... b8—c7, и белые увели важную шашку на фланг, сыграв 15. f4—g5?, что после 15...c7—d6 16. b2—c3 h8—g7 17. g5—h6 g7—f6 18. f2—g3 b6—c5 19. d4 : b6 a5 : c7 привело к очень плохой для них позиции.

15. d4—c5 . . .

Сильнейший ход. 15. d4—e5 передавало черным инициативу после 15...b6—c5 (Но не 15...b8—c7 из-за 16. e3—d4!, приводя игру к положению, проанализированному нами ранее, в котором белые имеют больше возможностей) 16. f2—g3 (В полуфинале VIII первенства СССР Циценовецкий против Веретэ сыграл 16. f4—g5, но после тонкого ответа 16...b8—a7! попал в плохое положение) 16...b8—c7! 17. g3—h4 c5—b4, приводя к положению, разобранным нами в примечаниях к 14-му ходу белых 2-го продолжения, где

преимущество на стороне черных.

Плохо 15. d2—c3? ввиду 15... b8—c7 16. e1—d2 c7—d6 17. d4—e5 d8—c7 18. c3—d4 g7—h6!, и у черных выигрышная позиция.

15. . . . b6 : d4

16. e3 : c5 a5—b4!  
 17. c5—b6 b8—c7  
 18. b6—a7 c7—b6  
 19. a7 : c5 b4 : d6  
 20. d2—e3! d8—c7  
 21. b2—c3

Позиция с небольшим преимуществом у белых.

### СИСТЕМА ВТОРАЯ, с ходом d8—e7

(Предыдущие ходы: 1. c3—d4 f6—g5 2. d4—c5 b6 : d4 3. e3 : c5 d6 : b4 4. a3 : c5 g5—f4 5. g3 : e5 c7—b6 6. c5—d6 e7 : c5 7. h2—g3).

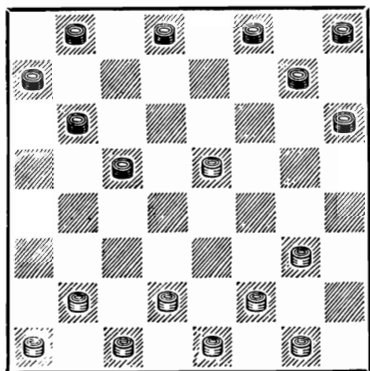

Практика применения «Жертвы Н. Кукуева» изобилует частыми попытками отказа от развития шашки f8 на e7 с последующим переходом к игре полуоткрытого характера. Вместо этого развивают на e7 шашку d8, что придает началу закрытый характер. Выход шашки d8 может оказаться особо выгодным, если белые развивают шашку f2 не на e3, а на

g3; тогда наличие шашки на поле f8 позволяет сохранить в резерве ценную в этом случае комбинационную угрозу, связанную с отдачей h6—g5, a5—b4 и попадание шашки b8 на h2.

Необходимо, однако, отметить, что система с развитием шашки d8 на e7 обладает следующими недостатками: 1) оба фланга черных разобщаются и лишаются тесного взаимодействия;

2) черные часто бывают лишены достаточного количества удовлетворительных разменов, а у них может возникнуть необходимость перегруппировки сил;

3) сильно загромождается левый фланг черных, и возникают затруднения с развитием сил этого фланга.

При желании обязательно применить систему с d8—e7 черным лучше всего сразу играть 7...b6—a5, так как весьма важно до определенного времени не переводить шашку c5 на a3.

7. . . . b6—a5

В партии Куперман—Коршунов их IX первенства СССР было 7...c5—b4 8. f2—e3 b4—a3 9. b2—c3 d8—e7 10. g1—f2 b8—c7 11. g3—f4 g7—f6 12. e5 : g7 h8 : f6 13. c3—d4 c7—d6? 14. d4—e5! f6 : d4 15. e3 : c5 b6 : d4 16. f4—g5 h6 : f4 17. d2—e3 f4 : d2 18. e1 : c7, и черные сдались. До 13-го хода черных аналогично протекала встреча Потапов — Гиляров из полуфинала IX первенства СССР, но затем черные сыграли 13...b6—a5, дальше партия продолжалась так: 14. a1—b2 c7—d6 15. b2—c3 d6—c5 16. d4 : b6 a5 : c7 17. f2—g3! c7—d6 18. g3—h4 a7—b6 19. f4—g5! h6 : f4 20. e3 : g5 b6—a5

21. d2—e3!, и белые выиграли.

8. g3—f4 . . .

Интересно развивалась партия Капнудель—Коршунов из IX первенства СССР: 8. f2—e3 c5—b4 9. b2—c3 d8—e7 10. g1—f2 b8—c7 11. e3—f4 e7—d6 12. g3—h4 b4—a3 13. f4—g5 d6 : f4 14. g5 : e3 g7—f6 15. e3—f4 f8—g7 16. d2—e3 c7—d6 17. c1—d2!, и после длительной борьбы игра закончилась вничью.

Рассмотрим два варианта: 8...a7—b6 и 8...d8—e7. Во многих случаях игра в этих вариантах аналогична, но часто она и различна, и поэтому мы рассматриваем эти оба варианта отдельно.

### Вариант 1: 8...a7 — b6

(Предыдущие ходы: 1. c3—d4 f6—g5 2. d4—c5 b6 : d4 3. e3 : c5 d6 : b4 4. a3 : c5 g5—f4 5. g3 : e5 c7—b6 6. c5—d6 e7 : c5 7. h2—g3 b6—a5 8. g3—f4).

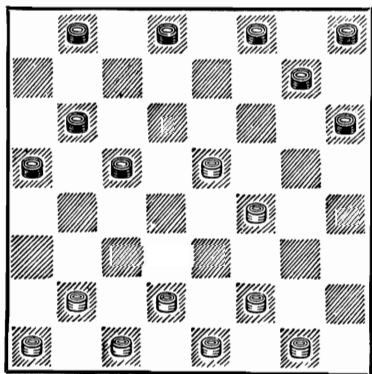

9. f2—e3! . . .

Лучший ход. Слабее 9. f2—g3, так как в этом случае игра принимает невыгодный для белых характер: 9...c5—b4 10. b2—c3 (Если 10. g1—f2, то 10...b4—a3 11. f2—e3 d8—e7!, и черные тормозят развертывание сил левого фланга белых.

9. . . . c5—b4

Считалось, что после 9...b8—a7 10. g1—f2 d8—e7 белые могут получить выигрышную позицию путем 11. e5—d6 c5—b4 12. d6—c7! b6 : d8 13. b2—a3, однако при 13...g7—f6 14. a3 : c5 f6—g5 черные мо-

гут постепенно выравнивать игру.

10. g1—f2 d8—e7

Как доказано последними исследованиями, в данной позиции ход 10...d8—e7 приводит к слабой для черных позиции.

11. b2—c3 b6—c5

В партии Виндерман—Коган из XIII первенства СССР было сыграно 11...b8—a7 12. f2—g3 b4—a3, после чего белые могли получить большое преимущество путем 13. a1—b2.

12. a1—b2! ...

Сильнейший ход, найденный лишь совсем недавно и ставящий под сомнение весь вариант черных.

12. ... b4—a3

13. e5—d6 g7—f6

14. d6 : b4 a3 : c5

15. f2—g3! ...

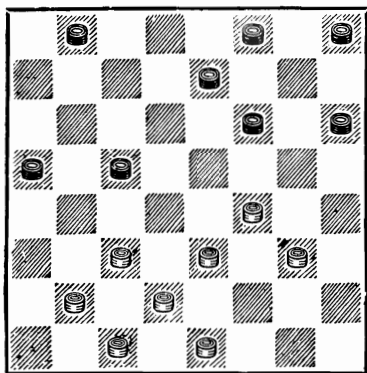

Исключительно сильный ход, долгое время ускользав-

ший от внимания аналитиков и практиков. Препятствуя ходу 15...f6—g5, белые надолго затормаживают развитие левого фланга противника. В партии Константинов—Соков из первенства Ленинграда 1939 г. дальше было: 15. c3—d4 f6—g5 16. d4 : b6 a5 : c7 17. d2—c3 e7—d6 18. c3—d4 h8—g7 19. b2—c3 g7—f6 20. c1—b2 d6—e5 с хорошей игрой у черных.

15. ... b8—c7!

Если 15...e7—d6, то 16. g3—h4 f6—e5 17. f4—g5 h6 : f4 18. e3 : g5, и черные лишь с трудом могут спастись.

Нельзя 15...f6—g5 из-за 16. g3—h4 e7—c6 17. h4 : f6. f8—g7 18. b2—a3! g7 : g3 19. e1—f2! g3 : e1 20. e3—d4 c5 : e3 21. d2 : f4 e1 : b4 22. a3 : e7.

16. b2—a3 ...

Чрезвычайно сильными являются также продолжения 16. c3—d4 и 16. g3—h4.

16. ... c7—d6

17. c3—d4 a5—b4

Ничего лучшего у черных нет. Если 17...h8—g7 18. d4 : b6 a5 : c7, то 19. d2—c3 c7—b6 (На 19...d6—c5 белые могут ответить 20. g3—h4 c7—b6 21. e1—d2 b6—a5 22. c3—d4 с выигрышем) 20. g3—h4 b6—a5 (Нельзя 20...f6—e5 из-за 21. f4—g5) 21. e1—f2! d6—e5 22. f4 : d6 e7 : c5 23. c3—d4 f8—e7 (23...h6—g5 24.

d4 : b6 a5 : c7 25. f2—g3 g7—  
h6 26. a3—b4! c7—b6 27. c1—  
d2 f8—e7 28. d2—c3 e7—d6  
29. b4—a5 с выигрышем) 24.  
d4 : b6 a5 : c7 25. e3—d4 c7—  
b6 26. a3—b4 e7—d6 27. f2—  
e3! b6—a5 28. b4—c5! d6 : b4  
29. e3—f4 b4—a3 30. f4—  
e5, и белые выигрывают.

18. d4 : b6 f6—e5  
19. a3 : c5 d6 : b4  
20. f4 : d6 e7 : a7

Создавшаяся позиция для черных очень плоха, так как их шашки расположены на бортовых полях и лишены взаимодействия.

### Вариант II: 8...d8 — e7

(Предыдущие ходы: 1. c3—d4 f6—g5 2. d4—c5 b6 : d4 3. e3 : c5 d6 : b4 4. a3 : c5 g5—f4 5. g3 : e5 c7—b6 6. c5—d6 e7 : c5 7. h2—g3 b6—a5 8. g3—f4).

Этот вариант известен давно. Нами он разработан подробно в 1953 г. во время подготовки к полуфиналу и финалу XVI первенства СССР. В этих соревнованиях мы часто и с успехом применяли рассматриваемый вариант и убедились, что, хотя в конечном итоге позиция черных немного хуже, сложность возникающих перед белыми проблем трудно поддается исчерпывающему и правильному решению за доской.

Рассмотрим два основных продолжения: 9. f2—e3 и 9. f2—g3.

#### Продолжение 1-е: 9. f2—e3

(Предыдущие ходы: 1. c3—d4 f6—g5 2. d4—c5 b6 : d4 3. e3 : c5 d6 : b4 4. a3 : c5 g5—f4 5. g3 : e5 c7—b6 6. c5—d6 e7 : c5 7. h2—g3 b6—a5 8. g3—f4 d8—e7).

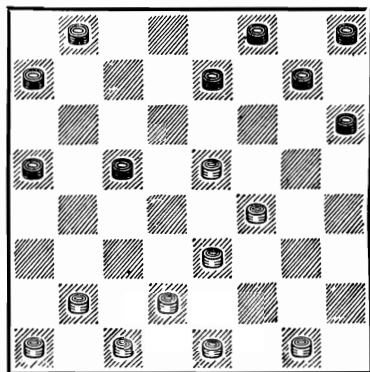

9. . . . c5—b4

Как показали партии полуфинала XVI первенства СССР, на 9...b8—c7 играющие белыми обычно отвечали 10. g1—f2 e7—d6 11. b2—a3 (Или 11. b2—c3 c5—b4 12. a1—b2 b4—a3 13. c3—d4 f8—e7 14. b2—c3 g7—f6 15. e5 : g7 h6 : f8 16. d4—e5 h8—g7 17. e3—d4! a7—b6 18. f2—e3 g7—h6! 19. e5—f6! e7 : g5 20. d4—e5 a3—b2, и если 21. c3 : a1, то 21...d6—c5 22. a1—b2 c7—d6 23. e5 : c7 b6 : d8, и преимущество белых незначительно) 11...f8—e7 12. a1—b2 g7—f6 13. e5 : g7 h6 : f8 14.

b2—c3 c5—b4 15. a3 : c5 d6 : b4 16. f2—g3 h8—g7 17. f4—g5 g7—f6 18. g3—h4, и черным надо играть весьма точно, чтобы достичь ничьей. Так развивались партии Миротин — Каплан и Виндерман—Каплан из полуфинала XVI первенства СССР

Хотя в основном варианте у черных также худшая позиция, им лучше не допускать отклонения от него, так как там больше шансов запутать противника в сложной игре

10. b2—c3 . . .

Если 10. d2—c3 b4 : d2 11. e1 : c3 то 11.. a7—b6 12. g1—f2 b6—c5 13. c3—d4 g7—f6 с равной игрой.

10. . . . b8—c7

11. g1—f2 b4—a3

12. f2—g3 . . .

Плохо 12. a1—b2 из-за 12... e7—f6!, и у белых нет удовлетворительных ответов.

12. . . . e7—d6

13. g3—h4 . . .

На 13. e5—f6 g7 : e5 14. e3—d4 можно отвечать 14... f8—g7 15. d4 : f6 g7 : e5 16. d2—e3 a5—b4 17. c3 : a5 h8—g7 18. a1—b2 g7—f6 с некоторым преимуществом у черных.

13. . . . f8—e7!

Если 13...a7—b6?, то 14. a1—b2 d6—c5 15. c3—d4 c5—b4 16. b2—c3 c7—d6 (На 16... f8—e7 следует 17.e1—f2 e7—f6 18. f2—g3 c7—d6 19. e5 : c7 b6 : d8 20. f4—e5! d8—c7 21. e5—d6 c7 : e5 22. e3—f4) 17.

e5 : c7 b6 : d8 18. f4—e5! g7—f6 19. e5 : g7 h8 : f6 20. e1—f2, и белые выигрывают (Потапов—Крюков, первенство Москвы, 1936 г.).

14. c3—d4 . . .

Если 14. a1—b2, то 14.. d6—c5 с равными шансами. На 14. e3—b4 следует 14... a7—b6 15. c3—b4 a5 : c3 16. d2 : b4 a3 : g5 17. h4 : d8 d6 : f4 18. d8—h4 g7—f6 19. h4 : e7 f4—g3, и шансы черных на выигрыш значительны.

14. . . . g7—f6

15. e5 : g7 h6 : f8

16. a1—b2 h8—g7

17. d4—e5 . . .

После 17. e1—f2 g7—f6 белым плохо играть 18. d2—c3 ввиду 18... f8—g7! 19. d4—e5 (Если 19. f4—g5?, то следует разгромная комбинация: 19... a5—b4!! 20. c3 : a5 c7—b6 21. a5 : e5 g7—h6 22. e5 : g7 h6 : d2 23. c1 : e3 a3 : f8) 19... f6 : d4 20. c3 : e5 e7—f6 21. e3—d4 a7—b6 22. b2—c3 d6—c5 23. f2—e3 c5—b4 24. c1—d2 a3—b2! 25. c3 : a1 b4—c3 с прорывом в дамки.

17. . . . c7—b6!

Красиво опровергается 17... a7—b6?, а именно: 18. d2—c3 b6—c5 19. c1—d2! a3 : c1 20. f4—g5! d6 : h6 21. e3—f4 c1 : g5 22. h4 : d8 : h8 с разгромом.

18. e5 : c7 b6 : d8

19. b2—c3! . . .

Остальное хуже. Если 19 e3—d4, то 19... g7—f6 20. f4—e5? (Спасение возможно было при 20. d2—e3. На 20. d4—c5 следует 20... a5—b4 21. c5—d6 e7 : c5 22. b2—c3 f8—g7! 23. c3 : a5 c5—d4!, и у белых плохо. Нельзя 20. b2—c3 из-за 20... a5—b4! 21. c3 : a5 a3—b2 22. c1 : a3 f6—e5) 20... f8—g7 21. e1—f2 a7—b6 22. d4—c5 b6 : d4 23. e5 : c3 f6—e5, и положение черных выигрышное, как случилось в партии Власов — Яворский из полуфинала XVI первенства СССР, 1953 г.

19. ... g7—f6  
20. c3—d4 ...

Равная позиция.

Продолжение 2-е: 9. f2—g3

(Предыдущие ходы: 1. c3—d4 f6—g5 2. d4—c5 b6 : d4 3. e3 : c5 d6 : b4 4. a3 : c5 g5—f4 5. g3 : e5 c7—b6 6. c5—d6 e7 : c5 7. h2—g3 b6—a5 8. g3—f4 d8—e7).

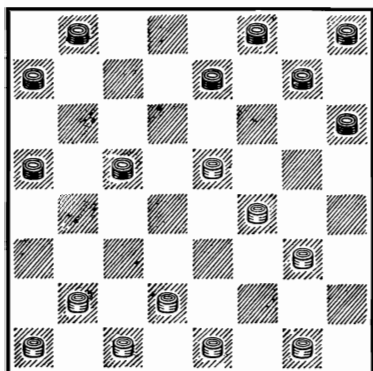

Это продолжение ведет к сложной игре, опять-таки с лучшими шансами у белых.

9. ... c5—b4  
10. b2—c3 b4—a3  
11. a1—b2! b8—c7  
12. g3—h4! ...

Сильный ход. Другие продолжения могут привести к плохой для белых игре. Если 12. d2—e3, то 12... e7—d6 13. g3—h4 d6—c5 с хорошей игрой у черных. На 12. g1—f2 следует также 12... e7—d6, а при 12. c3—d4 возможно 12... e7—f6, и у белых плохо.

12. ... e7—f6!

Если 12... e7—d6, то 13. c3—d4 f8—e7 14. b2—c3! a7—b6 15. g1—f2!, и получается позиция из приведенной ранее партии Потапов — Крюков, где у черных плохо.

13. g1—f2 f6 : d4  
14. c3 : e5 f8—e7  
15. b2—c3 g7—f6

Плохо 15... e7—f6 ввиду 16. c3—d4 a5—b4 17. d2—e3! a7—b6 18. d4—c5, и белые выигрывают.

16. e5 : g7 h6 : f8  
17. f2—e3

Преимущество на стороне белых: они владеют центром и, кроме того, тормозят развитие отсталой шашки черных h8 ввиду комбинационной угрозы c3—b4 и e3—d4. Лучшим защитительным планом для черных, на наш взгляд,



является следующий: 17 . . .  
a7—b6! 18. e3—d4 h8—g7 19.  
d2—e3 g7—f6 20. f4—e5 f8—  
g7 21. e1—d2! (21. e3—f4  
c7—d6 22. e5 : c7 b6 : d8 23  
e1—d2, и ничья) 21 . . . c7—  
d6 22. e5 : c7 b6 : d8 23. d4—

c5 f6—e5 24. e3—f4 e5 : g3  
25. h4 : f2 g7—h6 26. c3—d4  
(26. f2—g3 e7—d6 и т. д.)  
26 . . . h6—g5 27. f2—g3 e7—  
d6 28. c5 : e7 d8 : f6, и, как  
показывает анализ, выигрыша  
у белых нет.

---

## РАЗМЕННЫЕ НАЧАЛА

### «ИГРА С. РОМАНЫЧЕВА»

1. с3—d4      f6—e5  
2. d4 : f6      ...

Будут рассмотрены две системы игры: 2... g7 : e5 и 2... e7 : g5.

#### СИСТЕМА ПЕРВАЯ: 2... g7 : e5

(Предыдущие ходы: 1. с3—d4 f6—e5 2. d4 : f6).

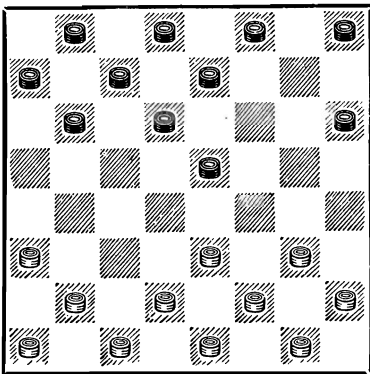

Краткая история применения и исследования разбираемой системы следующая. В конце прошлого столетия она встречалась в партиях известного в то время шашкиста С. Романычева. В. И. Шошин заинтересовался позицией, возникающей после размена 2... g7 : e5, и проанализиро-

вал ее. Анализы В. И. Шошина были опубликованы в 1909—1910 гг. в шашечных отделах литературных приложений к журналу «Нива». Он четко и убедительно доказал, что эта система невыгодна для черных, и в ряде случаев они даже могут попасть в проигрышное положение.

Впечатление от анализов корифея шашечной игры было очень велико. Более 40 лет ход 2... g7 : e5 почти не применялся в ответственных соревнованиях. Этой системе было даже присвоено образное наименование «Гибельное начало».

Конечно, анализы В. И. Шошина все время уточнялись и пополнялись. Были и периоды сомнений. Например, ленинградские шашкисты проанализировали вариант,

возникающий после 3...e7—f6. В результате этого у некоторых утвердилось даже мнение, что черные могут избежать связки или окружения своего центра. Немалую роль сыграло также и то обстоятельство, что мастер В. Н. Романов решил дважды применить за черных 2...g7 : e5 в ответственной соревновании — XII первенстве СССР, 1950 г., и добился успеха, выиграв обе партии. Однако последующие теоретические исследования Л. Хейфа рассеяли возникшие сомнения и подтвердили точку зрения о невыгодности системы для черных.

3. a3—b4! ...

План окружения может увенчаться успехом лишь тогда, когда охват осуществляется с обоих флангов; поэтому белые стремятся овладеть важным для них стратегическим пунктом a5.

При 3. b2—c3 белые теряют преимущество. Партия Капнудель — В. Н. Романов из XII первенства СССР продолжалась так: 3...h8—g7 4. e3—f4 b6—a5 5. c3—b4 a5 : c3 6. d2 : b4 a7—b6 7. b4—a5 g7—f6 8. a1—b2 b6—c5 9. e1—d2? c5—d4! 10. d2—e3 d4—c3 11. b2 : d4 e5 : c3 12. a3—b4 c3—b2! 13. c1 : a3 d6—c5 14. b4 : d6 e7 : c5, и лишняя шашка не может спасти белых от проигрыша.

После 3. a3—b4 в зависимости от хода черных возможны три варианта: 3...b6—a5, 3...h8—g7 и 3...e7—f6.

Попытка черных разрядить обстановку путем 3...e5—f4? 4. e3 : g5 h6 : f4 5. g3 : e5 d6 : f4 приводит после 6. f2—e3 h8—g7 7. e3 : g5 g7—h6 8. b4—c5 h6 : f4 9. d2—c3 b6 : d4 10. c3 : g3 к потере шашки.

### Вариант 1: 3...b6 — a5

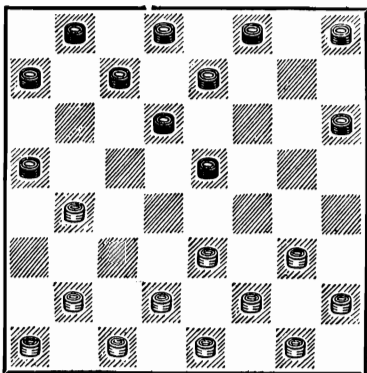

(Предыдущие ходы: 1. c3—d4 f6—e5 2. d4 : f6 g7 : e5 3. a3—b4).

После хода 3...b6—a5 белые получают возможность разгромить силы противника на его левом фланге и создать серьезную угрозу прорыва.

4. g3—h4! a5 : c3

5. b2 : f6 e7 : g5

6. h4 : f6 f8—g7

После 6...f8—e7 7. h2—g3 e7 : g5 8. g3—h4 чер-

ные остаются без шашки.

7. h2—g3! . . .

Лучше всего. Напрашивается и другой план форсированной игры: 7. d2—c3 g7 : e5 8. e3—d4 e5—f4 9. d4—e5 f4—e3 10. f2 : d4 d6 : f4 11. a1—b2 h8—g7 12. e1—f2 d8—e7 13. c1—d2 h6—g5 14. f2—g3 e7—d6 15. g3 : e5 d6 : f4 16. g1—f2 g5—h4 17. d4—c5 g7—f6 18. c3—d4, но после 18 . . . c7—b6! 19. c5—d6 b6—a5! 20. d4—c5 (Если 20. f2—e3?, то 20 . . . f6—e5! 21. d4 : f6 a7—b6 22. e3 : g5 b6—c5 23. d6 : b4 a5 : a1, и чер-

ные выигрывают) 20 . . . a7—b6! 21. c5 : a7 a5—b4, несмотря на лишнюю шашку и активное положение шашки d6, выигрыша у белых нет.

План, связанный с 7. h2—g3, предложен М. Циценовским и имеет целью овладеть в дальнейшем полем h6.

- |             |         |
|-------------|---------|
| 7. . . .    | g7 : e5 |
| 8. g3—h4!   | h8—g7   |
| 9. h4—g5    | h6 : f4 |
| 10. e3 : g5 |         |

Позиция черных проигрышная: нельзя предотвратить прорыва белых на правом фланге.

### Вариант II: 3...h8 — g7

(Предыдущие ходы: 1. c3—d4 f6—e5 2. d4 : f6 g7 : e5 3. a3—b4).

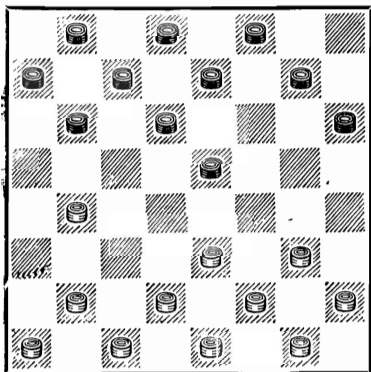

добиваться ничьей) 15... b6—a5 (Если 15... b8—c7, то 16. h4—g5 e5—d4 17. c3 : e5 f4 : d6 18. g5—f6 c5—d4 19. d2—c3 d4 : b2 20. a1 : c3 b6—a5 21. g3—f4 c7—b6 22. f4—e5 d6 : f6 23. f6—e7 с выигрышем) 16. h4—g5 e5—d4 17. c3 : e5 f4 : d6 18. g5—f6, и у белых реальные шансы на выигрыш.

6. f2—e3! ...

При 6. b2—a3 у черных есть две возможности получения шансов на уравнивание в дальнейшем: 1) 6... c7—b6 7. a5 : c7 d8 : b6 и т. д., 2) 6... a7—b6 7. f2—e3 (Интересно, что естественный ход 7. a1—b2? ведет к проигрышу из-за 7... c5—d4! 8. d2—c3 f6—g5 9. c3—b4 g5 : e3 10. b4—c5 d6 : b4 11. a3 : a7 e7—f6. Теперь при 12. e1—d2 ведет к выигрышу 12... d4—c3!. Если 12. g3—h4, то 12... c7—b6! 13. a5 : c7 d8 : b6 14. a7 : c5 d4 : b6 15. f2 : d4 e5 : a1 с выигрышем. После же 12. b2—a3 c7—b6 13. a5 : c7 d8 : b6 14. a7 : c5 d4 : b6 15. f2 : d4 e5 : c3 благодаря сильной шашке c3 черные должны выиграть) 7... b8—a7 и т. д.

6. ... c7—b6

При других продолжениях решающее преимущество белых определяется быстрее.

7. a5 : c7 d8 : b6

8. b2—c3 ...

Считается, что хорошо также и 8. g3—h4 e5 : g3 9. h4 : f2 с огромным позиционным преимуществом у белых. Но ход 8. b2—c3 сильнее, так как позволяет белым продлить связку центра противника.

8. ... c5—d4

Если 8... b6—a5, то 9. a1—b2 b8—c7 10. b2—a3 c7—b6 11. c3—b4 a5 : c3 12. d2 : b4 b6—a5 (При 12... c5—d4 13. e3 : c5 b6 : d4 к выигрышу ведет 14. c1—b2! f6—g5 15. e1—f2 g5 : e3 16. b4—c5) 13. c1—d2 a5 : c3 14. d2 : b4 e5—d4 15. f4—e5 d4 : h4 16. e5 : g7 с выигрышным положением у белых.

9. e3 : c5 b6 : b2

10. a1 : c3

Из 8 черных шашек 6 связаны; кроме того, дамочное поле d8 пусто. Все это отрицательно сказывается на позиции черных.

### Вариант III: 3...e7 — f6

(Предыдущие ходы: 1. c3—d4 f6—e5 2. d4 : f6 g7 : e5 3. a3—b4).

Черные стремятся помешать противнику осуществить

окружение и связку их центра. Но и при ходе 3... e7—f6 у белых достаточно возможностей продемонстрировать преимущество своей по-

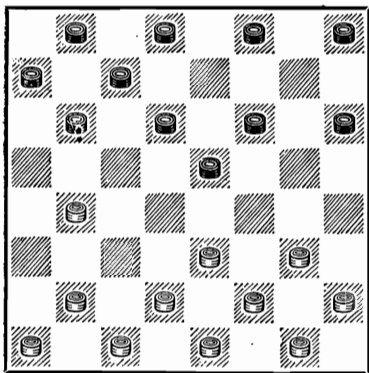

Теперь у белых имеется два хороших продолжения:  
 5. g3—h4 и 5. e3—f4 g5 : e3  
 6. f2 : f6.

Продолжение 1-е: 5. g3—h4

(Предыдущие ходы: 1. c3—d4 f6—e5 2. d4 : f6 g7 : e5 3. a3—b4 e7—f6 4. b4—a5 f6—g5).

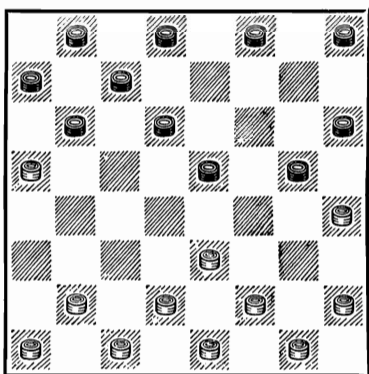

зиции и заставить черных на протяжении длительного времени вести тяжелую защиту.

4. b4—a5 . . .

Вряд ли другие ходы белых сильнее. Если 4. g3—h4, то 4 . . . f8—e7, и, в зависимости от ответа белых, черные разгружают свою позицию разменом на f4 или d4: на 5. b2—a3 следует 5 . . . e5—d4! (Плохо 5 . . . e5—f4 6. e3 : g5 h6 : f4 из-за 7. b4—c5 и затем f2—e3) 6. e3 : c5 b6 : d4; если же 5. b4—a5, то 5 . . . e5—f4 6. e3 : g5 h6 : f4 с реальными шансами на уравнение.

План игры, связанный с 4. b2—a3, приводит после 4 . . . f6—g5! g3—f4 (Теперь уже на 5. g3—h4 возможно 5 . . . b6—a5) 5 . . . e5 : g3 6. f2 : f6 f8—g7! 7. d2—c3 g7 : e5 8. e3—d4 b6—a5 9. d4 : f6 d6—c5 10. b4 : d6 c7 : g7 к позиции, где преимущество белых невелико.

В создавшейся позиции черным нельзя играть 5 . . . g5—f4 6. e3 : g5 h6 : f4 из-за проигрыша шашки. Поэтому им приходится идти на временную жертву шашки.

5. . . .	e5—f4
6. h4 : f6	f8—e7
7. e3 : g5	h6 : f4
8. b2—c3	e7 : g5
9. a1—b2	. . .

Черные избежали связки или окружения ценой сильного ослабления левого фланга, но спасение у них все же есть.

4. . . . f6—g5

9. . . . h8—g7

Если 9... b6—c5, то 10. b2—a3 d8—e7 (Нельзя 10... d6—e5 из-за 11. h2—g3! f4 : h2 12. a5—b6 c7 : a5 13. c3—b4 a5 : c3 14. d2 : h6) 11. f2—g3! a7—b6 (Если 11... g5—h4 12. g3 : e5 d6 : f4, то 13. a5—b6 c7 : a5 14. c3—b4 ) 12. g3 : e5 d6 : f4 13. c3—b4! e7—d6 (После размена 13... e7—f6 14. b4 : d6 c7 : e5 15. a5 : c7 b8 : d6 16. d2—c3 черным не предотвратить прорыва на своем правом фланге) 14. g1—f2 h8—g7 15. d2—e3 f4 : d2 16. c1 : e3 g5—h4 17. h2—g3 g7—f6 18. e3—f4 f6—e5 19. e1—d2 e5—d4 20. d2—e3 b8—a7 21. f4—g5 h4 : f6 22. e3—f4 d4—c3 23. b4 : d2 c5—d4 24. g3—h4, и белые выигрывают.

Если 9... d6—c5, то 10. h2—g3 (Казалось бы, лучше 10. f2—g3 с тем, чтобы после 10... c5—d4 11. c3 : e5 f4 : d6 выиграть шашку g5 ходом 12. g3—h4. Но после 10. f2—g3 черные могут продолжать 10... h8—g7! 11. g3 : e5 c5—d4 12. c3—b4 с равной игрой. В партии Коськов — В. Н. Романов из XII первенства СССР белые сыграли 12. e5—f6 и после 12... g7 : e5 13. c3—b4 c7—d6 14. a5 : c7 d8 : b6 15. b4—a5 d6—c5! 16. a5 : c7 b8 : d6 получили пассивную позицию) 10... f4 : h2 11. c3—d4 c5 : e3 12. d2 : h6, и сильная шашка белых h6 должна решить исход партии в их пользу.

10. b2—a3! ...

При 10. f2—g3 черные опять-таки должны идти на указанную выше временную жертву шашки: 10... d6—c5! 11. g3 : e5 c5—d4. Другие их ответы плохи. Если, например, 10... g7—h6 11. g3 : e5 d6 : f4, то 12. b2—a3 b6—c5 (На 12... d8—e7 или 12... g5—h4 решает 13. g1—f2) 13. a5—b6 c7 : a5 14. c3—b4 a5 : c3 15. d2 : d6.

10. ... g7—h6

К тому же может привести 10... d6—e5 с тем, чтобы на 11. c3—b4 ответить 11... g7—h6. Если же 11... d8—e7? (На 11... c7—d6? 12. a5 : c7 d8 : b6 решает 13. b4—a5 b8—c7 14. d2—c3), то 12. f2—g3 g5—h4 13. d2—c3 h4 : f2 14. g1 : g5 g7—h6 15. e1—f2 h6 : f4 16. c3—d4! e5 : c3 17. b4 : d2 e7—f6 18. f2—e3 f4—g3 19. h2 : f4 b6—c5 20. c1—b2 c7—b6 21. a5 : c7 b8 : d6 22. b2—c3 f6—e5 23. f4—g5 e5—f4 24. g5—h6 f4—g3 25. c3—b4 g3—h2 26. h6—g7, и белые выигрывают.

11. c3—b4 d6—e5!

Точной игрой черные могут добиться ничьей. Приведем примерный вариант: 12. d2—c3 g5—h4 13. c3—d4 e5 : c3 14. b4 : d2 b6—c5 15. f2—g3 h4 : f2 16. e1 : e5 c7—b6 17. a5 : c7 b8 : f4 18. g1—f2 d8—c7! 19. a3—b4 c5 : a3 20. f2—g3 a7—b6 21. g3 : e5. В соз-

давшейся позиции белые выиграть не могут.

Продолжение 2-е: 5. e3—f4  
g5 : e3 6. f2 : f6

(Предыдущие ходы: 1. c3—d4 f6—e5 2. d4 : f6 g7 : e5 3. a3—b4 e7—f6 4. b4—a5 f6—g5).

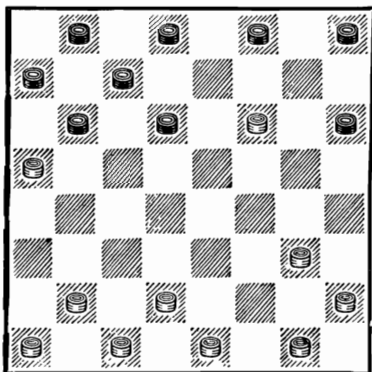

Этот план подробно проанализирован Л. Хейфом в 1950 г. Пока черные будут терять время на возврат шашки, белые успеют связать центр. Как и в предыдущем продолжении, черные здесь ощущают ослабление своего левого фланга.

6. . . . f8—g7  
7. d2—e3 g7 : e5  
8. e3—f4 . . .

Как черным играть дальше? Сдвигать шашку d8 опасно: этим они лишат себя важного упора. После хода 8 . . . h8—g7 черным уже не избежать невыгодных для них вариантов, приведенных Л. Хейфом.

Л. Рамм в своей книге «Курс шашечных начал», которая вышла после опубликования анализа Л. Хейфа, считает, что черным не следует сдвигать с места шашку h8, а играть пока на правом фланге. По мнению Л. Рамма, черные в этом случае будут угрожать занять шашкой b6 поле d4 и развернуть свои силы. Если же белые попытаются воспрепятствовать проведению этого плана и займут поле e3, то у них откроется важное дамочное поле c1, и это будет служить мотивом для интересных комбинационных угроз противника, что приведет к уравнению шансов сторон.

Однако у белых есть возможность вынудить противника идти на варианты, указанные в анализе Л. Хейфа, не ослабляя поля c1.

8. . . . b6—c5  
9. b2—a3! . . .

У белых есть два плана занятия поля e3, и ни один из них не дает им решающего преимущества. Рассмотрим оба плана:

1. 9. e1—d2 h8—g7 (Проигрывает 9 . . . c5—d4? ввиду 10. g1—f2, и нельзя 10 . . . c7—b6 11. a5 : c7 d8 : b6 из-за 12. f4—g5 h6 : f4 13. d2—e3 f4 : d2 14. c1 : e7. Гибельным для черных является и размен 9 . . . c7—b6 10. a5 : c7 d8 : b6 из-за 11. d2—c3 b6—a5 12. b2—a3 h8—g7 13.



g3—h4 e5 : g3 14. h2 : f4 g7—f6 15. c1—d2 b8—c7 16. d2—e3, и белые выигрывают) 10. d2—e3 e5—d4! (Снова единственный ход. Если 10... c7—b6 11. a5 : c7 d8 : b6, то 12. b2—c3 b6—a5 13. a1—b2. Теперь на 13... g7—f6 решает 14. b2—a3 и 15. g3—h4, а после 13... c5—b4 14. e8—d4 b4 : d2 15. d4 : h8 d2—e1 16. b2—a3 e1 : h4 17. g1—f2 h4 : e1 18. c1—d2 белые выигрывают. На 10... d8—e7 белым необходимо отвечать 11. g3—h4 e5 : g3 12. h2 : f4 g7—f6 13. b2—a3, и проигрывает 13... f6—e5 из-за 14. g1—h2 e5 : g3 15. h2 : f4 e7—f6 16. c1—d2 f6—e5 17. f4—g5 h6 : f4 18. e3 : g5 c5—d4 19. a1—b2 d6—c5 20. b2—c3 d4 : b2 21. a3 : c1 c5—d4 22. g5—h6 e5—f4 23. h6—g7 d4—e3 24. g7—h8 e3—f2 25. d2—e3 f2 : d4 26. h8 : c3 с выигранным положением, а после 13... a7—b6 решает 14. c1—d2 b8—a7 15. a1—b2! c5—d4 16. e3 : c5 b6 : d4 17. d2—c3 f6—e5 18. g1—h2 e5 : g3 19. h2 : f4, и черная шашка гибнет) 11. g3—h4 (Ничего не дает 11. g1—f2, так как после 11... g7—f6! нельзя 12. c1—d2? из-за комбинационного продолжения 12... f6—g5 13. g3—h4 d8—e7!! 14. h4 : b6 d6—e5 15. f4 : b4 a7 : c1 16. e3 : c5 c1 : a7, и черные выигрывают. Если вместо 13. g3—h4 белые сыграют 13. d2—c3, то решает 13... c5—b4! На 12.

g3—h4 черным хорошо отвечать 12... f6—e5! 13. h2—g3 c7—b6! 14. a5 : c7 d8 : b6 и т. д.) 11... d4 : f2 12. g1 : e3 g7—f6, и черные уравнивают игру.

11. 9. c1—d2 h8—g7 10. d2—e3 g7—f6 11. b2—a3 (Нельзя 11. g3—h4 e5 : g3 12. h2 : f4 из-за комбинации 12... d6—e5! 13. f4 : b4 f6—g5 14. h4 : f6 d8—e7 15. f6 : b6 a7 : f4 с выигрышем. Если 11. e1—d2, то 11... e5—d4, и белые не могут играть 12. g1—f2 из-за 12... f6—g5, и черные выигрывают, как уже показано выше. После 12. g3—h4 d4 : f2 13. g1 : e3 возможна комбинация 13... d6—e5! 14. f4 : b4 f6—g5 15. h4 : f6 d8—e7 16. f6 : b6 a7 : c1 и т. д.) 11... e5—d4! 12. g3—h4 d4 : f2 13. g1 : e3 d8—e7, и у белых нет преимущества.

9. ... h8—g7

Попытка черных уклониться от рассматриваемого продолжения не может увенчаться успехом. Например: 9... c5—d4 10. a1—b2 a7—b6 (Если 10... h8—g7, то 11. a3—b4 g7—f6 12. b2—a3 f6—g5 13. e1—f2 g5 : e3 14. b4—c5 с выигрышем) 11. e1—d2! h8—g7 (На 11... d8—e7 следует 12. a3—b4! b6—c5 13. g3—h4! c5 : a3 14. b2—c3 d4 : b2 15. d2—c3 b2 : d4 16. c1—b2! e5 : g3 17. h2 : f4 a3 : g5 18. h4 : f2, и белые выигрывают.

Если 11... b6—c5, то 12. d2—c3! h8—g7 13. g3—h4 e5 : g3 14. h2 : f4 d8—e7 15. c3 : e5 e7—f6 16. c1—d2 f6 : d4 17. d2—c3 с выигрышем шашки) 12. a3—b4!, и игра сводится к основному варианту.

10. a1—b2 a7—b6!

После 10... g7—f6? 11. b2—c3 c5—d4 12. c3—b4 d6—c5 13. b4 : d6 c7—b6 14. a5 : c7 d8 : b6 15. f4—g5 f6 : f2 16. d6 : f4 белые получают выигрышную позицию, как было в партии Гомонов — Ильин, игранный по переписке в 1950 г.

Если 10... c7—b6 11. a5 : c7 d8 : b6, то 12. g3—h4 e5 : g3 13. h2 : f4 c5—d4 14. c1—d2 b6—a5 15. g1—f2 a7—b6 16. b2—c3! d4 : b2 17. a3 : c1 b6—c5 18. d2—c3 g7—f6 19. f2—e3 f6—e5 20. e1—d2

e5 : g3 21. h4 : f2 b8—c7 22. f2—g3 c5—b4 23. g3—f4 c7—b6 24. e3—d4 b4—a3 25. d2—e3 d6—c5 26. d4—e5 c5—b4 27. c3—d4 b6—c5 28. d4 : b6 a5 : c7 29. e3—d4, и белые выигрывают.

11. e1—d2 c5—d4

Проигрывает 11... g7—f6 из-за 12. d2—e3 e5—d4 13. g1—f2 h6—g5 14. f4 : h6 d4—c3 15. b2 : d4 d6—e5 16. a3—b4! и т. д.

12. a3—b4!	b6—c5
13. g1—f2!	c5 : a3
14. d2—e3	d6—c5
15. f4 : b4	a3 : c5
16. e3—f4	g7—f6
17. f4—e5	d4—e3!
18. f2 : b6	f6 : d4

Шашки белых расположены неудачно, вследствие чего они не могут реализовать свое материальное преимущество.

### СИСТЕМА ВТОРАЯ: 2... e7 : g5

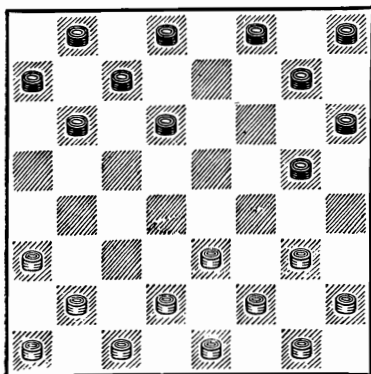

(Предыдущие ходы: 1. c3—d4 f6—e5 2. d4 : f6).

Надо признать, что ход 2... e7 : g5 менее опасен для черных, хотя и в данном случае в их позиции образуются такие существенные недостатки, как загроможденность левого фланга и слабое взаимодействие сил обоих флангов.

3. g3—f4 ...

У белых имеются и другие продолжения, но они, однако,

не сильнее 3. g3—f4. Рассмотрим их.

1. 3. g3—h4 g5—f4 (Если 3... d6—c5 4. h4 : f6 g7 : e5, то 5. b2—c3 c5—d4 6. e3 : c5 b6 : b2 7. a1 : c3, и позиционное преимущество на стороне белых, так как шашка черных на поле e5 не подкреплена, и их центр в дальнейшем может оказаться связанным. В партии Хейф — Шмульян из полуфинала первенства СССР, 1941 г., черные сыграли 3... b6—c5 4. h4 : f6 g7 : e5 5. b2—c3 f8—g7, после чего белые могли ходом 6. c3—b4 получить значительный позиционный перевес) 4. e3 : g5 h6 : f4 5. f2—e3 g7—h6 6. e3 : g5 h6 : f4 7. g1—f2 h8—g7 8. f2—e3 g7—h6 9. e3 : g5 h6 : f4 10. e1—f2 f8—g7 11. f2—e3 d6—e5! (Если сразу 11... g7—h6 12. e3 : g5 h6 : f4, то 13. d2—e3! f4 : d2 14. c1 : e3 с опасной атакой левого фланга черных) 12. e3 : g5 g7—h6, и преимущество белых минимально.

II. 3. a3—b4 b6—c5! (Только при этом ходе черным удастся избежать ухудшения позиции. В партии Соков — Ларин из первенства Ленинграда 1935 г. было сыграно 3... g5—h4 4. g3—f4! b6—a5 5. b2—a3 a5 : c3 6. d2 : b4 g7—f6 7. a1—b2 f6—g5 8. b2—c3, и получился выгодный для белых вариант «Городской партии». После 3... g5—f4 4. g3 : e5 d6 : f4

5. e3 : g5 h6 : f4 белые получают лучшую игру путем 6. b4—c5! b6 : d4 7. f2—g3) 4. b2—a3 g5—f4 5. g3 : e5 d6 : f4 6. e3 : g5 h6 : f4 7. b4 : d6 c7 : e5 и т. д.

III. 3. b2—c3 g5—f4! 4. g3 : e5 d6 : f4 5. e3 : g5 h6 : f4 6. c3—d4 (На 6. f2—g3 следует 6... b6—c5 7. g3 : e5 c5—d4) 6... b6—c5 7. d4 : b6 a7 : c5 8. f2—g3 f8—e7 9. g3 : e5 e7—f6 10. a1—b2 f6 : d4 11. d2—c3 c7—b6! 12. c3 : e5 b8—a7, и, отыгрывая шашку, черные постепенно уравнивают игру.

3. ... b6—c5

Черные могут после 3... d6—c5 4. b2—c3 g7—f6 свести игру к одному из вариантов начала «Косяк», где белые, продолжая 5. c3—b4 c5—d4 6. e3 : c5 b6 : d4 7. d2—c3! (Нельзя 7. d2—e3? из-за 7... c7—b6 8. e3 : c5 g5 : e3 9. f2 : d4 b6—a5, и черные выигрывают) 7... d4 : b2 8. a1 : c3 g5 : e3 9. f2 : d4, получают преимущество, так как плохо 9... a7—b6 из-за 10. c1—d2! и т. д. Если же черные поведут борьбу за центр путем 7... f8—g7 8. c1—d2 f6—e5 9. d4 : f6 g7 : e5, то после 10. h2—g3 и 11. d2—e3 их силы окажутся под угрозой связи.

4. b2—c3 c7—b6!

Остальное значительно хуже. Если 4... f8—e7, то 5. c3—b4 g7—f6 6. b4—a5!

f6—e5 7. a1—b2 e5 : g3 8. h2 : f4 g5—h4 9. b2—c3 c5—b4 10. a3 : c5 d6 : b4 11. c3—d4 с колоссальным преимуществом у белых.

На 4... g7—f6 белые отвечают 5. c3—b4 g5—h4 (Проигрывает 5... f6—e5 из-за 6. d2—c3! e5 : g3 7. f2 : f6, и получается выигрышная для белых позиция из «Обратной городской партии») 6. f4—g5! (Хорошо и 6. a1—b2 f6—g5 7. b2—c3. В партии Ефремов — Шмульян из турнира кандидатов в мастера 1940 г. черные в получившейся позиции сыграли 7... h8—g7?, после чего у белых оказался изящный выигрыш: 8. f4—e5! d6 : f4 9. b4 : d6 c7 : e5 10. e3—d4! g7—f6 11. c3—b4 e5 : a5 12. f2—g3 h4 : f2 13. e1 . g7. Лучше было играть 7... f8—g7!, вынуждая 8. b4—a5, что после 8... g7—f6 9. h2—g3 f6—e5 10. c3—d4 e5 : c3 11. d2 : b4 a7—b6 12. e1—d2 h8—g7 13. d2—c3 g7—f6 ведет к равной позиции, например: 14. c1—b2 f6—e5 15. e3—d4 c5 : e3 16. f2 : f6 g5 : e7 17. c3—d4 h4 : f2 18. g1 : e3 h6—g5 19. f4 : h6 d6—e5 20. d4 : f6 e7 : g5 21. h6 : f4 b6—c5 22. b4 : d6 c7 : g3 и т. д. После 14. c3—d4 f6—e5 15. d4 : f6 g5 : e7 черные добиваются ничьей) 6... h6 : f4 7. e3 : e7 d8 : f6, и получившаяся по-

зиция значительно хуже для черных ввиду разрыва их сил по флангам и наличия отсталых шашек a7 и h8.

5. f2—g3! ...

После 5. c3—b4 b6—a5 6. c1—b2 a5 : c3 7. d2 : b4 g7—f6 создается обоюдоострая позиция с некоторым преимуществом у черных.

5. ... f8—e7!

На 5... b6—a5 следует 6. f4—e5 d6 : f4 7. g3 : e5.

6. g1—f2! ...

Важный выжидательный ход. Если сразу нападать 6. g3—h4, то 6... b6—a5 7. h4 : f6 g7 : g3 8. h2 : f4 e7—f6, и положение белых хуже ввиду ослабленного правого фланга.

6. ... g7—f6

При 6... b8—c7 7. g3—h4 b6—a5 8. h4 : f6 g7 : g3 9. h2 : f4 c5—b4 10. a3 : c5 d6 : b4 у белых мощная центральная позиция.

7. g3—h4 b6—a5

8. f2—g3 ...

Грозило 8... a5—b4 и 9... c5—d4.

8. ... c5—b4

9. a3 : c5 d6 : b4

Как показывает анализ, в создавшейся обоюдоострой позиции преимущество на стороне белых.

## «НОВОЕ НАЧАЛО»

1. c3—d4      b6—c5  
2. d4 : b6      a7 : c5

3. b2—c3      . . .

Этот дебют известен давно. Однако черные применяли его очень редко и неохотно, так как существовало единодушное мнение, что черные разменом на 1-м ходу ослабляют свой правый фланг, который неизбежно будет подвергнут сильной атаке.

В 1930 г. мастер С. Соколов пытался применять это начало в IV первенстве СССР, но безуспешно. В ответ на 3. b2—c3 он захватывал центр посредством 3 . . . f6—e5, что весьма слабо, так как белые после 4. e3—f4 связывают и сильно стесняют черных.

Об этом дебюте упоминается также в учебнике В. К. Лисенко «Первая книга шашкиста», где это начало почему-то получило название «Северного дебюта». Подробного анализа дебюта там не приводится, но В. Лисенко считает, что это начало «невыгодно для черных, так как ослабляет их правый фланг».

Впервые разбираемый дебют был подробно разработан и с успехом применен в серьезных соревнованиях И. Куперманом в 1940 г. Затем это начало стали применять в различных ответственных соревнованиях.

Наиболее сильное продолжение. Белые стремятся немедленно атаковать правый фланг черных, развивая в то же время свой левый фланг.

3. . . .      f6—g5!

Этим ходом черные добровольно уступают центр, стремясь охватить его с флангов. Занятие центра путем 3 . . . f6—e5 может привести к неблагоприятным для черных последствиям.

Для иллюстрации приводим партию Виндерман — Ковельман из полуфинала XVI первенства СССР, 1953 г:

3 . . . f6—e5 4. e3—f4 g7—f6  
5. c3—b4 f6—g5 6. b4—a5  
g5 : e3 7. f2 : b6 b8—a7 8.  
d2—e3 a7 : c5 9. g3—f4!  
e5 : g3 10. h2 : f4 h8—g7 11.  
a1—b2 g7—f6 12. c1—d2 f6—  
g5 13. d2—c3 c5—b4 14.  
a3 : c5 d6 : d2 15. e1 : c3 c7—  
b6 16. a5 : c7 d8 : b6 17. b2—  
a3 b6—a5 18. (g1—f2) f8—g7?  
(Проигрывает. Следовало продолжать 18 . . . e7—d6) 19.  
(f2—g3!) g5—h4 20. c3—d4  
h4 : f2 21. e3 : g1, и вскоре черные сдались.

После 3 . . . f6—g5 у белых есть шесть систем: 4. c3—d4, 4. c3—b4, 4. a1—b2, 4. e3—d4, 4. e3—f4 и 4. g3—f4.

(Предыдущие ходы: 1. с3—d4 b6—с5 2. d4 : b6 a7 : с5 3. b2—с3 f6—g5).

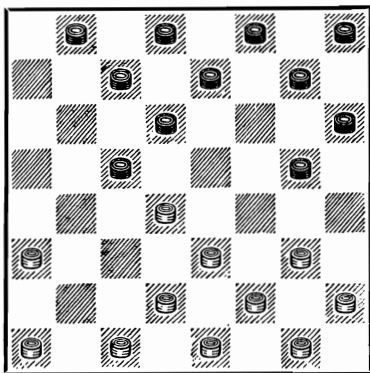

4. ... с5—b4!

Черные занимают поле а3, что в сочетании с шашкой h4 будет стеснять центральную позицию белых.

Плохо 4... с7—b6 ввиду

5. а3—b4! с5 : а3 6. с1—b2 а3 : с1 7. d2—с3 с1 : f4 8. g3 : а5 с перевесом на правом фланге черных.

5. а3 : с5            d6 : b4  
6. а1—b2            b4—а3  
7. d4—с5!            ...

Белым важно поспешить с захватом поля с5, ибо в противном случае их позиция может быть легко окружена. Так, если 7. b2—с3?, то 7... с7—b6! 8. g3—f4 (На 8. g3—h4 черные отвечают 8... g5—f4 9. e3 : g5 h6 : f4 с выигрышной позицией) 8... g7—f6 9. f2—g3 g5—h4 10. f4—e5 h4 : f2 ! 1. e5 : g7 h8 : f6 12. e1 : g3 d8—с7 с преимуществом у черных.

В создавшейся позиции есть два варианта черных: 7... g5—h4 и 7... g7—f6.

### Вариант 1: 7...g5 — h4

(Предыдущие ходы: 1. с3—d4 b6—с5 2. d4 : b6 a7 : с5

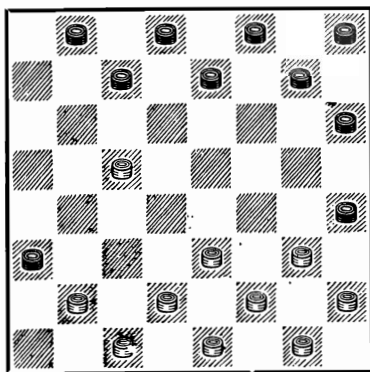

3. b2—с3 f6—g5 4. с3—d4 с5—b4 5. а3 : с5 d6 : b4 6. а1—b2 b4—а3 7. d4—с5).

8. b2—с3            ...

Белым нужно успеть перевести шашку b2 на поле а5 и шашку с5 на поле а7 с тем, чтобы вынудить черных играть только на левом фланге.

В партии Морозов — Куперман из всесоюзного турнира кандидатов в мастера 1940 г. было сыграно 8. e3—f4? e7—f6! 9. b2—с3 f8—e7

10. с3—b4 с7—d6!, и у черных выигрышная позиция.

На 8. g3—f4 следует отвечать 8... g7—f6 9. b2—с3 (В партии Нарский — И. Куперман, игранный в том же турнире, белые продолжали 9. f4—g5? h6 : f4 10. e3 : g5 и после 10... f6—e5 11. g5—h6 b8—a7 не смогли защитить изолированную шашку с5 и проиграли) 9... f6—g5 10. e3—d4 g5 : e3 11. d2 : f4 h8—g7, и черные получают преимущество во всех вариантах, так как силы противника переразвиты и белые не могут играть на левом фланге.

8. ... g7—f6  
9. с3—b4 f6—g5  
10. b4—a5 h8—g7!

После 10... g5—f4 11. g3 : e5 e7—d6 12. с5 : e7 f8 : f4 13. e3 : g5 h4 : f6 преимущество на стороне белых, ибо у черных нет связи между флангами и, кроме того, ощущается слабость бортовой шашки a3.

11. с5—b6 ...

Можно также продолжать 11. e3—d4 или 11. e3—f4 с равной игрой. Проигрывает 11. g3—f4 из-за 11... e7—

d6 12. с5 : e7 f8 : d6 13. d2—с3 g7—f6 14. с3—d4 h4—g3! 15. f2 : h4 d6—e5 16. f4 : d6 с7 : с3, прорываясь в дамки.

11. ... e7—d6  
12. b6—a7 f8—e7

Другие ходы плохи. Например: 12... g7—f6? 13. c1—b2! a3 : c1 14. d2—с3 c1 : f4 15. g3 : g7. Если 12... g5—f4, то 13. e3 : g5 h4 : f6 14. g3—h4 с большими шансами на выигрыш, так как нельзя 14... f6—e5 из-за 15. h4—g5 h6 : f4 16. c1—b2.

13. g3—f4 ...

Нельзя 13. d2—с3? ввиду 13... с7—b6! Если 13. e3—d4, то 13... e7—f6! 14. d2—e3 d6—e5 15. c1—d2 e5 : с3 16. d2 : b4 a3 : с5 17. e3—f4 g5 : e3 18. f2 : b6 h4 : f2 с преимуществом у черных.

13. ... a3—b2!

Эта жертва является единственно правильным продолжением; другие ходы черных неудовлетворительны.

14. c1 : a3 d6—с5

Белые должны немедленно возратить пожертвованную им шашку, после чего получается равная игра.

### **Вариант II: 7...g7 — f6**

(Предыдущие ходы: 1. с3—d4 b6—с5 2. d4 : b6 a7 : с5 3. b2—с3 f6—g5 4. с3—d4 с5—b4 5. a3 : с5 d6 : b4 6. a1—b2 b4—a3 7. d4—с5).

Смысл этого варианта заключается в том, чтобы воспрепятствовать занятию белыми полей a5 и a7, что, как мы видели в предыдущем ва-

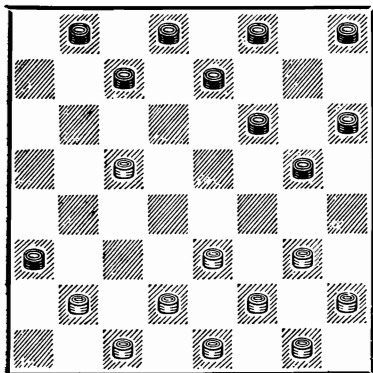

рианте, стесняет игру черных на правом фланге.

8. b2—c3      b8—a7  
9. g3—f4      ...

Теперь уже невозможен ход 9. c3—b4 из-за 9... e7—d6 с выигрышем шашки. Если 9. g3—h4, то 9... g5—f4 10. e3 : g5 h6 : f4 11. c3—d4 f8—g7! с обоюдоострой игрой.

9. ...      g5—h4  
10. e3—d4      ...

Лучшее продолжение. Если 10. c3—b4, то 10... f6—g5 и т. д.

10. ...      f6—g5  
11. f4—e5      ...

Если 11. f2—e3, то 11... h8—g7 12. h2—g3 h4 : f2 13. e1 : g3 c7—b6! 14. g1—h2! (Плохо 14. g3—h4 из-за 14... g7—f6 15. f4—e5 g5—f4 16. e5 : g7 e7—d6! 17. e3 : g5 h6 : f4 18. c5 : e7 d8 : h8 с выигрышем. На 14. g1—f2 может последовать 14... e7—d6! 15. c5 : e7

f8 : d6 16. d4—e5 b6—a5! 17. e5 : c7 d8 : b6 18. g3—h4 g7—f6, и белые должны добиваться ничьей) 14... e7—d6 15. c5 : e7 f8 : d6 с примерно равной игрой.

11. ...      e7—f6!  
12. e5 : g7      h8 : f6

У белых есть четыре продолжения: 13. h2—g3, 13. d2—e3, 13. f2—e3 и 13. f2—g3.

Продолжение 1-е: 13. h2—g3

(Предыдущие ходы: 1. c3—d4 b6—c5 2. d4 : b6 a7 : c5 3. b2—c3 f6—g5 4. c3—d4 c5—b4 5. a3 : c5 d6 : b4 6. a1—b2 b4—a3 7. d4—c5 g7—f6 8. b2—c3 b8—a7 9. g3—f4 g5—h4 10. e3—d4 f6—g5 11. f4—e5 e7—f6 12. e5 : g7 h8 : f6)

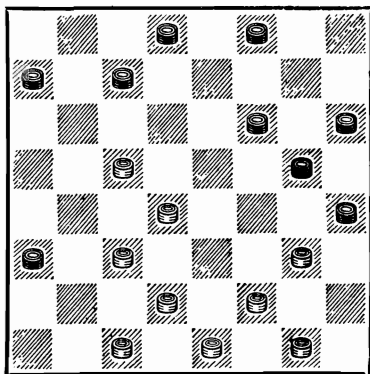

13. ...      c7—d6!  
14. c5 : e7      f8 : d6  
15. d2—e3      ...

Проигрывает 15. d4—c5 d6 : b4 16. c3 : a5 ввиду



16... f6—e5 17. d2—c3 g5—f4 18. g1—h2 d8—c7. Если 15. f2—e3 h4 : f2 16. e1 : g3, то 16... a7—b6, и у белых не хватает ходов.

15. ... a7—b6  
16. g3—f4 b6—a5  
17. e1—d2 d8—e7!

Позиция черных предпочтительнее.

Продолжение 2-е: 13. d2—e3

(Предыдущие ходы: 1. c3—d4 b6—c5 2. d4 : b6 a7 : c5 3. b2—c3 f6—g5 4. c3—d4 c5—b4 5. a3 : c5 d6 : b4 6. a1—b2 b4—a3 7. d4—c5 g7—f6 8. b2—c3 b8—a7 9. g3—f4 g5—h4 10. e3—d4 f6—g5 11. f4—e5 e7—f6 12. e5 : g7 h8 : f6).

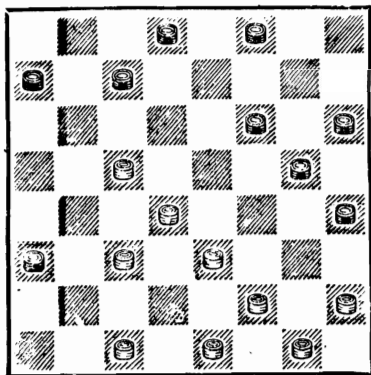

13. ... g5—f4

Нельзя 13... c7—d6? 14. c5 : e7 f8 : d6 из-за 15. c3—b4! a3 : c5 16. d4 : b6 a7 : c5 17. e3—f4.

14. e3 : e7 f8 : d2  
15. e1 : c3 c7—d6

Позиция черных несколько не хуже.

Продолжение 3-е: 13. f2—e3

(Предыдущие ходы: 1. c3—d4 b6—c5 2. d4 : b6 a7 : c5 3. b2—c3 f6—g5 4. c3—d4 c5—b4 5. a3 : c5 d6 : b4 6. a1—b2 b4—a3 7. d4—c5 g7—f6 8. b2—c3 b8—a7 9. g3—f4 g5—h4 10. e3—d4 f6—g5 11. f4—e5 e7—f6 12. e5 : g7 h8 : f6).

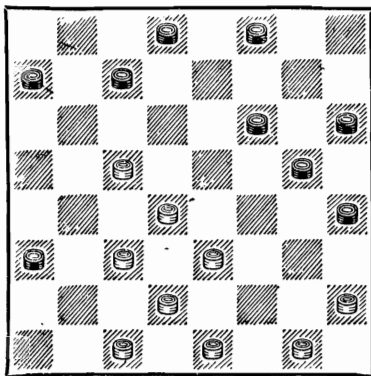

13. ... c7—d6  
14. c5 : e7 f8 : d6  
15. d4—c5 ...

На 15. e1—f2 может последовать 15... a7—b6! 16. d4—c5 b6 : b2 17. d2—c3 b2 : d4 18. e3 : e7 f6—e5 19. e7—f8 e5—f4 20. f8—c5 (Нельзя 20. f8—d6? из-за 20... f4—e3 и 21... h4—g3 с выигрышем) 20... d8—e7! 21. c5 : f8 f4—e3 22. f2 : d4 h4—g3, и ничья.

15. ... d6 : b4  
16. c3 : a5 a7—b6  
17. a5 : c7 d8 : b6

У черных хорошая позиция.

Продолжение 4-е: 13. f2—g3

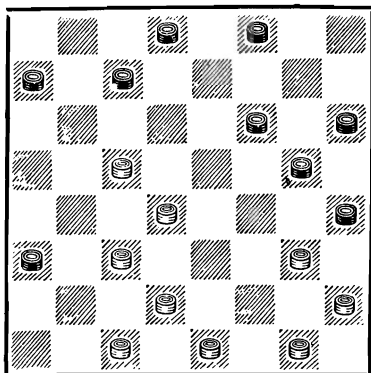

*Система*  
СИСТЕМА ПЕРВАЯ: 4. c3—b4

(Предыдущие ходы: 1. c3—d4 b6—c5 2. d4 : b6 a7 : c5 3. b2—c3 f6—g5).

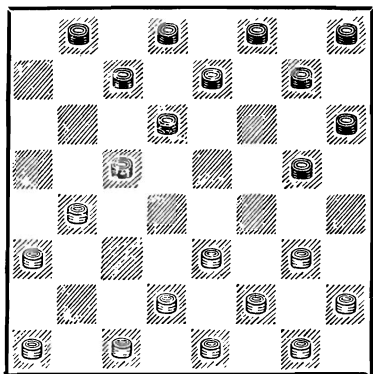

После хода 4. c3—b4 игра переходит в один из вариантов дебюта «Косьяк».

4. . . . g7—f6  
5. d2—c3 . . .

(Предыдущие ходы: 1. c3—d4 b6—c5 2. d4 : b6 a7 : c5 3. b2—c3 f6—g5 4. c3—d4 c5—b4 5. a3 : c5 d6 : b4 6. a1—b2 b4—a3 7. d4—c5 g7—f6 8. b2—c3 b8—a7 9. g3—f4 g5—h4 10. e3—d4 f6—g5 11. f4—e5 e7—f6 12. e5 : g7 h8 : f6).

13. . . . h4 : i2  
14. g1 : e3 . . .

Если 14. e1 : g3, то 14 . . . f8—e7 с серьезными шансами на выигрыш.

14. . . . f8—e7  
15. e3—f4 g5 : e3  
16. d4 : f2

Шансы сторон примерно равны.

Играют также 5. a1—b2 f6—e5 6. b2—c3 g5—f4 7. e3 : g5 h6 : f4 8. b4—a5 i8—g7 и т. д.

5. . . . g5—h4  
6. c1—d2 . . .

На 6. c3—d4 может последовать 6 . . . f6—g5 7. d4 : b6 c7 : c3, и если 8. c1—d2?, то 8. . . d6—e5! 9. d2 : b4 g5—f4 10. e3 : g5 h6 : f4, связывая правый фланг белых.

6. . . . f6—e5!

Хороший ход, уравнивающий игру. При других продолжениях черные получают очень пассивную позицию.

7. g3—f4 e5 : g3  
8. h2 : f4 e7—f6

Конечно, не 8... h8—g7? из-за 9. a1—b2! с выигрышной позицией, ибо на 9... e7—f6 следует 10. f4—g5 h6 : f4 11. e3 : e7 d8 : f6 12. d2—e3 f8—e7 13. e3—f4 f6—e5 14. f2—e3! e5 : g3 15. c3—d4 c7—b6 16. d4—e5 d6 : d2 17. b4 : c1.

9. f4—g5 h6 : f4  
10. e3 : e7 d8 : f6  
11. d2—e3 f8—g7

Единственный ход. Снова нельзя 11... h8—g7? из-за 12. a1—b2 и т. д.

12. b4—a5 ...

Лучшее продолжение. После 12. c3—d4 c7—b6 13. f2—

g3 h4 : f2 14. e1 : g3 g7—h6 15. b4—a5 h8—g7! 16. a5 : e5 h6—g5 17. d4 : b6 f6 : h4 получается позиция, где белые с большим трудом достигают ничьей.

12. ... d6—e5

Слабее 12... f6—e5 из-за 13. e3—d4! c5 : e3 14. f2 : f6 g7 : e5 15. c3—b4! e5—d4 16. e1—f2 с шансами на выигрыш у белых.

Позиция после 12... d6—e5 примерно равна. Белые могут продолжать как 13. e3—d4 c5 : e3 14. f2 : d4, так и 13. c3—b4 c7—d6 14. a1—b2 f6—g5 15. b2—c3 и т. д.

#### СИСТЕМА ТРЕТЬЯ: 4. a1—b2

(Предыдущие ходы: 1. c3—d4 b6—c5 2. d4 : b6 a7 : c5 3. b2—c3 f6—g5).

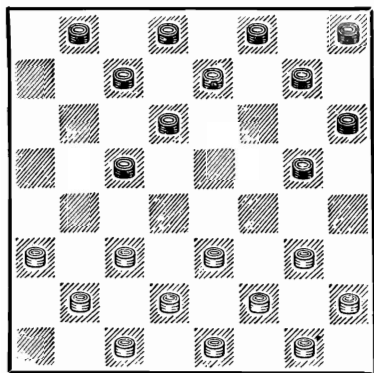

Белые накапливают силы, чтобы обрушиться на правый фланг черных, однако и в данном случае черным сле-

дует придерживаться стратегии окружения.

4. ... g5—h4

Можно также 4... g5—f4 5. g3 : e5 d6 : f4 6. e3 : g5 h6 : f4 7. c3—d4 c5 : e3 8. f2 : d4 g7—f6 9. a3—b4 h8—g7 10. e1—f2 g7—h6! с обоюдоострой игрой. Белые не могут атаковать шашку f4 посредством 11. f2—g3? ввиду 11... e7—d6! 12. g3 : g7 d6—c5 с выигрышем, как было в партии Гордон — Городецкий из первенства Белоруссии 1940 г.

5. c3—d4 ...

Если 5. g3—f4, то позиция сводится к системе шестой.

5. . . . c5—b4!  
 6. a3 : c5 d6 : b4  
 7. b2—a3 . . .

Остальные ходы приводят к рассмотренным выше вариантам.

7. . . . c7—d6  
 8. a3 : c5 d6 : b4  
 9. g3—f4 d8—c7

Примерно равная позиция. Белые могут продолжать 10. f2—g3 h4 : f2 11. e1 : g3, после чего черным лучше всего ответить 11 . . . c7—b6. Напрашивающийся же ход 11 . . . e7—f6? ведет к тяжелой для черных позиции ввиду 12. g1—f2! f6—g5 13. d4—e5! c7—b6 14. e5—d6!

Плохо играть 10. d2—c3? b4 : d2 11. e1 : c3 из-за 11 . . . e7—d6! 12. c1—b2 (Если 12. c1—d2, то 12 . . . c7—b6 13. f2—g3 h4 : f2 14. f4—e5 d6 : f4 15. e3 : g5 h6 : f4 16. g1 : g5 g7—f6! 17. g5 : e7 f8 : d6 с преимуществом у черных) 12 . . . c7—b6 с шансами на выигрыш у черных, так как центр белых при отсутствии упоров и невозможности размена беспомощно «повис», а продолжать 13. c3—b4 нельзя из-за эффективной комбинации, указанной московским шашистом А. Купцовым: 13 . . . b6—c5! 14. d4 : b6 h4—g3! 15. f2 : h4 d6—e5 16. f4 : d6 h6—g5 17. h4 : f6 g7 : a1 с выигрышем.

**СИСТЕМА ЧЕТВЕРТАЯ:** 4. e3—d4 c5 : e3 5. f2 : d4

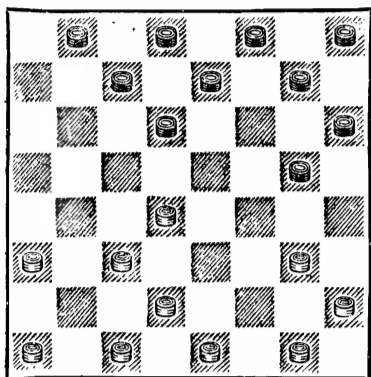

(Предыдущие ходы: 1. c3—d4 b6—c5 2. d4 : b6 a7 : c5 3. b2—c3 f6—g5).

5. . . . c7—b6  
 6. a1—b2

Равная позиция. Белые в дальнейшем могут развить свой загроможденный левый фланг.

**СИСТЕМА ПЯТАЯ:** 4. e3—f4 g5 : e3 5. d2 : f4

(Предыдущие ходы: 1. c3—d4 b6—c5 2. d4 : b6 a7 : c5 3. b2—c3 f6—g5).

Это продолжение впервые применено за белых Капнуделем против Купермана в

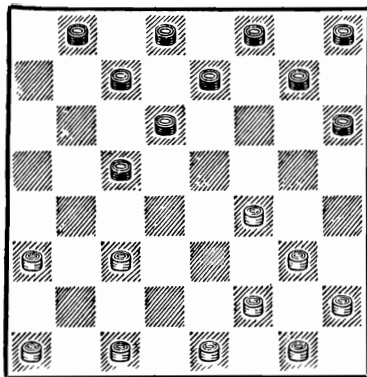

VIII первенстве СССР. Белые стремятся ограничить черных в выборе ходов. Конечно, белые могут брать и 5. f2 : b6, но это ведет к излишнему упрощению игры.

- |          |       |
|----------|-------|
| 5. . . . | g7—f6 |
| 6. c3—b4 | f6—e5 |
| 7. c1—d2 | h8—g7 |
| 8. a1—b2 |       |

Шансы сторон равны.

**СИСТЕМА ШЕСТАЯ: 4. g3—f4**

(Предыдущие ходы: 1. c3—d4 b6—c5 2. d4 : b6 a7 : c5 3. b2—c3 f6—g5).

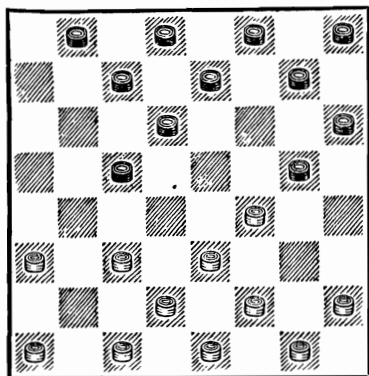

После 4. g3—h4 g5—f4 5. e3 : g5 h6 : f4 инициатива переходит к черным.

- |          |        |
|----------|--------|
| 4. . . . | g5—h4  |
| 5. a1—b2 | g7—f6  |
| 6. c3—d4 | f6—g5! |

Черные овладевают пунктом a5 и начинают охват центральной позиции белых с обоих флангов.

- |            |         |
|------------|---------|
| 7. d4 : b6 | c7 : a5 |
| 8. b2—c3   | . . .   |

На 8. d2—c3 может последовать 8 . . . f8—g7! и т. д.

- |           |       |
|-----------|-------|
| 8. . . .  | h8—g7 |
| 9. c3—d4  | d8—c7 |
| 10. d2—c3 | . . . |

Если 10. c1—b2, то 10 . . . c7—b6 11. b2—c3 d6—c5! и т. д.

- |            |       |
|------------|-------|
| 10. . . .  | g7—f6 |
| 11. c1—d2! | . . . |

В партии Шутилкин — Куперман из X первенства СССР, 1949 г., белые ошибочно сыграли 11. c1—b2? и после 11 . . . d6—e5! 12. f4 : d6 c7 : e5 13. f2—g3 h4 : f2 14. e1 : g3 g5—f4! 15. e3 : g5 h6 : f4 получили проигрышную позицию, так как нельзя продолжать 16. a3—b4 из-за 16 . . . f4—e3! 17. d4 : f2 e5—d4!

- |           |        |
|-----------|--------|
| 11. . . . | f8—g7! |
|-----------|--------|

Обоюдоострая позиция.



# НАЧАЛО, ВОЗНИКАЮЩЕЕ ПОСЛЕ 1. c3-d4 h6-g5

## «ОБРАТНАЯ ИГРА П. БОДЯНСКОГО»

1. c3—d4      h6—g5  
2. g3—h4      ...

Острейшее начало, пользовавшееся наибольшей популярностью в период господства комбинационного направления в шашках (1924—1936 гг.). В отличие от «Игры П. Бодянского» с ходом 1. a3—b4, здесь связывающая сторона (белые) обдаёт лишним темпом, что значительно облегчает задачу закрепления дебютного преимущества. Если 25—30 лет назад, применяя данное начало, можно было надеяться

запутать противника в сложных и еще неисследованных вариантах, то в настоящее время трудно рассчитывать на успех, так как на каждую систему черных у белых имеется ответная контригра, дающая им по меньшей мере инициативную партию.

Это начало лучше всего классифицировать в зависимости от 2-го хода черных, определяющего ту или иную систему. Всего систем черных четыре: 2... d6—c5, 2... b6—a5, 2... d6—e5 и 2... g7—h6. Рассмотрим их по порядку.

### СИСТЕМА ПЕРВАЯ: 2... d6—c5

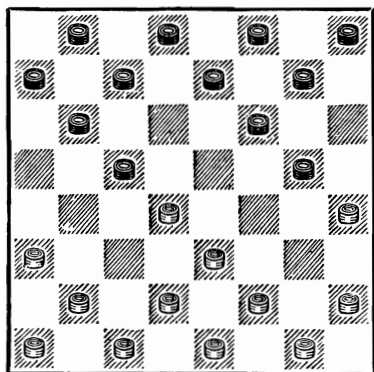

(Предыдущие ходы: 1. c3—d4 h6—g5 2. g3—h4).

После 2... d6—c5 у черных, как будет видно ниже, создаются значительные трудности.

3. b2—c3      ...

На практике применяются также три других хода белых. Разберем их.

1. 3. d2—c3 g7—h6 4. f2—g3 e7—d6 5. e3—f4 g5 : e3 6.

d4 : f2 b6—a5, и позиция черных не хуже.

11. 3. f2—g3, после чего черным лучше всего продолжать 3... g7—h6, сводя игру к вариантам, которые рассматриваются ниже. Гамбитное продолжение Б. Герцензона 3... g5—f4 4. e3 : g5 c5 : e3 5. d2 : f4 g7—h6, по всей вероятности, некорректно, так как отсутствие шашки в дебюте — слишком дорогая цена за связку правого фланга противника.

111. 3. h2—g3 e7—d6 4. g3—f4 g7—h6 5. d4—e5 f6 : d4 6. h4 : f6 (Интересная жертва, предложенная М. Поляком. Белые стремятся ценой шашки сильно ослабить левый фланг черных и осуществить там прорыв) 6... f8—g7 (Шашку брать надо. Если 6... b6—a5, то 7. f6—g7 h8 : f6 8. a3—b4) 7. f4—g5 g7 : e5! 8. g1—h2 h6 : f4 9. e3 : g5 d8—e7 (Слабее 9... h8—g7 ввиду 10. g5—h6 g7—f6 11. f2—g3, и неясно, как черным спастись) 10. g5—h6 e5—f4! 11. d2—e3! (Новый ход. Обычное продолжение 11. h6—g7 h8 : f6 12. d2—e3 f4 : d2 13. e1 : g7 e7—f6 14. g7 : e5 d6 : f4 15. c1—d2 c7—d6 приводит к большим упрощениям) 11... f4 : d2 12.

c1 : e3 с чрезвычайно сложной игрой. Белые сковали действия противника на обоих флангах, что служит компенсацией за пожертвованную шашку.

3. ... g7—h6

4. f2—g3 ...

Если 4. h2—g3, то 4... c7—d6 5. c3—b4 (При 5. g3—f4 возможно 5... b6—a5 6. d4 : b6 a5 : c7 7. f2—g3 a7—b6 8. c3—b4 d6—e5 9. f4 : d6 c7 : e5 10. e3—f4 g5 : e3 11. d2 : d6 e7 : c5 12. b4 : d6 f8—g7! с равной игрой. А. Крюков применял план, связанный с 8. c3—d4, что после 8... d6—c5 9. a1—b2 c7—d6 10. b2—c3 b6—a5 11. d4 : b6 a5 : c7 12. c3—b4 d6—e5 13. f4 : d6 c7 : e5 14. g1—h2 приводит к позиции с большим преимуществом белых Поэтому в ответ на 8. c3—d4 черным лучше всего играть 8... d6—e5 9. f4 : d6 e7 : c5 10. g3—f4 c7—d6 и т. д.) 5... b6—a5 6. d4 : b6 a5 : c7 7. b4—c5 d6 : b4 8. a3 : c5 f8—g7! 9. e3—d4 g5—f4 10. g3 : e5 c7—d6 11. e5 : c7 b8 : b4 и т. д.

После 4... f2—g3 у черных есть два варианта: 4... e7—d6 и 4... c7—d6. Оба они дают черным плохую игру.

### **Вариант I: 4...e7 — d6**

(Предыдущие ходы: 1. c3—d4 h6—g5 2. g3—h4 d6—c5 3. b2—c3 g7—h6 4. f2—g3).

Идея этого варианта заключается в освобождении черных от связки левого фланга

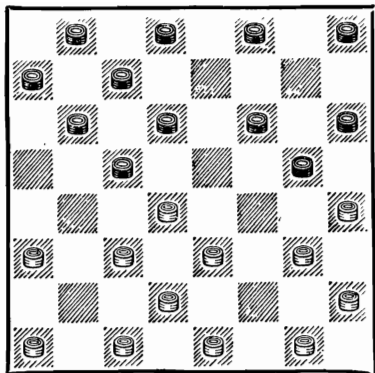

га с дальнейшим захватом центра. Однако загроможденность правого фланга черных дает белым возможность успешно охватить позицию противника.

5. с3—b4! ...

Сильный ход, цель которого заключается в использовании перегруженности правого фланга черных.

Здесь еще имеется хороший ход 5. g3—f4, после которого черные вынуждены играть 5... f6—e5 с примерным продолжением 6. h4 : f6 e5 : g7 7. h2—g3 b6—a5 8. d4 : b6 a7 : c5 9. c3—d4 c7—b6 10. d4—e5 d8—e7 11. e5 : c7 b6 : d8 12. a1—b2 g7—f6 13. b2—c3 e7—d6! 14. g3—h4 f6—e5! 15. g1—h2 e5 : g3 16. h2 : f4 d8—e7!, и черным удается достичь ничьей.

5. ... f6—e5

После 5... b6—a5 6. d4 : b6 a5 : c3 7. d2 : b4 c7 : c3 8. c1—d2 сохраняется связка левого фланга черных.

6. d4 : f6 g5 : e7  
7. b4—a5 h8—g7

Не дают облегчения и другие ответы черных. Если 7... d6—e5, то 8. g3—f4 e5 : g3 9. h4 : f2 c5—d4 (При 9... e7—f6 или 9... h8—g7 10. e3—f4 черные до конца не смогут развернуть силы своего правого фланга) 10. e3 : c5 b6 : d4 11. d2—e3 h8—g7 12. e3 : c5 c7—b6 13. a5 : c7 d8 : d4 14. a3—b4, и у черных нет удовлетворительных ходов.

На 7... e7—f6 последует 8. g3—f4 d8—e7 9. g1—f2 f6—e5 (Если 9... c5—d4 10. e3 : c5 b6 : d4, то 11. d2—e3! d4—c3 12. f2—g3! Если 9... h8—g7, то 10. f2—g3 f6—e5 11. e1—f2 g7—f6 12. f4—g5! h6 : f4 13. e3 : g5) 10. f4—g5 h6 : f4 11. e3 : g5 c5—b4 (Если 11... c5—d4, то 12. a1—b2 b6—c5 13. d2—c3) 12. a3 : c5 b6 : d4 13. a1—b2 d6—c5 (Не спасает и 13... a7—b6 ввиду 14. f2—g3 b6—c5 15. g3—f4 e5 : g3 f6. h2 : f4) 14. f2—g3, и у черных не видно удовлетворительных возможностей защиты.

8. e3—f4! g7—f6  
9. a1—b2! f6—e5

Если 9... f6—g5 10. h4 : f6 e7 : c3 11. d2 : f4 d8—e7, то 12. g1—f2 f8—g7 13. c1—d2 g7—f6 14. g3—h4 f6—e5 15. f2—e3 e5 : g3 16. h2 : f4.

10. g1—f2! f8—g7!



После 10... e7—f6 возможно следующее продолжение: 11 f2—e3 f8—g7 (Ничего хорошего не дает 11... d8—e7 или 11... f8—e7 из-за 12. f4—g5 h6 : f4 13. e3 : g5. Если 11... e5—d4, то 12. e1—f2 f6—e5 13. f4—g5) 12. e1—f2! d8—e7 13. f4—g5! h6 : f4 14. e3 : g5 g7—h6 15. b2—c3! h6 : f4 16. c3—b4.

На 10... c5—d4 следует 11. h4—g5! b6—c5 (Если 11... f8—g7, то 12. a3—b4) 12. g3—h4! e5 : g3 13. h2 : f4 a7—b6 (Если 13... f8—g7, то 14. d2—c3 a7—b6 15. c3 : e5 e7—f6 16. g5 : e7 d8 : d4 17. c1—d2!) 14. d2—e3 b8—a7 15. g5—f6! e7 : g5 16. h4 : f6 f8—e7 17. c1—d2 e7 : g5 18. d2—c3, и белые выигрывают.

11. d2—e3! ...

Ничего не дает 11. d2—c3 из-за 11... g7—f6.

11. ... c5—d4  
12. e3 : c5 b6 : d4  
13. c1—d2 a7—b6!

Единственная возможность продолжать борьбу. Если 13... c7—b6 14. a5 : c7

d8 : b6, то 15. b2—c3! (Но не 15. a3—b4 из-за 15... e7—f6! с уравнением) 15... d4 : b2 16. a3 : c1 b6—c5 17. f2—e3 g7—f6 (Если 17... c5—b4, то 18. c1—b2 a7—b6 19. b2—a3 b4—a3 20. c3—d4! e5 : c3 21. d2 : b4 a3 : c5 22. e3—d4) 18. d2—c3 a7—b6 19. e1—d2 b6—a5 20. c1—b2 b8—c7 21. f4—g5! h6 : f4 22. e3 : g5 c5—b4 23. b2—a3! d6—c5 24. g5—h6 c7—d6 25. g3—f4 e5 : g3 26. h4 : f2 с выигрышем белых.

На 13... g7—f6 хорошо отвечать 14. b2—c3 d4 : b2 15. a3 : c1 a7—b6 16. f2—e3 b6—c5 17. e1—f2, и на любой ход черных следует 18. f4—g5 с прорывом на их левом фланге.

14. a3—b4! g7—f6!

Нельзя 14... b6—c5 из-за 15. d2—c3! с выигрышем.

15. b4—c5 d6 : b4  
16. f4 : f8 b4—a3  
17. d2—c3 a3 : c1  
18. c3 : g7 c1—a3  
19. g7—h8 b6—c5  
20. f8 : b4 a3 : g1

У белых незначительные шансы на выигрыш благодаря лишней шашке.

### Вариант II: 4...c7 — d6

(Предыдущие ходы: 1. c3—d4 h6—g5 2. g3—h4 d6—c5 3. b2—c3 g7—h6 4. f2—g3).

Черные стремятся, осуществив освобождающий размен

на своем правом фланге, начать борьбу за развязку левого фланга. Но на проведение этого плана требуется много ходов, и белые успевают

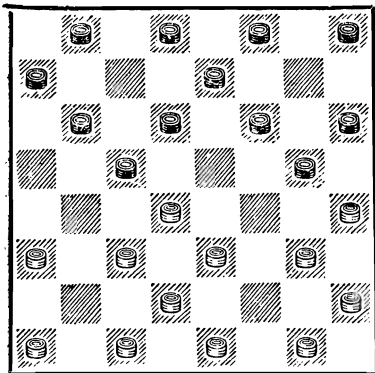

контрманеврами на длительное время удержать связанным левый фланг черных.

5. c3—b4      b6—a5  
 6. d4 : b6      a5 : c7  
 7. d2—c3!      . . .

Продолжение, более всего затрудняющее черным защиту. Если 7. b4—a5, то 7... h8—g7! (Плохо 7... d6—e5, так как, кроме возможности посредством 8. d2—c3 свести игру к основному варианту, белые могут играть 8. g3—f4 e5 : g3 9. h2 : f4, как случилось в партии Коршунов — Нежметдинов из первенства РСФСР 1934 г.; далее было: 9... e7—d6 10. a1—b2 f8—g7 11. a3—b4 a7—b6 12. b2—a3 b6—c5 13. e3—d4!! c5 : e3 14. b4—c5 d6 : b4 15. a3 : c5 b8—a7 16. f4—e5! f6 : b6 17. h4 : f6 g7 : e5 18. d2 : b8, и черные сдались. Если 7... d6—c5?, то белые играют 8. g3—f4 f8—g7 9. a1—b2 c5—d4 10. e3 : c5 g5 : e3 11. d2 : f4 f6—g5 12. h4 : f6 e7 : e3 13. e1—f2 h6—

g5 14. f2 : d4 g5—f4 15. g1—f2 g7—f6 16. f2—g3 f6—g5 17. g3 : e5 c7—b6 18. a5 : c7 b8 : f4 19. b2—c3! h8—g7 20. a3—b4 g7—h6 21. b4—a5 g5—h4 22. c5—d6! d8—c7 23. d6 : b8 h6—g5 24. b8 : g3 h4 : f2 25. c1—d2 g5—f4 26. d4—c5 с выигрышем) 8. g3—f4 (В партии Белкин — Рубинштейн из первенства Ленинграда 1939 г. было сыграно 8. e3—d4; на что последовало 8... d6—c5 9. d4 : b6 a7 : c5 10. g3—f4 g5 : e3 11. d2 : f4 c5—d4! с активной игрой у черных) 8... d6—e5 9. f4 : d6 c7 : e5 10. e3—d4 e5 : c3 11. d2 : b4, и у белых нет путей к получению решающего преимущества.

7. . . .      d6—e5  
 8. b4—a5      . . .

Возможно также 8. c1—d2 f8—g7! (Плохо 8... g5—f4 9. e3 : g5 h6 : f4 из-за 10. b4—c5!) 9. g3—f4 e5 : g3 10. h2 : f4 e7—d6! 11. b4—c5! d6 : b4 12. a3 : c5! c7—b6 13. c5—d6 d8—c7 14. f4—e5 f6 : b2 15. a1 : c3 c7 : e5 16. h4 : d4 b8—c7, и черные все же могут рассчитывать на ничью.

8. . . .      f8—g7  
 9. c3—d4!      e5 : c3  
 10. g3—f4!      e7—d6

Создаваемая позиция представляет большой интерес для оценки всего варианта.

11. a3—b4!      . . .

При 11. c1—d2 у черных появлялась возможность фор-

сировать уравнение путем 11... a7—b6 12. d2 : b4 f6—e5 13. h4 : d4 d6—c5 14. b4 : d6 c7 : c3 15. a5 : c7 b8 : d6, и черные достигают ничьей.

11. ... d6—c5!

Единственный ход, при котором черные сохраняют шансы на уравнение. Отдача шашки на b2 или d2 может привести к следующим двум продолжениям:

I. 11... c3—b2 12. c1 : a3! a7—b6 13. h2—g3! f6—e5 14. h4 : d4 d6—c5 15. b4 : d6 c7 : c3 16. a5 : c7 b8 : d6 17. e3—d4! c3 : e5 18. a1—b2 d8—c7 19. b2—c3 c7—b6 20. e1—f2 b6—c5 21. f2—e3 g7—f6 22. g3—h4! e5 : g3 23. h4 : f2 h8—g7 24. e3—d4! c5 : e3 25. f2 : d4 h6—g5 26. a3—b4 g5—f4 27. d4—c5 d6—e5 28. c5—b6! f4—e3 29. b6—c7 e5—d4 30. c3 : e5 f6 : d4 31. c7—d8 с выигрышем.

II. 11... c3—d2 12. e1 : c3 a7—b6 (Некоторые ничейные шансы появляются при 12... d6—c5 13. b4 : d6 c7 : g3 14. h2 : f4 d8—c7!) 13. c1—b2! b6—c5 14. b2—a3 c5—d4 15. e3 : e7 g5 : e3 16. e7 : g5 h6 : f4 17. b4—c5 g7—f6 (Если 17... b8—a7, то 18. c3—d4! g7—

f6 19. d4 : f2 c7—b6 20. a5 : c7 d8 : d4 21. a1—b2 a7—b6 22. b2—c3 d4 : b2 23. a3 : c1 f6—e5 24. c1—d2 h8—g7 25. f2—g3! b6—c5 26. g1—f2 c5—b4 27. h4—g5! f4 : h6 28. f2—e3 g7—f6 29. g3—h4 h6—g5 30. h2—g3 g5—f4 31. e3 : e7 e5—d4 32. e7—d8 d4—c3 33. h4—g5, и белые выигрывают, как было в партии Рахманин — Бурковский из первенства Ленинграда 1939 г.) 18. a3—b4! b8—a7 (На 18... h8—g7 необходимо отвечать 19. a1—b2 g7—h6 20. b2—a3 h6—g5 21. c5—b6!) 19. c5—d6! c7 : e5 20. b4—c5 h8—g7 21. a1—b2 g7—h6 22. b2—a3 h6—g5 23. a3—b4, и черным нужно сдавать ся.

12. b4 : d2	c5—d4
13. e3 : c5	g5 : e3
14. d2 : f4	c7—b6
15. a5 : c7	b8 : b4
16. e1—d2!	

Позиция черных значительно хуже: их силы разобщены по флангам, а шашка b4 вскоре будет вынуждена уйти на малоактивное поле a3. Единственным недостатком в позиции белых является отсталая шашка h2.

### СИСТЕМА ВТОРАЯ: 2... b6—a5

(Предыдущие ходы: 1. c3—d4 h6—g5 2. g3—h4).

Система вторая — самая слабая, так как дает возможность белым, резко изменив

стратегию, захватить важный опорный пункт h6. При наличии отсталых черных шашек на обоих флангах и слабом взаимодействии меж-

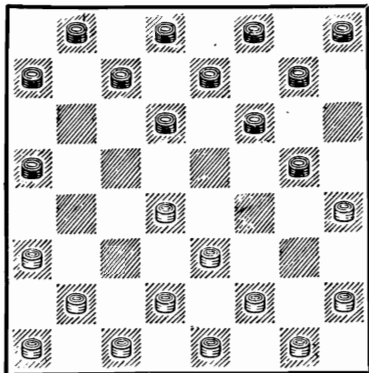

ду флангами это приводит к позициям с шансами на выигрыш у белых. Наиболее активным продолжением для белых надо считать размен на с5.

- |            |         |
|------------|---------|
| 3. d4—c5!  | d6 : b4 |
| 4. a3 : c5 | c7—b6   |
| 5. c5—d6!  | ...     |

Белые отказываются от попыток удержать связку левого фланга черных и распекают их позицию на два слабо связанных фланга.

Ход 5. e3—d4 передает инициативу черным: 5. . . g5—f4 6. f2—e3 (Хуже 6. d2—c3 ввиду 6 . . . f4—e3!, и нельзя 7. f2—g3? из-за 7 . . . e3—f2 8. g1 : e3 f6—g5 9. h4 : f6 g7 : e5 10. d4 : f6 b6 : h4 с выигрышем. После 7. e1—d2 возможно 7 . . . b8—c7! 8. d2 : f4 c7—d6 9. c1—d2 d6 : b4 10. d2—e3 b4 : d2 11. e3 : c1 b6—c5 12. d4 : b6 a7 : c5 с прекрасной позицией у черных) 6 . . . f6—g5 7. h4 : f6 g7 : c3 8. b2 : d4

b8—c7 9. e3 : g5 c7—d6 и т. д.

- |            |         |
|------------|---------|
| 5. . . .   | e7 : c5 |
| 6. e3—d4   | c5 : e3 |
| 7. d2 : h6 | ...     |

Основная позиция всей системы. Для черных возможны три варианта игры: 7 . . . f6—e5, 7 . . . b8—c7 и 7 . . . b6—c5, которые мы и рассмотрим.

В 1938 г. Н. Матасов провел большую работу по исследованию хода 7 . . . a5—b4, ведущего к очень сложной игре, богатой комбинационными возможностями. Однако, как указал сам Матасов, после 8. b2—a3 белые получают реальные шансы на выигрыш. Приведем несколько вариантов Матасова: 8. b2—a3 b6—c5 9. a1—b2 f6—e5 (В партии против Сурина—Матасов сыграл 9 . . . a7—b6, на что последовало 10. e1—d2 b6—a5 11. b2—c3 f6—e5 12. f2—g3 g7—f6 13. g3—f4 e5 : g3 14. h4 : f2 h8—g7, и белые могли выиграть путем 15. h2—g3 f6—e5 16. g3—h4 g7—f6 17. f2—g3 d8—e7 18. g3—f4 e5 : g3 19. h4 : f2 f6—e5 20. f2—g3 e7—f6 21. g1—f2 b8—c7 22. g3—h4 и т. д. Вместо этого белые сыграли 15. c3—d4? c5 : e3 16. a3 : c5, и после 16 . . . f8—e7! 17. h6 : d6 d8—c7 сдались) 10. e1—d2 e5—d4 11. h2—g3 g7—f6 12. f2—e3 (Нельзя 12. g3—f4? из-за комбинации 12 . . . f6—g5!

13. h4 : f6 h8—g7 14. f6 : h8  
b4—c3! 15. d2 : d6 d8—c7 16.  
h8 : c3 c7 : a5 с разгромом)

12... d4 : f2 13. g3 : e1, и  
положение белых выигрыш-  
ное.

### Вариант I: 7...f6 — e5

(Предыдущие ходы: 1. c3—  
d4 h6—g5 2. g3—h4 b6—a5 3.  
d4—c5 d6 : b4 4. a3 : c5 c7—  
b6 5. c5—d6 e7 : c5 6. e3—d4  
c5 : e3 7. d2 : h6).

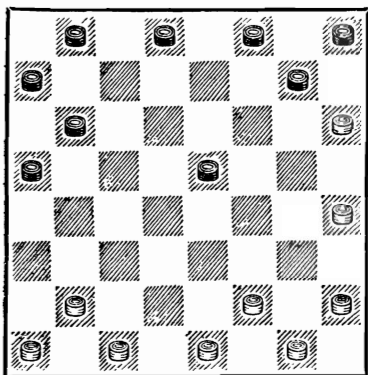

Черные пытаются сразу  
развить шашки левого флан-  
га, однако взаимодействия  
между флангами им так и не  
удается наладить. Это по-  
зволяет белым, маневрируя  
на обоих флангах, поставить  
перед черными ряд неразре-  
шимых проблем уравнения  
партии.

8. h2—g3 ...

В партии Миротин — Ла-  
рин из первенства РСФСР  
1935 г. было: 8. b2—c3 g7—  
f6 9. f2—e3 h8—g7 10. e3—  
f4 e5 : g3 11. h4 : f2 f6—e5?  
(Лучше 11... b8—c7) 12.  
f2—e3 b6—c5 13. h2—g3 g7—

f6 14. e1—d2 d8—e7 15. g3—  
h4? (Вместо последнего хода  
белые могли сыграть 15. a1—  
b2! и выиграть. Например:  
15... a7—b6 16. g3—h4 e7—  
d6 17. g1—h2 f8—e7 18. b2—  
a3 b8—a7 19. e3—d4! c5 : e3  
20. d2 : f4 e5 : g3 21. h2 : f4  
b6—c5 22. h6—g7 f6 : h8 23.  
c3—d4. Если 15... e7—d6,  
то 16. b2—a3, угрожая про-  
вести комбинацию 17. g3—  
f4 e5 : g3 18. g1—f2 g3 : e1  
19. e3—d4 c5 : e3 20. d2 : f4  
e1 : b4 21. a3 : g5 с выигры-  
шем. После единственного хо-  
да 16... f8—e7 следует 17.  
g3—h4 b8—c7 18. g1—h2 c5—  
b4 19. a3 : c5 d6 : b4 20. e3—  
f4 e5 : g3 21. h2 : f4 с неиз-  
бежным прорывом в дамки)  
15... c5—b4 16. g1—f2 b4—  
a3 17. f2—g3 e7—d6 18. e3—  
f4, и здесь черные сыграли  
18... f8—e7, что привело к  
проигрышу. После 18... a7—  
b6 они могли получить даже  
лучшую партию.

8. . . . g7—f6  
9. f2—e3 h8—g7

Многие полагают, что силь-  
нее 9... b8—c7, но тогда  
белые могут, сыграв 10. e3—  
f4 c7—d6 11. b2—c3 b6—c5 12.  
a1—b2, получить большие  
шансы на выигрыш, напри-  
мер: 12... d8—e7 13. e1—

d2 c5—d4 (Не спасает 13... a7—b6 ввиду 14. f4—g5 c5—d4 15. g1—f2 d4—e3 16. d2 : f4 b6—c5 17. c1—d2 c5—d4 18. d2—e3 h8—g7 19. e3 : c5 d6 : d2 20. f4 : d6 e7 : c5 21. g5 : e7 f8 : d6 22. h6 : f8, и окончание, выигрышное для белых.) 14. f4—g5 d4—e3 15. d2 : f4 a7—b6 16. b2—a3 b6—c5 17. a3—b4! c5 : a3 18. g1—f2 a5—b4 19. c3 : a5 e5—d4 20. f4—e5! d6 : h2 21. f2—g3 h2 : f4 22. g5 : c5 с выигрышем.

План М. Поляка, связанный с 9... a5—b4, форсированно приводит к плохой для черных позиции: 10. e3—f4! b6—c5 11. f4 : d6 c5 : e7 12. b2—a3 b8—c7 13. a3 : c5 c7—d6 14. a1—b2 d6 : b4 15. e1—d2! с огромным преимуществом у белых, как было в партии Сретенский — Поляк из VII первенства СССР.

10. e3—f4 ...

Кроме 10. e3—f4, у белых имеются еще два заслуживающих внимания хода: 10. b2—c3 и 10. g3—f4. Рассмотрим их.

1. 10. b2—c3 e5—d4! 11. e3 : c5 b6 : b2 12. a1 : c3 a7—b6 (Интересно развивалась партия Коврижкин — Рудик, игранная в Харькове в 1936 г.: 12... b8—c7 13. g1—f2 c7—d6 14. f2—e3 d8—e7 15. c3—d4 d6—e5? 16. d4—c5 e5—d4 17. c5—d6! d4 : f2 18. g3—f4 e7 : c5 19. e1 : g3 f6—e5 20. f4 : b4

a5 : c3 21. h4—g5 a7—b6 22. g3—f4 b6—c5 23. f4—e5 c5—d4 24. e5—d6!, и через несколько ходов черные сдались) 13. g1—f2 b8—c7 14. f2—e3 c7—d6 (Нельзя 14... a5—b4 15. c3 : a5 c7—d6 16. a5 : e5 f6 : f2 из-за 17. g3—f4) 15. g3—f4 b6—c5! (Проигрывает 15... d8—e7? из-за 16. f4—g5 b6—c5 17. c1—d2! c5—b4 18. e3—d4, как было в партии Смоляк — Натов из первенства Украины 1936 г.) 16. c3—d4 d8—e7 17. d4 : b6 a5 : c7 18. e3—d4 c7—b6 19. e1—d2 d6—c5! 20. d2—e3 c5—b4 21. c1—d2 b6—c5 22. d4 : b6 f6—e5 23. f4 : d6 e7 : a7 с ничьей (Шевченко — Каплан, первенство ВЦСПС 1947 г.).

11. 10. g3—f4 e5 : g3 11. h4 : f2 b8—c7 12. b2—c3 c7—d6 13. a1—b2 d8—e7! (Лучший ход, впервые встретившийся в партии Петров — Куперман из полуфинала первенства СССР, 1941 г.) 14. e1—d2 (На 14. f2—g3 следует 14... a5—b4!) 14... d6—e5!, и игра уравнивается.

10. ... e5—d4

В партии Циценовецкий — Поляк, игранной в 1936 г., было: 10... d8—c7? 11. f4 : d6 c7 : e5 12. g1—h2! e5—f4 13. g3 : e5 f6 : d4 14. h2—g3 b6—c5 15. g3—f4 b8—c7 16. e1—d2 c7—b6 17. d2—c3, и через несколько ходов черные сдались.

Теперь возможны два силь-

ных продолжения белых: 11. f4—g5 и 11. b2—a3, которые мы и рассмотрим.

### Продолжение 1-е: 11. f4—g5

(Предыдущие ходы: 1. c3—d4 h6—g5 2. g3—h4 b6—a5 3. d4—c5 d6 : b4 4. a3 : c5 c7—b6 5. c5—d6 e7 : c5 6. e3—d4 c5 : e3 7. d2 : h6 f6—e5 8. h2—g3 g7—f6 9. f2—e3 h8—g7 10. e3—f4 e5—d4).

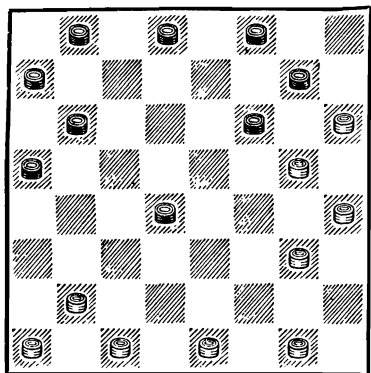

Белые сразу приступают к связке сил левого фланга противника.

11. ... d8—e7  
12. e1—f2 ...

Ничего не дает белым продолжение, встретившееся в партии Риммер — Натов из полуфинала первенства СССР, 1941 г.: 12. e1—d2 b6—c5 13. g1—f2 b8—c7 14. f2—e3 d4 : f2 15. g3 : e1 c7—d6 16. b2—c3, и здесь черные ошибочно сыграли 16... a7—b6?, что после 17. d2—e3 c5—b4 18. e3—d4! b4 : d2 19.

e1 : c3 b6—c5 20. d4 : b6 a5 : c7 21. c3—b4 c7—b6 22. a1—b2 d6—e5 23. c1—d2 привело их к проигрышу. Но после 16... c5—b4! (вместо 16... a7—b6?) у черных равная партия. Например, если 17. c3—d4, то 17... b4—a3 18. a1—b2 d6—c5! 19. d4 : b6 a7 : c5! 20. d2—e3 e7—d6! 21. g5 : e7 g7—f6 22. e7 : g5 f8—g7 23. h6 : f8 d6—e5 24. f8 : b4 a5 : a1, и ничья. Если 17. a1—b2, то 17... a7—b6! 18. e1—f2 (Проигрывает 18. b2—a3 из-за 18... b6—c5 19. e1—f2 d6—e5, и далее получается положение из партии Смоляк — Куперман, приведенной далее) 18... d6—e5! (Хуже 18... b6—c5 из-за 19. f2—e3 b4—a3 20. c3—d4 c5—b4 21. b2—c3 d6—e5 22. e3—f4! e5 : g3 23. h4 : f2 f6 : h4 24. d4—e5) 19. f2—e3! b4—a3 20. e3—d4 b6—c5 21. d4 : b6 a5 : c7 22. d2—e3 e7—d6! 23. g5 : c5 e5—f4 24. e3 : g5 g7—f6 25. g5 : e7 f8 : d2, и ничья. К тем же вариантам приводит и 17. e1—f2.

12. ... b6—c5

Если теперь 13. g3—f4, то 13... a7—b6! 14. f4—e5 d4—c3 15. b2 : d4 c5 : e3 16. f2 : d4 b6—c5 17. d4 : b6 f6 : d4! и т. д.

13. f2—e3 d4 : f2  
14. g3 : e1 b8—c7  
15. b2—a3 c7—d6  
16. c1—d2! ...

В партии Смоляк — Куперман из первенства Украины 1940 г. было 16. e1—d2?, на что последовало неожиданное продолжение: 16... a5—b4!! 17. a1—b2 a7—b6 18. b2—c3 b6—a5 19. g1—f2 d6—e5 20. c1—b2 e5—d4 21. c3 : e5 f6 : d4 22. f2—g3 d4—e3! 23. d2 : f4 g7 : f6, и через несколько ходов белые сдались. Интересно отметить, что 16. c1—b2 после 17... a5—b4!! приводит к тем же результатам.

В партии Шестаков — Натов из первенства Украины 1940 г. белые сыграли 16. a1—b2, на что последовало 16... c5—d4! 17. c1—d2 d4—e3! 18. d2 : f4 d6—e5 19. f4 : d6 e7 : c5 20. g5 : e7 f8 : d6 21. h6 : f8 d6—e5 22. f8 : b4 a5 : a1 23. h4—g5! с ничейной позицией.

16. ... d6—e5  
17. g1—f2 c5—d4!

К проигрышу ведет 17... a7—b6? ввиду 18. a1—b2 a5—b4 19. f2—g3 e5—d4 20. b2—c3 d4 : b2 21. a3 : c1 b4—a3 22. d2—e3 c5—b4 23. e3—d4, и у белых выигрышная позиция, как было в одной из партий Д. Коршунова (белые), игранный в VIII первенстве СССР, 1945 г.

18. d2—c3 ...

Ничего не дает 18. d2—e3 из-за 18... a5—b4 19. e3 : c5 b4 : d6 20. a3—b4 e5—d4 с равной игрой.

18. ... d4 : b2

19. a3 : c1 a5—b4!

20. f2—e3 b4—a3!

Нельзя 20... a7—b6 из-за изящного ответа 21. e3—d4! e5 : c3 22. c1—b2 с выигрышем.

21. a1—b2 a7—b6

22. b2—c3 b6—c5!

23. c3—b4 ...

На первый взгляд, белые выигрывают, но неожиданная жертва шашки приводит к ничьей.

23. ... e5—f4!

24. b4 : d6 f4 : d2

25. e1 : c3 e7 : c5

26. g5 : e7 f8 : d6

27. h6 : f8 d6—e5

28. f8 : b4 a3 : c5,

и белые не могут выиграть.

Продолжение 2-е: 11. b2—a3

(Предыдущие ходы: 1. c3—d4 h6—g5 2. g3—h4 b6—a5 3. d4—c5 d6 : b4 4. a3 : c5 c7—b6 5. c5—d6 e7 : c5 6. e3—d4 c5 : e3 7. d2 : h6 f6—e5 8. h2—g3 g7—f6 9. f2—e3 h8—g7 10. e3—f4 e5—d4).

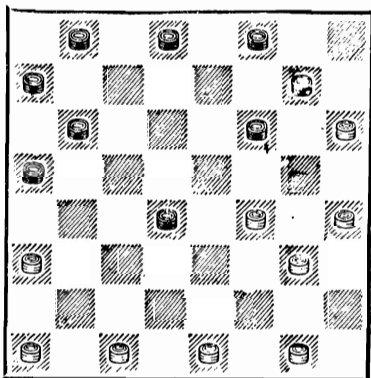



Отказываясь от плана связи левого фланга черных, белые при этом продолжении создают ряд комбинационных угроз, от которых у черных вред ли есть защита.

11. . . . d8—e7

Если 11 . . . b8—c7, то 12. g1—h2 d8—e7 13. c1—b2 b6—c5 14. f4—e5! d4—e3 15. a3—b4!! c5 : c1 16. e1—d2! f6 : d4 17. d2 : f4 c1 : g5 18. h4 : e3 с разгромом, как было в партии Крюков — Калинин, игранный в 1937 г. На 11 . . . b6—c5 следует 12. c1—b2 b8—c7 (Если 12 . . . d8—e7, то 13. e1—f2! a7—b6 14. f2—e3! d4 : f2 15. g3 : e1 c5—d4 16. f4—g5 b8—c7 17. g1—f2 c7—d6 18. e1—d2 d6—e5 19. d2—c3 b6—c5 20. f2—g3 c5—b4 21. a3 : e3 e5—f4 22. g3 : e5 f6 : f2 23. g5—f6) 13. e1—f2! c7—b6 (Если 13 . . . c7—d6, то 14. g1—h2! f6—e5 15. a3—b4) 14. f2—e3 d4 : f2 15. g3 : e1, и, как показывает анализ, позиция белых выигрышная.

12. f4—e5 . . .

Очень хорошо и 12. c1—b2!, и после обязательного 12 . . . b6—c5 13. e1—f2! a7—b6 продолжение 14. f2—e3! d4 : f2 15. g3 : e1 приводит к выигрышной для белых позиции.

12. . . . d4—c3

13. a3—b4 f6 : d4

14. b4 : d2 b8—c7

Если 14 . . . b6—c5, то 15. g3—f4 b8—c7 16. g1—f2 и положение черных безнадежно.

15. g3—f4 c7—d6

После 15 . . . d4—c3 16. d2 : b4 a5 : c3 выигрывает 17. c1—b2 c7—d6 18. b2 : d4 g7—f6 19. h4—g5! f6 : h4 20. d4—e5 d6—c5 21. h6—g7! f8 : h6 22. e5—d6.

16. c1—b2

У черных нет спасения от проигрыша, так как атаку на вырвавшуюся вперед шашку d4 отразить невозможно.

Анализ варианта с 7 . . . f6—e5 показывает явную невыгодность его для черных.

### Вариант II: 7...b8 — c7

(Предыдущие ходы: 1. c3—d4 h6—g5 2. g3—h4 b6—a5 3. d4—c5 d6 : b4 4. a3 : c5 c7—b6 5. c5—d6 e7 : c5 6. e3—d4 c5 : e3 7. d2 : h6).

Хотя в этом остреем варианте выигрыша у белых пока не найдено, мы все же

воздерживаемся от его рекомендации, так как не исключена возможность, что в дальнейшем будет доказана несостоятельность для черных продолжений, возникающих после 7 . . . b8—c7. На основании практических партий и

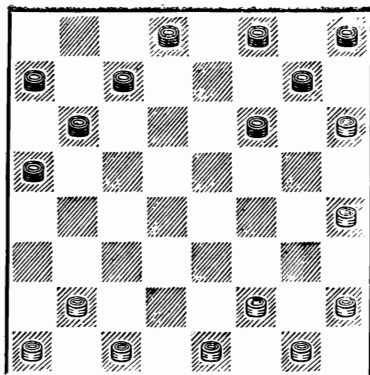

накопленного теоретического материала можно сделать вывод, что и здесь белые достигают огромного, а во многих случаях даже решающего преимущества.

8. b2—c3! b6—c5

Нельзя 8... f6—e5? из-за 9. c3—b4 a5 : c3 10. e1—d2 c3 : g3 11. h2 : b8, и белые выигрывают.

9. a1—b2 c5—b4

Если 9... c7—d6, то 10. e1—d2! d8—e7 (На 10... d6—e5 следует отвечать 11. f2—e3! e5—d4 12. c3 : e5 f6 : f2 13. g1 : e3 с подавляющим перевесом, так как силы черных расположены на бортовых полях противоположных флангов) 11. b2—a3, и белые выигрывают во всех вариантах. Например, если 11... d6—e5, то 12. c3—b4! a5 : g3 13. h2 : b4 f6—e5 14. b4—c5 e5—f4 15. c1—d2 g7—f6 16. a3—b4 f6—e5 17. b4—a5 e7—d6 18. c5 : e7 f8 : d6 19. h4—g5 f4—e3 20. d2 : f4

e5 : g3 21. g5—f6 g3—h2 22. g1—f2!! d6—c5 23. h6—g7 h2—g1 24. a5—b6! g1 : d4 25. g7—f8 d4 : g7 26. f8 : a3! a7 : c5 27. a3 : h6 с выигрышем. Этот чрезвычайно красивый вариант указан В. Соковым в сборнике партий V и VI первенств СССР, стр. 129. Если 11... f6—e5, то 12. f2—e3 g7—f6 13. h2—g3 h8—g7 14. g3—f4 e5 : g3 15. h4 : f2 d6—e5 16. e3—d4 c5 : e3 17. f2 : d4 с очевидным преимуществом.

10. b2—a3! b4 : d2

11. e1 : c3 c7—d6

12. f2—e3 a7—b6

Если 12... d8—c7, то 13. h2—g3 c7—b6 14. g1—h2 d6—c5 15. e3—d4! c5 : e3 16. a3—b4!, и положение белых выигрышное. Интересно, что в партии Лбрамов — Дьячков, 1934 г., белые, не найдя этой возможности выиграть, сыграли 14. e3—f4? f6—g5 15. h4 : f6 g7 : e5 16. c1—d2?, на что последовала оригинальная комбинация: 16... f8—g7! 17. h6 : b4 (Если 17. h6 : c5, то 17... b6 : b2 18. a3 : c1 a7—b6 19. f4 : d6 b6—c5 20. d6 : b4 a5 : h4) 17... e5—d4 18. c3 : e5 a5 : h4, и белые сдались.

13. h2—g3 b6—c5

14. c3—d4 f6—e5

15. d4 : b6 a5 : c7

16. c1—b2

Шансы черных на ничью невелики, так как перед ними

Стоит трудно разрешимая задача развития левого фланга. Если 16... d6—c5, то возможно 17. g3—f4! e5 : g3 18. h4 : f2 g7—f6 19. b2—c3 d8—e7 20. e3—d4! c5 : e3 21. f2 : d4, и у черных не видно спасения. На 16... g7—f6

следует 17. b2—c3 c7—b6 18. g3—f4 e5 : g3 19. h4 : f2, и, занимая в дальнейшем поле d4, белые получают большие шансы на выигрыш. Проигрывает 16... d8—e7 из-за 17. a3—b4 c7—b6 18. b2—c3 b6—c5 19. e3—d4! и т. д.

### Вариант III: 7...b6 — c5

(Предыдущие ходы: 1. c3—d4 h6—g5 2. g3—h4 b6—a5 3. d4—c5 d6 : b4 4. a3 : c5 c7—b6 5. c5—d6 e7 : c5 6. e3—d4 c5 : e3 7. d2 : h6).

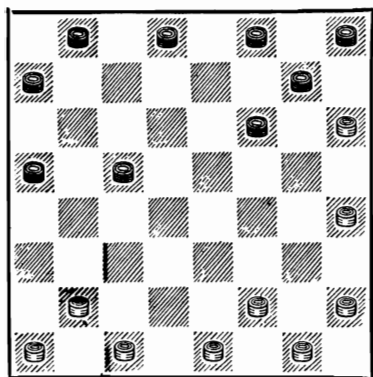

Как видно из рассмотрения двух предыдущих вариантов, ходы 7... f6—e5 и 7... b8—c7 не дают черным уравнения. Поэтому после 1950 г. в ряде партий (преимущественно Н. Алфимова) черные, стремясь избежать опубликованных анализов, применяли ход 7... b6—c5. Однако и это продолжение не разрешает проблемы уравнения игры.

8. b2—c3

При развитии черными шашки f6 необходимо сначала играть 8. h2—g3, а при развитии шашки b6—8. b2—c3.

8. ... f6—e5  
9. h2—g3 g7—f6  
10. f2—e3 c5—b4

Как уже указывалось, ход 10... b8—c7 плох из-за 11. e3—f4 c7—d6 12. a1—b2 и т. д. После 10... h8—g7 11. g3—f4! e5 : g3 12. h4 : f2 черным до конца не развернуть силы своего левого фланга.

11. e3—f4! ...

Впервые этот ход был применен Коршуновым против Алфимова в полуфинале XIV первенства СССР, 1951 г.

После 11. e1—d2 у белых получаются затруднения с дальнейшим развитием левого фланга.

11. ... b4 : d2  
12. f4 : d6 d8—e7  
13. e1 : c3 e7 : c5  
14. g3—f4

Позиция с преимуществом у белых. Черные должны соблюдать необходимую точ-

ность в дальнейшей игре. Так, в вышеупомянутой партии Коршунов — Алфимов было сыграно 14... a7—b6? (Следовало продолжать 14... b8—c7), что после 15. g1—f2 b8—a7 (Нельзя 15... c5—b4 ввиду 16. f4—e5) 16. f2—g3

c5—b4 17. f4—g5 b4 : d2 18. g5 : e7 f8 : d6 19. c1 : e3 d6—c5 20. e3—f4 c5—d4 21. h4—g5 a5—b4 22. g3—h4 b4—c3 23. f4—e5 d4 : f6 24. g5 : e7 c3—d2 25. e7—d8 d2—c1 26. d8 : a5 привело черных к проигрышу.

### СИСТЕМА ТРЕТЬЯ: 2... d6—e5

(Предыдущие ходы: 1. c3—d4 h6—g5 2. g3—h4).

На практике встречаются три варианта: 3. b2—c3, 3. f2—g3 и 3. h2—g3. При первых двух ответах черные без

особого труда уравнивают игру, третий же вариант приводит к несколько лучшей для белых позиции. Рассмотрим эти варианты.

#### Вариант I: 3. b2—c3

(Предыдущие ходы: 1. c3—d4 h6—g5 2. g3—h4 d6—e5).

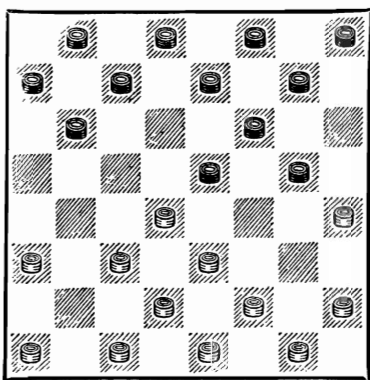

3. ... g7—h6

При 3... e7—d6 возможны интересные осложнения, например: 4. f2—g3 e5—f4 5. g3 : e5 d6 : f4 6. e1—f2? (Лучше 6. a3—b4!) 6... b6—c5 7. d4 : b6 a7 : c5, и если теперь 8. c3—d4? (Нельзя

также 8. c3—b4? из-за 8... f6—e5! 9. b4 : d6 g7—h6 10. h4 : d4 c7 : h4 с выигрышем), то следует эффектная комбинация 8... c7—d6!! 9. d4 : b6 f6—e5 10. h4 : d4 f8—e7! 11. e3 : g5 d8—c7 12. b6 : f6 g7 : h4 13. g5—h6 h4 : e1 с разгромом. Так протекала партия учащихся 40-й школы Москвы против перво-разрядников Маккавеева и Таксера в 1927 г.

4. a3—b4 ...

Наиболее естественный план развития шашек левого фланга.

Если 4. f2—g3?, то после 4... g5—f4 5. e3 : g5 h6 : f4 партия черных явно предпочтительнее: шашка f4 оказывает сильное давление на правый фланг белых, а выход

6. a3—b4 невозможен из-за  
6... b6—c5 7. b4 : d6  
e7 : e3 8. e1—f2 a7—b6! 9.  
f2 : d4 b6—a5 10. d4—c5 f8—  
e7 с решающей атакой шаш-  
ки c5.

- |            |         |
|------------|---------|
| 4. ...     | b6—a5   |
| 5. a1—b2   | c7—d6   |
| 6. f2—g3   | g5—f4   |
| 7. e3 : g5 | h6 : f4 |
| 8. b2—a3   | b8—c7   |

В партии Натов — Рабино-  
вич (Киев, 1936 г.) было:  
8... h8—g7 9. d2—e3 f4 : d2  
10. c1 : e3 g7—h6 11. d4—c5!  
d8—c7? (Теперь черным не  
избежать комбинации белых.  
Следовало играть 11... b8—  
c7 с равной партией) 12. g1—  
f2 f8—g7 13. g3—f4 e5 : g3  
14. h2 : f4 f6—e5 15. e3—d4!!  
e5 : g3 16. e1—d2! g3 : e1  
17. h4—g5! h6 : f4 18. d2—e3  
f4 : d2 19. d4—e5 d6 : f4 20.  
c5—b6 a7 : c5 21. b4 : c1  
e1 : b4 22. a3 : c5, и черные  
сдались.

9. g1—f2 ...

В партии Соков — Кутыр-  
кин, игранный в 1931 г.,  
белые продолжали 9. e1—f2  
и после 9... h8—g7 (Не-  
обходимо было 9... f8—g7!  
с равной игрой) 10. d2—e3  
f4 : d2 11. c1 : e3 черные по-  
пали в тяжелое положение и в  
дальнейшем проиграли.

9. ... h8—g7

При 9... f6—g5 белые по-  
лучают преимущество посред-  
ством 10. h4 : f6 (Если 10.  
d4 : f6, то 10... d6—e5 11.

f6 : d4 e7—f6 12. g3 : g7  
f8 : h6 13. h4 : f6 d8—e7 14.  
f6 : b6 a7 : g1 с ничейным  
окончанием, как было в  
партии Лиознов — Соков из  
VII первенства СССР) 10...  
e5 : g7 11. g3 : e5 d6 : f4 12.  
f2—g3! e7—d6 13. g3 : e5  
d6 : f4 14. e1—f2 и т. д.

10. d2—e3 ...

Если 10. f2—e3, то 10...  
g7—h6 11. e3 : g5 h6 : f4 12.  
e1—f2 f8—g7 13. f2—e3 a7—  
b6! (На 13... g7—h6 14.  
e3 : g5 h6 : f4 может после-  
довать 15. d2—e3! f4 : d2 16.  
c1 : e3 c7—b6 17. g3—f4  
e5 : g3 18. h2 : f4, и черные  
достигают ничьей только пу-  
тем 18... b6—c5 19. d4 : b6  
a7 : c5! 20. f4—g5 f6—e5 21.  
g5—h6 e5—f4! 22. e3 : g5 e7—  
f6 23. g5 : e7 d8 : f6) 14.  
e3 : g5 b6—c5 15. d4 : b6 e5—  
d4 16. c3 : e5 a5 : e1, и ничья  
черным обеспечена.

10. ... f4 : d2

11. c1 : e3

Сложная позиция с рав-  
ными шансами. Возможно та-  
кое же продолжение, как в  
партии Натов — Рабинович,  
но уже с ничейным исходом  
комбинации: 11... g7—h6  
12. d4—c5 f8—g7! 13. g3—f4!  
e5 : g3 14. h2 : f4 f6—e5 15.  
e3—d4! e5 : g3 16. e1—d2  
g3 : e1 17. h4—g5 h6 : f4 18.  
d2—e3 f4 : d2 19. d4—e5  
d6 : f4 20. c5—b6 a7 : c5 21.  
b4 : c1 e1 : b4 22. a3 : c5 c7—  
d6 (В партии Натов — Раби-  
нович черные не имели этого

спасающего размена, так как на d8 не было шашки, она стояла на поле b8) 23.

c5 : e7 d8 : f6, и ничья, как было в одной из партий Н. Кукуева.

### Вариант II: 3.f2 — g3

(Предыдущие ходы: 1. c3—d4 h6—g5 2. g3—h4 d6—e5).

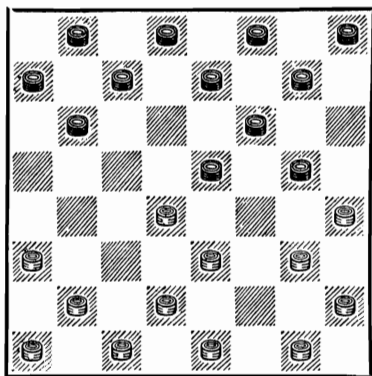

3. ... e5 : c3  
4. d2 : b4 ...

При 4. b2 : d4 черные с выгодой для себя развязываются путем 4... g7—h6, 5... e7—d6 и 6... f6—e5. Помешать осуществлению этого маневра белые, по-видимому, вряд ли могут.

Размен на b4 на более длительный срок сохраняет связку левого фланга черных. Однако при правильной игре черных и этот вариант (как и предыдущий) не сулит белым особых преимуществ.

4. ... g7—h6!  
5. g3—f4 ...

Если 5. b4—a5, то 5... b6—c5! 6. e1—d2 f8—g7 7. g3—f4 c5—d4 8. e3 : c5 g5 : e3 9. d2 : f4 c7—b6! 10. a5 : c7 b8 : b4 11. a3 : c5 f6—g5 12. h4 : f6 e7 : e3, и игра равна.

5. ... b6—a5!

Этот ход уравнивает игру. Плохо 5... e7—d6 из-за 6. b4—a5 d6—c5 7. b2—c3 c5—b4 8. a3 : c5 b6 : f2 9. g1 : e3 f8—g7 10. h2—g3! c7—d6 11. c3—d4 d6—e5 12. f4 : d6 d8—c7 13. a5—b6!, и позиция белых выигрышная. Например: 13... c7 : a5 14. d4—c5 g5—f4 15. e3 : e7 g7—f6 16. e7 : g5 h6 : h2 17. d6—e7 h2—g1 18. e7—d8 g1 : b6 19. h4—g5!, и как показывает анализ, спасения у черных нет.

6. c1—d2 a5 : c3  
7. d2 : b4 e7—d6  
8. b2—c3 d6—e5!  
9. f4 : d6 c7 : e5

Примерно равная позиция. Ничего не дает белым 10. e1—d2 из-за 10... a7—b6! 11. b4—a5 b6—c5!, и нельзя 12. c3—b4? ввиду 12... e5—f4! 13. b4 : d6 f6—e5! 14. h4 : d4 d8—e7 15. e3 : g5 e7 : c1 с выигрышем черных.

### Вариант III: 3.h2 — g3.

(Предыдущие ходы: 1. c3—d4 h6—g5 2. g3—h4 d6—e5).

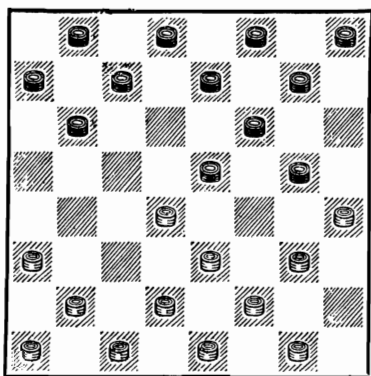

3. . . . e5 : c3

4. b2 : d4 . . .

При 4. d2 : b4 черные без особого труда добиваются уравнения: 4 . . . b6—c5 5.

b4 : d6 c7 : e5 с дальнейшим (на 6. a3—b4) 6 . . . e5—d4 7. e3 : c5 g5—f4 8. g3 : e5 f6 : b6.

4. . . . e7—d6!

Только при этом ходе черные избавляются от неприятных для них осложнений. Остальное значительно хуже.

5. g3—f4 g7—h6

6. d4—e5 f6 : d4

7. e3 : e7 g5 : e3

8. d2 : f4 f8 : d6

9. a1—b2 h8—g7

10. b2—c3 d6—e5

11. f4 : d6 c7 : e5

Позиция белых немного предпочтительнее, так как черные отстали в развитии (не введена в игру шашка a7).

### СИСТЕМА ЧЕТВЕРТАЯ: 2 . . . g7 — h6

(Предыдущие ходы: 1. c3—d4 h6—g5 2. g3—h4).

Хотя эта система обрекает черных на длительную защиту, следует, однако, признать, что современная теория еще не нашла здесь ясного

пути для получения белыми преимущества. Поэтому систему с 2 . . . g7—h6 можно считать лучшей для черных в «Обратной игре П. Бодянского».

### Вариант I: 3.f2 — g3

(Предыдущие ходы: 1. c3—d4 h6—g5 2. g3—h4 g7—h6).

Белые преследуют цель сохранить связку левого фланга черных и захватить центр, но в ходе проведения этого плана они вынуждены будут

допустить создание в своей позиции существенных слабостей—отсутствие шашки на поле g1 и отсталую шашку h2. Это уравновешивает возможности сторон и в итоге приводит к равной игре.

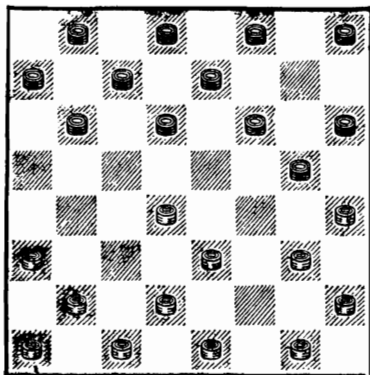

3. ... d6—e5!

Если 3... b6—a5, то 4. d4—c5 d6 : b4 5. a3 : c5 c7—b6 (Слабо 5... c7—d6. В этом случае возможно продолжение, встретившееся в партии Дьячков — Курносов, 1938 г.: 6. b2—a3 d6 : b4 7. a3 : c5 b8—c7 8. e1—f2! c7—b6? 9. e3—d4 e7—d6 10. c5 : e7 f8 : d6 11. f2—e3 b6—c5 12. d4 : b6 a7 : c5 13. a1—b2 c5—b4 14. b2—c3 d8—c7 15. e3—d4 b4—a3 16. g1—f2 f6—e5 17. d4 : f6 g5 : e7 18. f2—e3 e7—f6 19. g3—f4, и белые выиграли) 6. e3—d4 f6—e5! 7. h4 : f6 e5 : g7, и у белых более инициативная позиция.

4. g1—f2! ...

Так обычно играл В. Медков, сохраняя связку левого фланга черных. Если 4. g3—f4, то 4... e5 : g3 5. h4 : f2 g5—f4! (Как показали многие партии, игранные этим вариантом, уход 5... g5—h4 приводит к пассивной для

черных игре. Например, в одной из партий Б. Блиндера (белые) из первенства ВЦСПС 1936 г. после 5... g5—h4 6. h2—g3 f6—g5 7. a3—b4 e7—f6? 8. b2—c3 f6—e5 9. d4 : f6 g5 : e7 10. a1—b2 h8—g7 11. b4—a5 g7—f6 12. g3—f4 f6—g5 13. c3—d4 e7—d6 14. b2—c3 белые получили выигрышную позицию) 6. e3 : g5 h6 : f4 (Серьезного внимания заслуживает 6... f6 : h4 с тем, чтобы после 7. h2—g3 или 7. d2—e3 продолжать 7... b6—a5 с идеей окружения центра белых с обоих флангов) 7. f2—g3 (Хуже 7. a3—b4 ввиду 7... f4—e3! 8. d2 : f4 b6—c5 9. d4 : b6 a7 : a3, и у белых трудности с развитием левого фланга) 7... h8—g7 8. g3 : e5 b6—c5 9. d4 : b6 с равной игрой. После 6... h6 : f4 можно также продолжать 7. b2—c3 h8—g7 8. a1—b2, что приводит к спокойной игре.

4. ... e5 : c3

5. b2 : d4 ...

5. d2 : b4 передает инициативу в руки черных после 5... b6—c5 (Если 5... b6—a5, то 6. c1—d2 a5 : c3 7. b2 : d4! с сильной позицией у белых. Плохо 5... c7—d6 ввиду 6. c1—d2!, и возможен следующий примерный вариант: 6... b8—c7 7. g3—f4 f8—g7 8. b2—c3 b6—a5 9. b4—c5 d6 : b4 10. a3 : c5 c7—b6 11. c3—d4 a5—



b4 12. c5 : a3 b6—c5 13. d4 : b6 a7 : c5 14. a3—b4! c5 : a3 15. f4—e5 f6 : d4 16. e3 : c5! с выигрышем. Изредка на практике применяют ход 5 . . . e7—d6 с тем, чтобы после 6. b4—a5 b6—c5 7. b2—c3 d6—e5 8. c3—b4 осуществить жертву шашки: 8 . . . c5—d4 9. e3 : c5 f8—g7 и т. д.) 6. b4 : d6 e7 : c5 (В партии Иванов — С. Блиндер из XIV первенства СССР черные сыграли 6 . . . c7 : e5, и далее белым следовало придерживаться выжидательной тактики: 7. b2—c3 a7—b6 8. c1—d2, и теперь если 8 . . . b6—c5, то 9. g3—f4 e5 : g3 10. h2 : f4 f8—g7 11. c3—d4 b8—a7 12. d4 : b6 a7 : c5 13. a3—b4! c5 : a3 14. f4—e5 f6 : d4 15. e3 : c5 и т. д.) 7. b2—c3 a7—b6 с перспективной игрой у черных (сказывается открытое дамочное поле белых g1). Плохо, например, 8. c3—b4 c7—d6 9. b4—a5 из-за 9 . . . d6—e5 10. a5 : c7 d8 : b6, и у белых мало ходов.

5. . . . b6—c5

Ничего не дает черным игра на окружение центра белых путем 5 . . . b6—a5. Возможно такое течение партии: 6. a1—b2 c7—b6 7. b2—c3 e7—d6 8. c1—b2! (При 8. g3—f4 b6—c5 9. d4 : b6 a7 : c5 10. f2—g3 f8—e7! преимущество на стороне черных) 8 . . . d6—e5! (Но не 8 . . . b6—c5 9. d4 : b6 a7 : c5 из-за 10. c3—

d4 f8—g7 11. d4 : b6 a5 : c7 12. b2—c3 с большим преимуществом. Черные могут с трудом достичь ничьей лишь после 12 . . . d6—c5. Ход 12 . . . c7—b6? ведет к проигрышу после 13. e3—d4! d8—c7 14. f2—e3 b6—a5 15. d4—c5 d6 : b4 16. a3 : c5 b8—a7 17. c5—d6! c7 : e5 18. g3—f4 e5 : g3 19. h2 : f4) 9. g3—f4 (Долгое время считалось, что после 9. a3—b4 черным лучше всего проводить сложную ничейную комбинацию: 9 . . . g5—f4 10. e3 : e7 f8 : d6 11. d4 : f6 d6—c5! 12. b4 : d6 b6—c5 13. d6 : b4 d8—e7 14. f6 : d8 b8—c7 15. d8 : b6 a7 : g1 16. g3—f4 h8—g7 17. c3—b4 a5 : c3 18. e1—f2 g1 : g5 19. h4 : h8. Однако недавно найден более сильный ход в ответ на 9. a3—b4, а именно—9 . . . b8—c7!; и нельзя 10. b4—c5 ввиду 10 . . . g5—f4 11. e3 : e7 f8 : b4 12. d4 : f6 b4—a3. После 10. b2—a3 c7—d6 11. b4—c5 d6 : b4 12. a3 : c5 d8—e7 белым надо добиваться ничьей) 9 . . . e5 : g3 10. h2 : f4 b6—c5 11. d4 : b6 a7 : c5 12. f4—e5 f6 : d4 13. c3 : e5 f8—e7 14. h4 : f6 e7 : g5 15. b2—c3 a5—b4! 16. c3 : a5 d8—c7 и т. д.

6. d4 : b6	a7 : c5
7. a1—b2	f8—g7!
8. d2—c3	

Сложная и обоюдоострая позиция с лучшими шансами у белых. Черным здесь

необходимо играть 8... b8—  
a7, и если 9. c1—d2!, то 9...  
c7—b6 10. c3—b4 e7—d6 11.  
b4—a5 d6—e5 12. a5 : c7  
d8 : b6 13. d2—c3 b6—a5!  
(Если 13... e5—d4 14.  
c3 : e5 f6 : d4 15. h4 : f6  
g7 : e5, то 16. g3—f4! e5 : g3

17. f2 : h4! d4 : f2 18. e1 : g3  
с выигрышем. Плохо также  
13... c5—d4 14. e3 : c5  
b6 : d4 ввиду 15. a3—b4!) 14.  
g3—f4 e5 : g3 15. h2 : f4 a5—  
b4 16. c3 : a5 a7—b6! 17. a5 : c7  
c5—d4 с ничейным оконча-  
нием.

**Вариант II: 3.d4 — c5 b6:d4 4.e3:c5 d6:b4 5.a3:c5**

(Предыдущие ходы: 1. c3—  
d4 h6—g5 2. g3—h4 g7—h6).

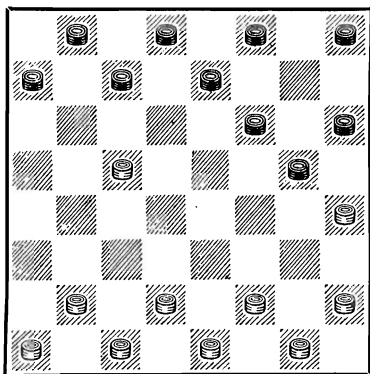

Инициативный размен, ко-  
торый требует от черных точ-  
ной защиты. Белые отказы-  
ваются от попыток сохранить  
на длительное время связку  
левого фланга черных и при-  
дают игре открытый харак-  
тер. Незначительным недо-  
статком черных является на-  
личие отсталой шашки h6.  
Следует отметить, что и в  
этом варианте белые могут  
добиться лишь минимального  
преимущества.

Разберем три продолжения  
черных: 5... g5—f4, 5...  
f8—g7, 5... c7—d6.

Продолжение 1-е: 5...g5—f4

(Предыдущие ходы: 1. c3—  
d4 h6—g5 2. g3—f4 g7—h6 3.  
d4—c5 b6 : d4 4. e3 : c5  
d6 : b4 5. a3 : c5).

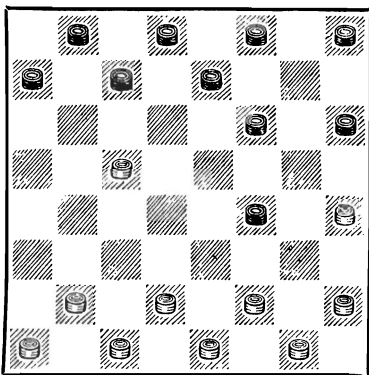

Ход 5... g5—f4 не раз-  
решает проблемы уравнения  
позиции черных.

6. b2—c3 f6—g5

На 6... f8—g7 может по-  
следовать 7. a1—b2 c7—b6  
8. c3—b4! b6 : d4 9. d2—c3!  
и т. д.

7. h4 : f6 e7 : g5  
8. a1—b2 h8—g7  
9. b2—a3!

Хорошо также 9. c3—d4, и после вынужденного размена 9... a7—b6 10. c5 : a7 f4—e3 11. d2 : f4 g5 : c5 продолжать 12. b2—c3 с преимуществом, так как шашка a7 задерживает развитие правого фланга черных.

В позиции после 9. b2—a3! у белых некоторое преимущество, так как колонна черных шашек f4, g5 и h6 не опасна и сдерживается двумя шашками белых f2 и h2, а на левом фланге у белых достаточно темпов. Черным надо играть 9... f8—e7 или 9... d8—e7. В партии Аптекарь — Левинсон из командного первенства Москвы 1940 г. было: 9... g7—f6 10. f2—e3! f8—e7 (Теперь это уже ведет к проигрышу. Спасло лишь 10... d8—e7) 11. c3—d4 c7—b6 12. g1—f2!, и черные сдались, так как после 12... b8—c7 выигрывает выжидательный ход 13. c1—b2 (Но не 13. f2—g3 из-за 13... f6—e5 14. d4 : h4 b6 : f2, и выигрывают уже черные).

**Продолжение 2-е:** 5...f8—g7

(Предыдущие ходы: 1. c3—d4 h6—g5 2. g3—h4 g7—h6 3. d4—c5 b6 : d4 4. e3 : c5 d6 : b4 5. a3 : c5).

5... f8—g7 — сильнейшее продолжение, при котором преимущество белых еще не доказано.

6. b2—c3 c7—b6

7. c3—d4 b8—c7

8. d4—e5! ...

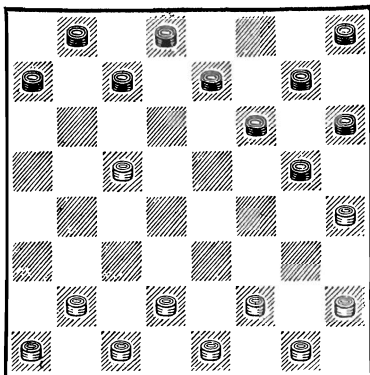

Сильнейший ответ. Нельзя 8. a1—b2? из-за 8... e7—d6! 9. c5 : e7 g5—f4! 10. e7 : e3 h6—g5 11. h4 : f6 g7 : a1.

На 8. c1—b2 может последовать 8... g5—f4, и теперь нападение 9. f2—g3 ведет к проигрышу из-за скрытой комбинации 9... h6—g5! 10. g3 : e5 e7—d6 11. c5 : e7 g7—h6 12. e5 : g7 h6 : d6 13. h4 : f6 d8—e7 14. f6 : d8 b6—a5 15. d8 : b6 a7 : a3, и черные выигрывают.

При желании упростить игру белые могут играть 8. h2—g3 c7—d6 9. d2—e3 d6 : b4 10. d4—e5 и т. д.

8. ... b6 : d4

Взятие 8... f6 : d4 после 9. c5 : e3 приводит к очень тяжелой для черных игре. Например: 9... e7—d6 10. h4 : f6 g7 : e5 11. h2—g3 h8—g7 12. a1—b2 b6—c5 13. e3—f4 g7—f6 14. d2—c3!, и белые должны выиграть, как

было в партии Блитштейн — Курносов из первенства ВЦСПС 1938 г.

- |             |         |
|-------------|---------|
| 9. e5 : c3  | g5—f4   |
| 10. a1—b2   | f6—g5   |
| 11. h4 : f6 | g7 : e5 |
| 12. b2—a3   | h8—g7   |
| 13. c3—b4   | c7—b6!  |

Этот хороший ход, рекомендованный В. Соковым, дает возможность черным перегруппировать силы своего правого фланга.

Черным нельзя играть 13... a7—b6? из-за 14. d2—c3!, и у них нет спасения, так как на 14... e7—d6 решает 15. b4—a5!, а на 14... g7—f6, 14... e7—f6 или 14... h6—g5 следует 15. c1—d2 b6—a5 16. b4—c5 с выигрышной позицией.

Слабо также 13... e7—d6 ввиду 14. d2—c3! d8—e7 15. c1—d2 c7—b6 16. b4—a5 b6—c5 17. c3—b4 e7—f6 18. f2—e3 f6—g5 19. e1—f2 e5—d4 20. a5—b6 g7—f6 21. b4—a5 f4—g3! 22. h2 : f4 f6—e5 23. d2—c3 d4 : b2 24. b6 : h4 b2—a1 25. a3—b4 a1—g7 26. f2—g3 g7—f6 27. g1—h2 с выигрышем.

- |             |         |
|-------------|---------|
| 14. d2—c3   | d8—c7   |
| 15. b4—a5   | c7—d6   |
| 16. a5 : c7 | d6 : b8 |
| 17. a3—b4   | e7—d6   |

Если 17... a7—b6, то 18. c1—b2! (Плохо 18. b4—a5 из-за 18... b8—c7 с большим перевесом у черных, Сычев — Сретенский, XII первенство

СССР) 18... b8—c7 19. b2—a3 b6—a5 20. b4—c5 c7—d6 21. a3—b4! h6—g5 22. f2—g3 g5—h4 23. c3—d4 и т. д.

- |            |       |
|------------|-------|
| 18. c1—b2! | b8—c7 |
| 19. b2—a3  | g7—f6 |
| 20. e1—d2  |       |

Равная позиция. Так, например, развивалась партия Циценовецкий — Герцензон из XII первенства СССР.

Продолжение 3-е: 5...c7—d6

(Предыдущие ходы: 1. c3—d4 h6—g5 2. g3—h4 g7—h6 3. d4—c5 b6 : d4 4. e3 : c5 d6 : b4 5. a3 : c5).

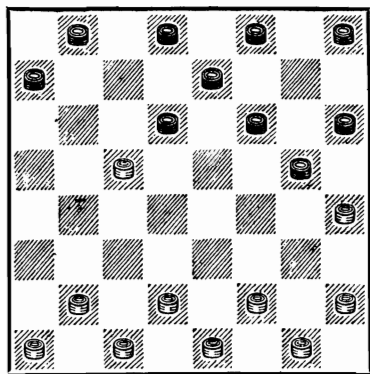

6. b2—c3! ...

На 6. b2—a3 d6 : b4 7. a3 : c5 может последовать 7... b8—c7 8. a1—b2 f8—g7 9. b2—a3 (Хуже 9. b2—c3 ввиду 9... g5—f4 10. c3—b4 f6—g5 11. h4 : f6 g7 : e5 12. f2—g3 c7—b6 13. g1—f2 b6 : d4 14. d2—e3 f4 : d2 15. c1 : c5 h6—g5!, и белые попадают в затруднительное положение)

9... g5—f4 10. d2—c3 c7—d6  
 11. c5—b6! a7 : c5 12. h4—g5  
 f6 : h4 13. f2—g3 h4 : f2 14.  
 e1 : c7 d8 : b6 15. c3—b4 c5—  
 d4 16. b4—c5 b6—a5 17.  
 c5 : e3 с небольшим преимуще-  
 ством у белых, как было в  
 партии Кукуев — Глезер из  
 V первенства СССР.

6. . . .	d6 : b4
7. c3 : a5	g5—f4
8. a1—b2	f8—g7
9. b2—c3	b8—c7

Нельзя 9... f6—g5 10.  
 h4 : f6 g7 : e5 из-за 11. a5—  
 b6 a7 : c5 12. h2—g3 f4 : h2  
 13. c3—d4 e5 : c3 14. d2 : f8,  
 и белые выигрывают.

10. c3—b4	f6—g5
11. h4 : f6	g7 : e5
12. f2—g3	

У белых преимущество: воз-  
 можно окружение централь-  
 ных шашек черных e5 и f4.

Если 12... h8—g7, то 13.  
 g3—h4 g7—f6 14. g1—f2 a7—  
 b6 15. f2—e3! c7—d6 16.  
 e3 : g5 h6 : f4 17. a5 : c7  
 d6 : b8 18. e1—f2 e5—d4 19.  
 d2—e3 f4 : d2 20. c1 : c5 f6—  
 e5 21. h2—g3 b8—a7!, и чер-  
 ные достигают ничьей.

В партии Старобинский —  
 Коган из IX первенства  
 СССР черные пытались осу-  
 ществить атаку шашки b4  
 посредством 12... a7—b6 13.  
 g3—h4 e7—d6, но после 14.  
 h4—g5 b6—c5 15. g5 : e3  
 c5 : a3 получили плохую по-  
 зицию.

Итак, черные, избрав си-  
 стему с 2... g7—h6 в «Об-  
 ратной игре П. Бодянского»,  
 могут после 3. d4—c5 добить-  
 ся уравнения позиции лишь в  
 результате осторожного ма-  
 неврирования в середине пар-  
 тии. Белые же не встречают  
 никаких затруднений в раз-  
 витии.

## ОГЛАВЛЕНИЕ

Предисловие . . . . .	3
Глава I. Начала, возникающие после 1. c3—d4 d6—c5 . . . . .	11
«Отыгрыш» и его разновидности . . . . .	—
«Городская партия» . . . . .	85
«Старая партия» . . . . .	131
Глава II. Начала, возникающие после 1. c3—d4 d6—e5 . . . . .	154
«Вилочка» . . . . .	—
«Перекресток» . . . . .	164
«Обратный перекресток» . . . . .	186
Глава III. Начала, возникающие после 1. c3—d4 f6—g5 . . . . .	192
«Ленинградская защита» . . . . .	—
«Новоленинградская защита» . . . . .	225
«Киевская защита» . . . . .	233
«Защита В. Сокова» . . . . .	249
«Защита С. Дьячкова» . . . . .	257
«Защита М. Когана» . . . . .	262
«Центральная партия» . . . . .	271
• «Атака шашки g5» . . . . .	285
«Тычок» . . . . .	290
«Жертва Н. Кукуева» . . . . .	302
Глава IV. Разменные начала . . . . .	322
«Игра С. Романычева» . . . . .	—
«Новое начало» . . . . .	333
Глава V. Начало, возникающее после 1. c3—d4 h6—g5 . . . . .	342
«Обратная игра П. Бодянского» . . . . .	—

*И. И. Куперман, В. М. Каплан*  
**«Начала и середина игры в шашки»**

Редактор *В. А. Ульянов*  
Художественный редактор *А. Е. Золотарева*  
Оформление художника *М. Л. Компанейца*  
Технический редактор *М. П. Манина*  
Корректор *Р. Б. Шупикова*

Изд. № 580 Сдано в набор 2/VII 1957 г.  
Подписано к печати 26/XI 1957 г.  
Формат 84×108<sup>1/32</sup> Объем 5,75 бум. л.  
18,86 печ. л. 19,56 уч.-изд. л. 11,5 физ. л.  
41 500 зн. в 1 п. л. А07895. Заказ 729  
Тираж 20 000. Цена 10 р. 80 к.

Издательство «Физкультура и спорт». Москва,  
М. Гнездниковский пер., д. 3

Первая Образцовая типография имени  
А. А. Жданова Московского городского  
Совнархоза.  
Москва, Ж-54, Валовая, 28.

Отпечатано с готовых матриц в типо-  
графии газ. «Курская правда», г. Курск,  
Ленина, 77. Зак. 200. Тир. 20.000.

